



VERTUO UP



NESPRESSO

CLICK AND CHOOSE YOUR LANGUAGE

EN

FR

HE

EN



SAFETY



DISCOVER MY MACHINE



FIRST USE



CUSTOMIZE MY COFFEE MOMENTS



MAINTENANCE



MACHINE SETTINGS



UNDERSTANDING MY MACHINE'S BLINKING



TROUBLESHOOTING



TECHNICAL SPECIFICATIONS

SAFETY

CAUTION: Before operating your coffee machine, please refer to the [safety instructions leaflet](#) to avoid any possible harm and damage.

First read the safety precautions to avoid risks of fatal electrical shock and fire. Please ensure ground continuity when plugging the machine in the power outlet.

- i** When unpacking the machine, remove the plastic film covering the machine.



DISCOVER MY MACHINE



MACHINE OVERVIEW

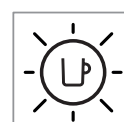
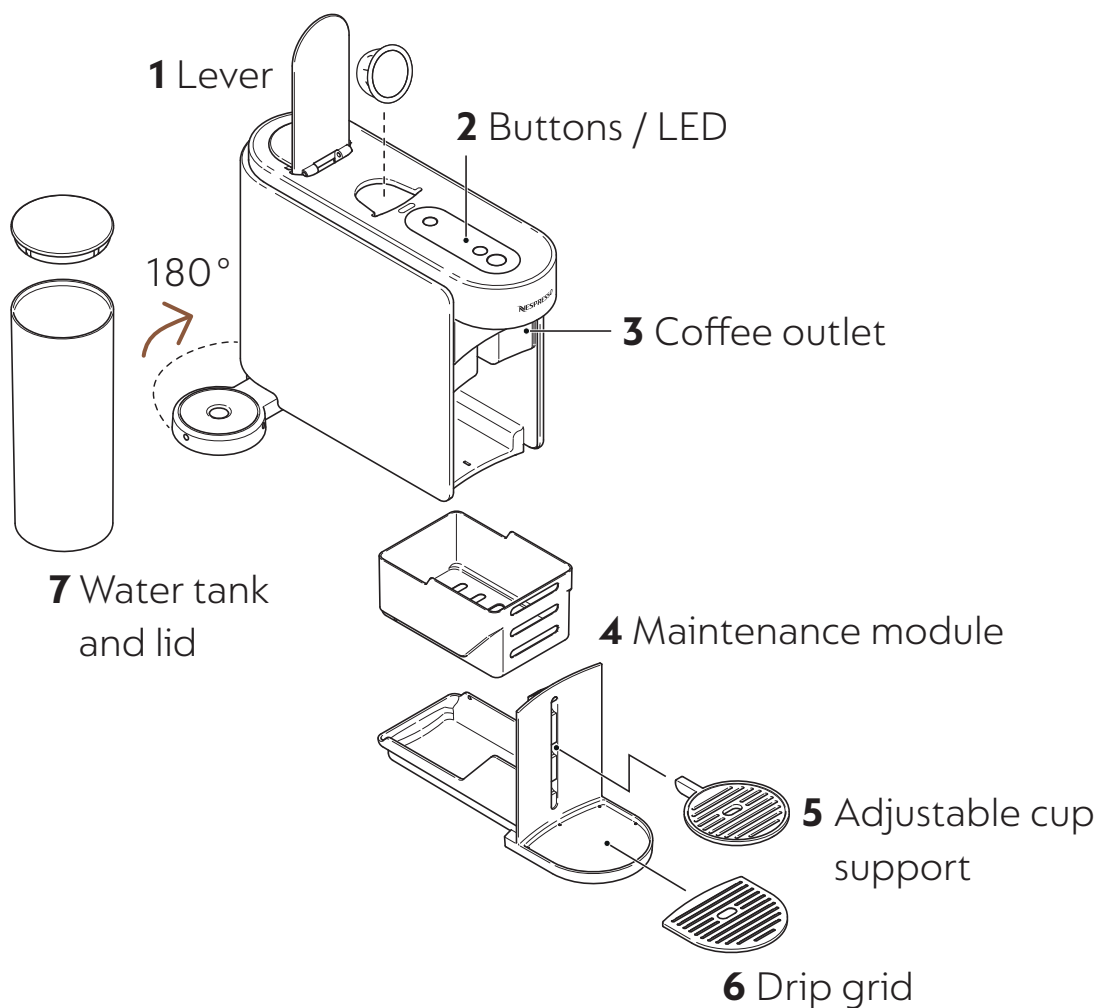

i Please refrain from placing removable parts in the dishwasher.

BUTTONS / LED

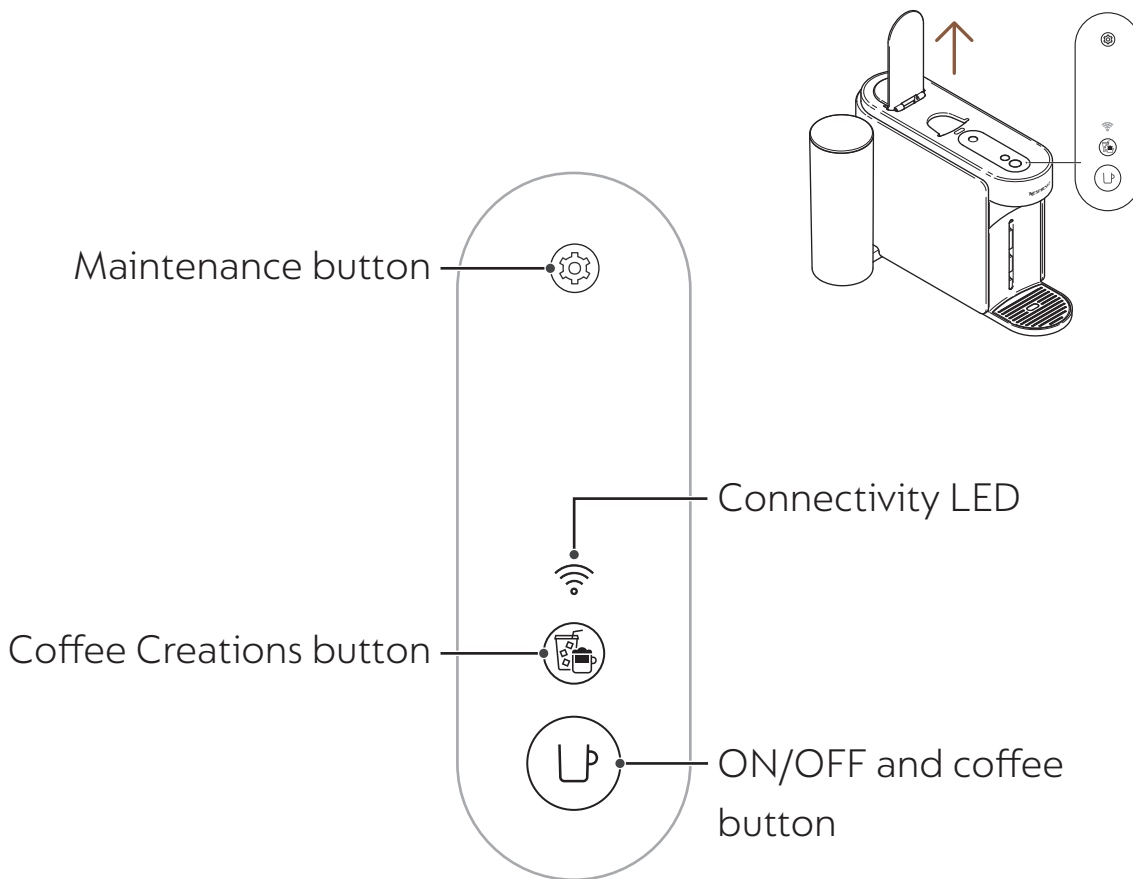

PACKAGING CONTENT



- 1 Vertuo Up Coffee machine
- 2 **Nespresso** capsules set (12 capsules)
- 3 Quick start guide
- 4 Safety instructions and Warranty
- 5 Connectivity sticker
- 6 Rinsing sticker

i Unboxing: Some dust may be present on the surface of the machine due to the recycled materials used in the packaging. This is not dangerous, simply clean with a soft tissue.

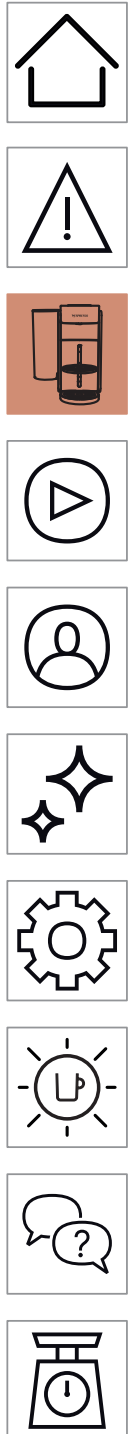

OPEN / CLOSE

OPEN

Open the lever

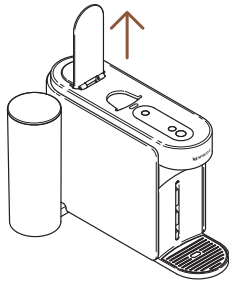

CLOSE

Close the lever

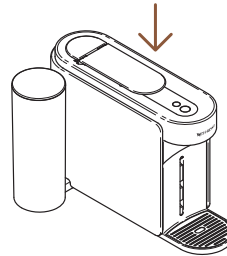

- i** Opening or closing the lever will not turn on the machine. You will not be able to launch a coffee without properly closing the lever. For the proper usage of your machine, we recommend opening the lever once the brewing is fully completed (coffee button steady white). Opening the lever will remove any capsule after extraction.

REMOVING AND CLEANING THE MAINTENANCE MODULE

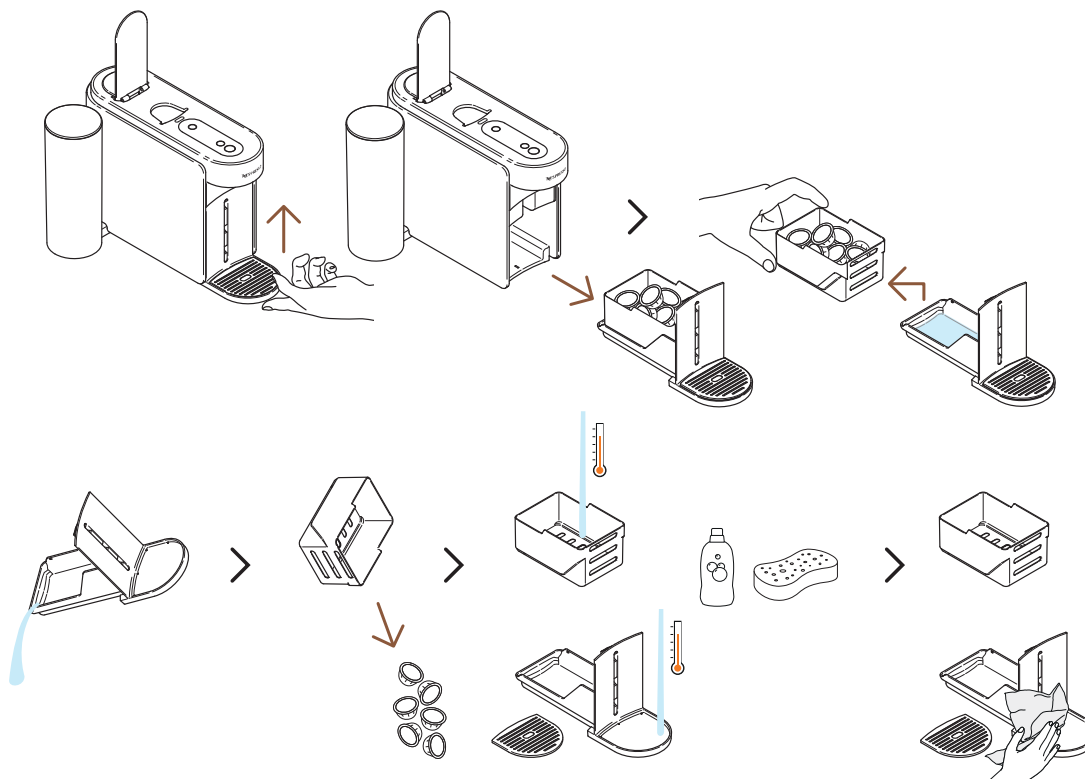

- i** To remove the maintenance module, gently lift it upwards. Carefully separate the used capsule basket from the rest, recycle the capsules and empty any remaining coffee/water residue. Wash the parts with hot water and mild odourless detergent then dry them, gently assemble and place them back in the machine.



MAINTENANCE MODE LOOP

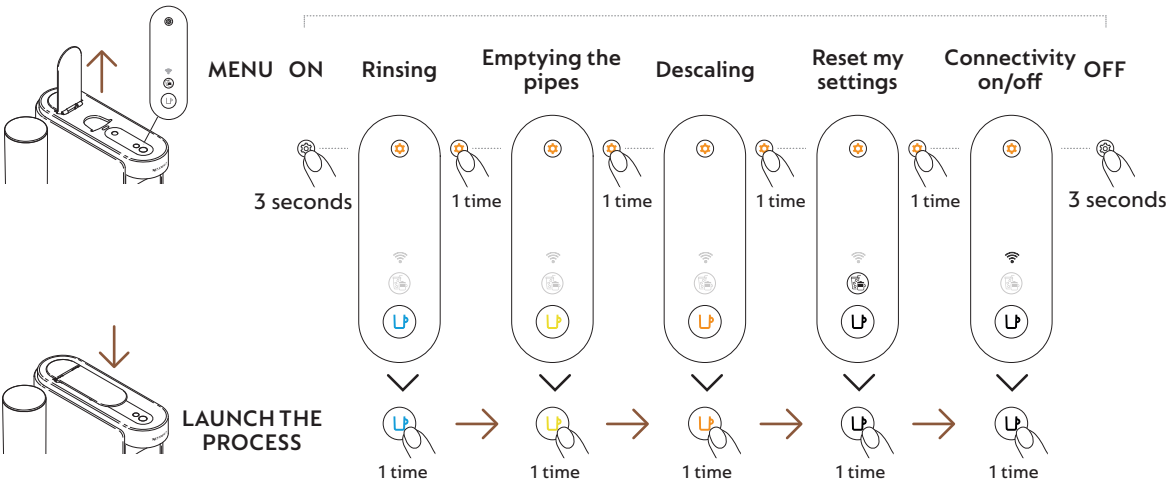

FIRST USE

ON /OFF

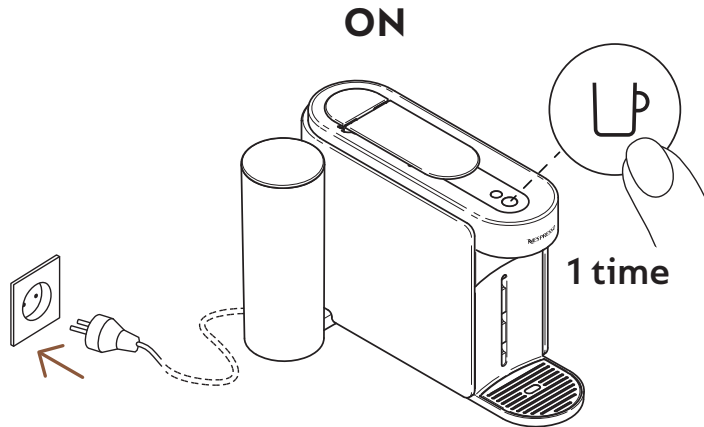

Once the machine is plugged in, turn on by pressing the coffee button once.

- i** The coffee button will glow for 3 seconds while the machine is heating up. When it is ready, the machine is ready to be used.

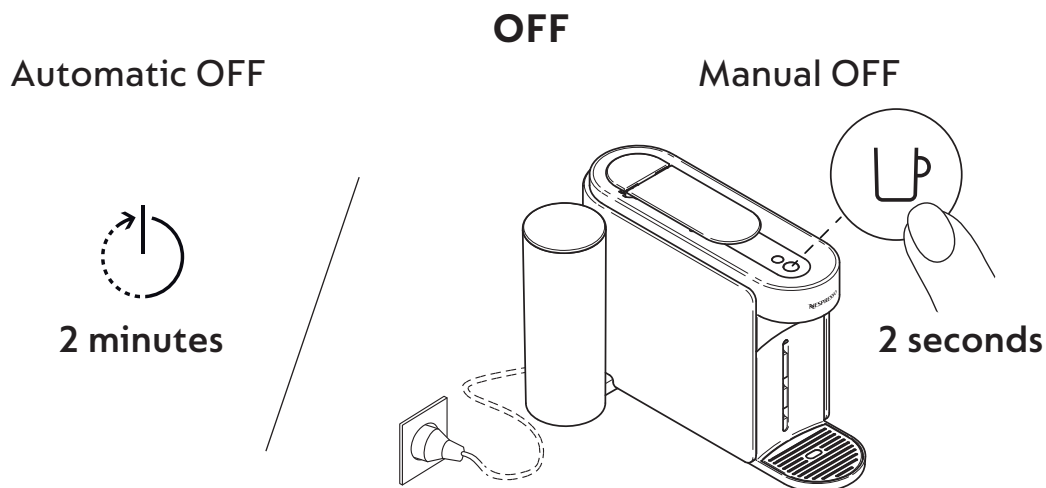

To save energy, the machine will turn off automatically after 2 minutes of non-use.

- i** The machine can be turned off manually at any time (when not in use) by pressing and holding the button for approximately 2 seconds. The machine will be powered off after all the buttons and LED have dimmed down.

If you have paired your machine, please note that a final batch of data can be sent to the **Nespresso** Smart App once your machine is turned off. This process can take a few seconds.



CONNECT YOUR MACHINE



WHY SHOULD YOU PAIR YOUR MACHINE?

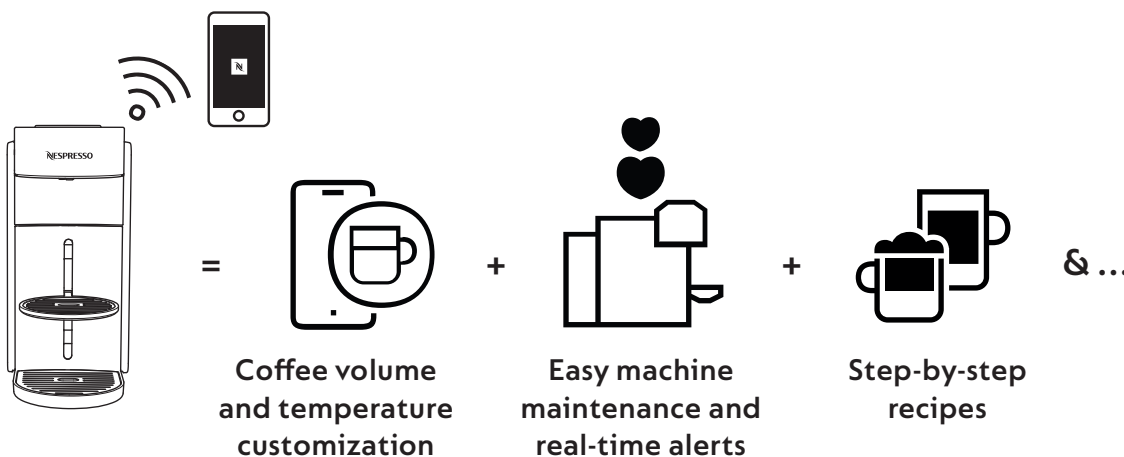

- Coffee volume and temperature customization:** Adjust the cup length and customize the temperature of your coffee, with exclusive temperature control available only through the App.
- Easy machine maintenance and real-time alerts:** Experience effortless cleaning and descaling directly through the App. Enjoy the benefits of upgrading your machine with the latest features for a seamless experience.
- Step-by-step recipes:** Discover the classic coffee recipes to the trendiest creations.

HOW TO CONNECT YOUR MACHINE?

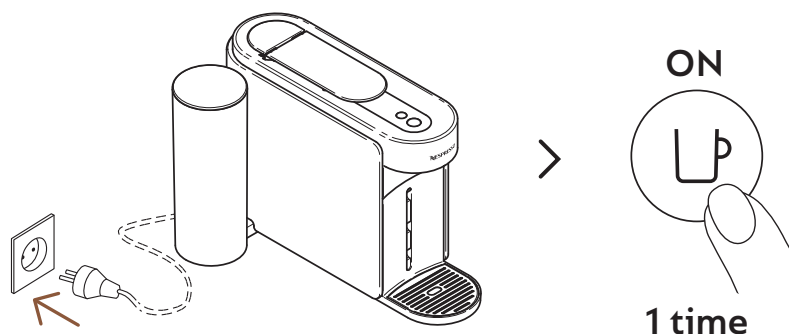

- 1** To connect your machine, plug it in, turn it on by pressing the coffee button once

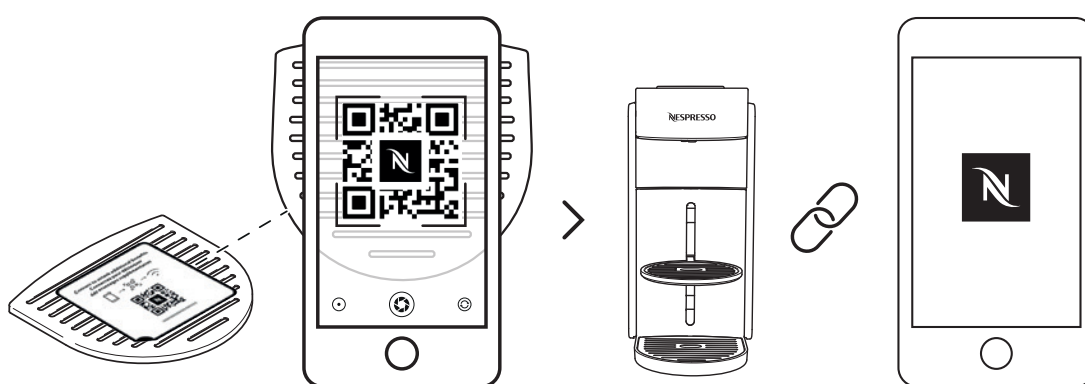

- 2** Scan the QR Code available on your machine drip grid or open the **Nespresso** Smart App to pair your machine.

- i** If you have already downloaded the Nespresso Smart App, it will be opened. If you don't have the **Nespresso** Smart App, you will be able to download it.
- i** If you do not connect your machine, the Connectivity LED will blink each time you will turn on the machine.
- i** If you wish to disable the connectivity module or if your country does not support connection to the **Nespresso** Smart App, please refer to the following "**Disable / Re-enable the connectivity module**" section.

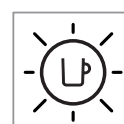
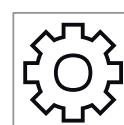
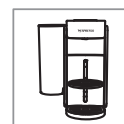

DISABLE / RE-ENABLE THE CONNECTIVITY MODULE



The machine comes with a connectivity module, enabled by default. It gives access to additional features, enhancing your coffee experience. To disable the connectivity module, follow these steps:

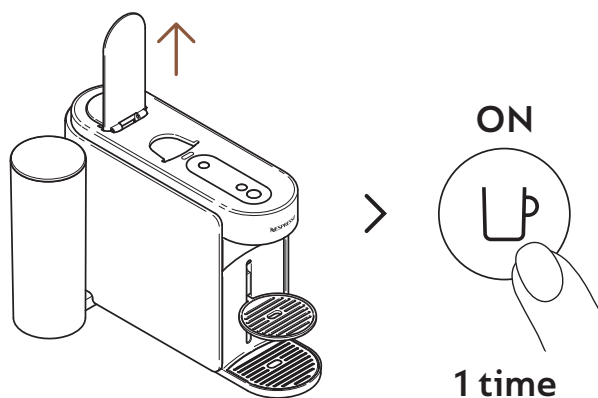

- 1** Open the lever and turn on the machine by pressing the coffee button once.

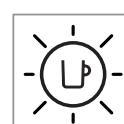
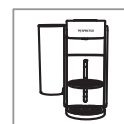

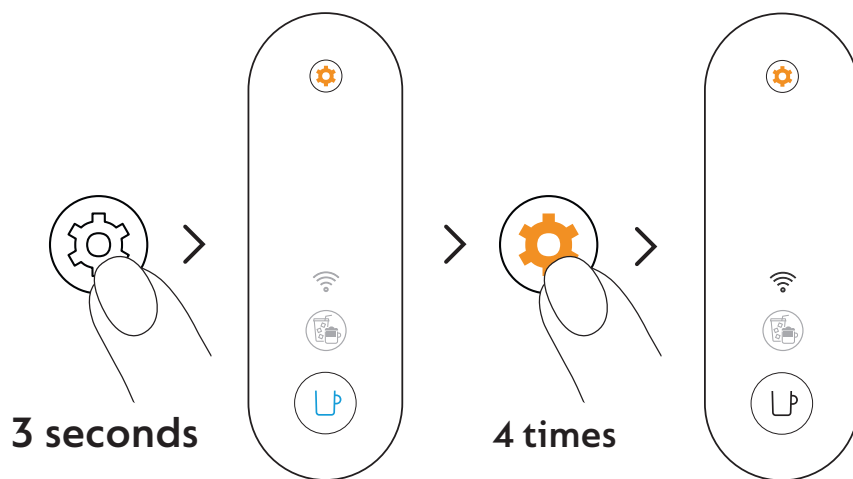

- 2** Press and hold the maintenance button for at least 3 seconds. Once the coffee button is steady blue, release it and press the maintenance button 4 times again. The coffee button and the Connectivity LED should appear steady white.

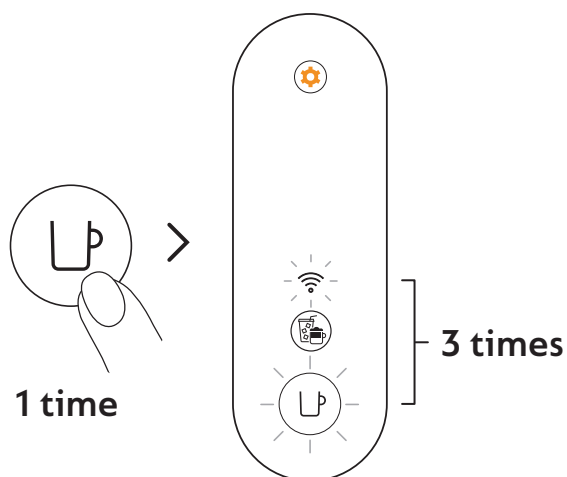

- 3** Press the coffee button once to confirm. The coffee button and the Connectivity LED will blink 3 times to confirm the connectivity module has now been disabled. Once the procedure is completed, the machine turns off.

- i** If you want to re-enable the connectivity module, you can follow the same steps.

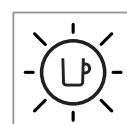
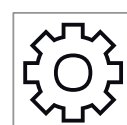
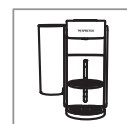

FIRST RINSING / CLEANING



We recommend you clean your machine before its first use. All the procedures could be easily guided through the **Nespresso** Smart App once your machine is connected.

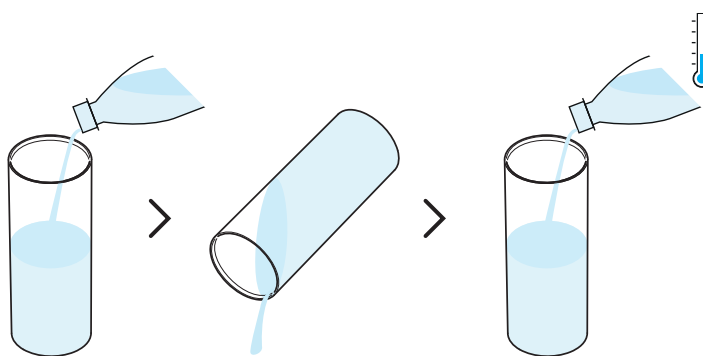

- 1** Rinse the water tank before filling it with only fresh drinking water (0.5 L / 17 fl oz).

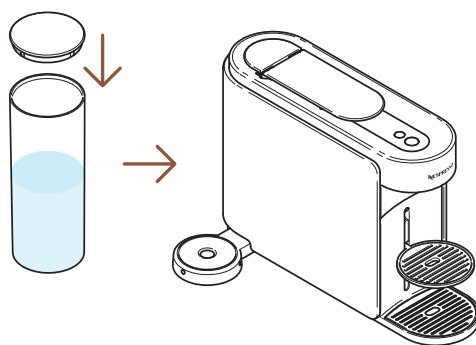

- 2** Close the water tank with the lid and put it back in position on the machine.

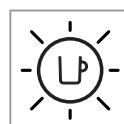
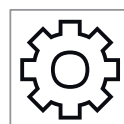

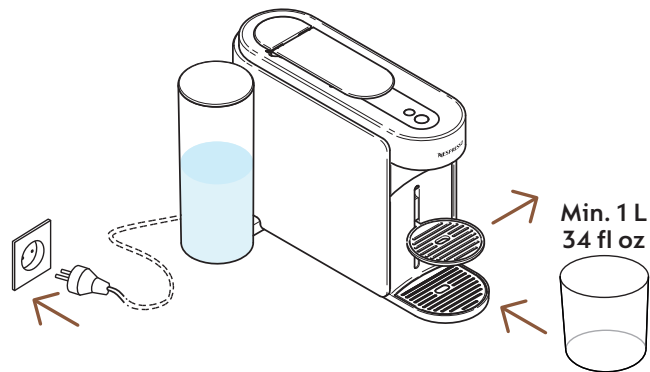

- 3** Plug in the machine, remove the cup support and place an empty container (at least 1 L / 34 fl oz) under the coffee outlet.

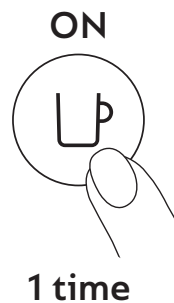

- 4** Turn on the machine by pressing the coffee button once.

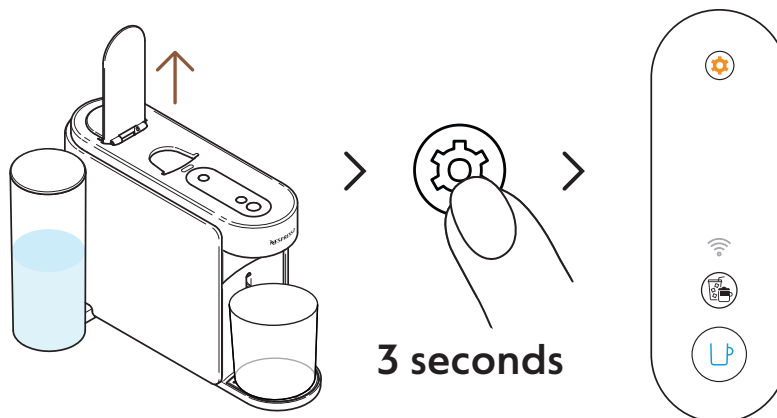

- 5** Open the machine lever. Press and hold the maintenance button for at least 3 seconds. Release it when the coffee button appears steady **blue**.

- i** To leave the maintenance mode before launching any procedure, please hold again the maintenance button for at least 3 seconds.



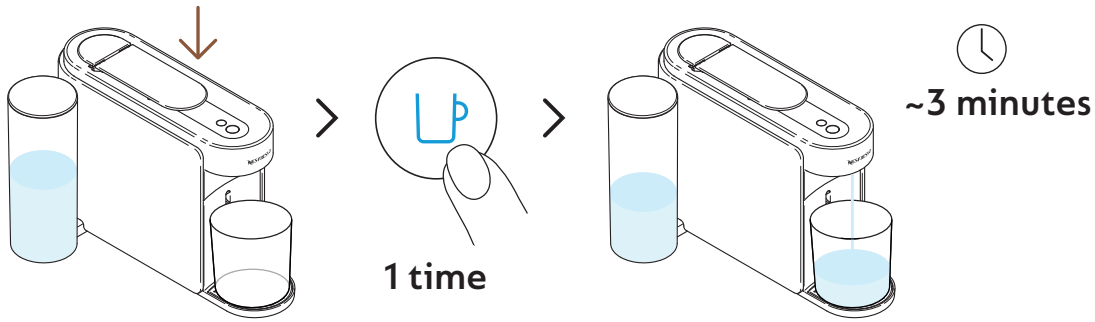

6 Close the lever and press the blue coffee button once to launch the first rinsing process.

i The machine will start rinsing and the procedure may take up to 3 minutes.

i Water may accumulate in the maintenance module during rinsing.

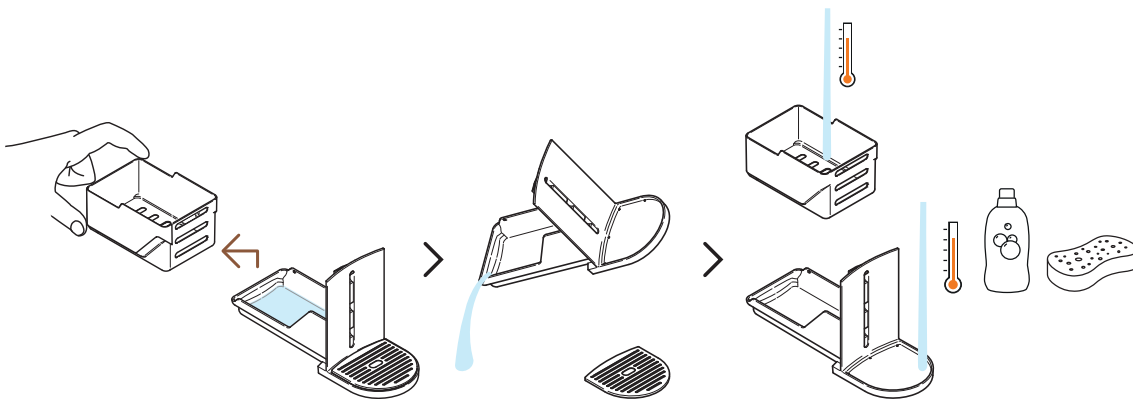

7 Separate the capsule basket from the rest and empty any remaining water. Wash the maintenance module with hot water and mild odourless detergent.

CAUTION: Do not use any strong or abrasive cleaning agent or solvent cleaner. Do not put the machine in a dishwasher. Never immerse the appliance or part of it in water.



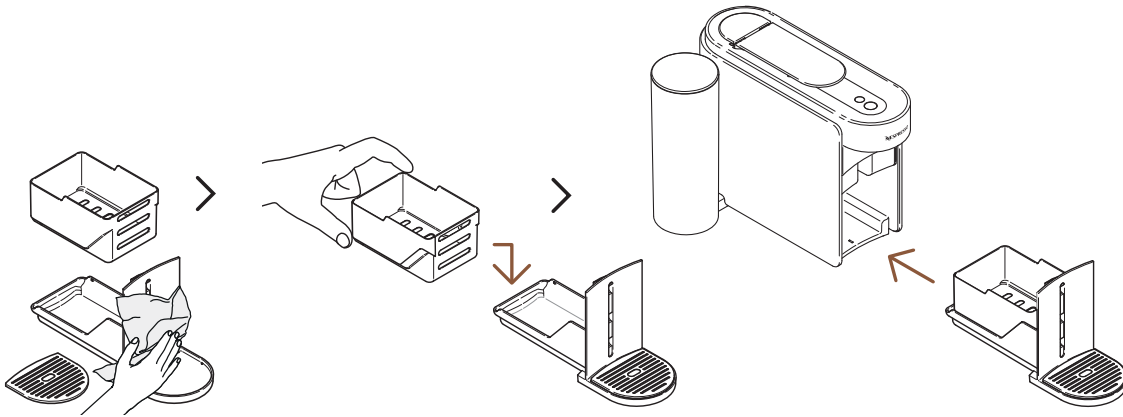













8 Dry the maintenance module with a clean and fresh cloth and place it back on the machine.

i The machine will go back to ready mode when the procedure will be completed (coffee button steady white).

CAUTION: Always use soft cloths to clean the machine.

THE VERTUO SYSTEM

								
S		M		L		XL		
▼		▼		▼		▼		
Ristretto	Espresso	Double Espresso	Gran Lungo	Mug / Café	Cold Brew Style	Alto	Carafe Pour-Over Style	
								
25 mL 0.84 fl oz	40 mL 1.35 fl oz	80 mL 2.7 fl oz	150 mL 5.07 fl oz	230 mL 7.77 fl oz	355 mL 12 fl oz	535 mL 18.09 fl oz		

Discover our full collection of accessories on www.nespresso.com

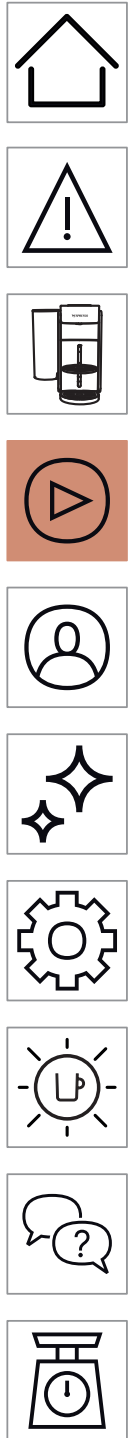

PREPARE VERTUO COFFEE



Vertuo: Incomparable Coffee Experiences. Explore a world of coffee styles at the touch of a button by discovering the 12 best-seller coffees available with your machine.

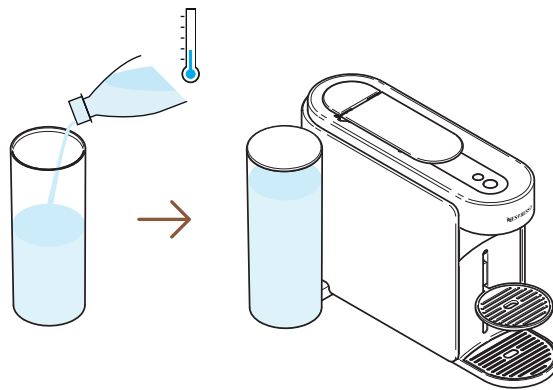

- 1** Fill the water tank with fresh drinking water, close with the lid and put it back in position.

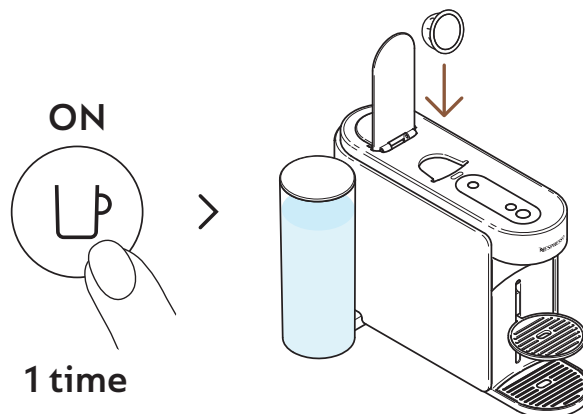

- 2** Turn on the machine by pressing the coffee button once. Open the machine lever and insert one Vertuo capsule.



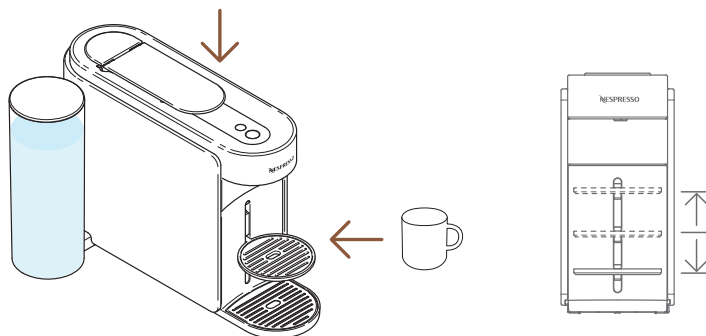

3 Close the machine lever and place a cup.

i To avoid overflow, please adapt the cup size according to the volume of the chosen capsule (pre-set or customized). The cup support can be adjusted to accommodate your cup size.

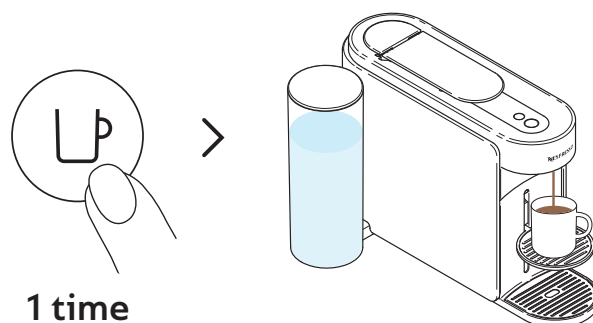

4 Start brewing by pressing the coffee button once.

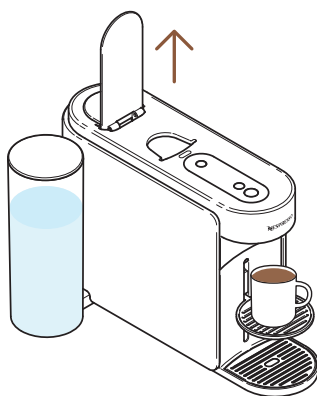

5 When the coffee stops brewing, open the machine lever to eject the capsule and enjoy your coffee.

i You can stop your coffee extraction at any time by pressing the coffee button once.



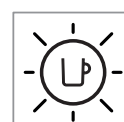
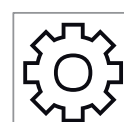













For the proper usage of your machine, we recommend opening the lever once the brewing is fully completed (coffee button steady white). Opening the lever will remove any capsule after extraction. Coffee/water may remain in the maintenance module. Empty the capsule basket if needed, along with any remaining coffee/water residue.



CUSTOMIZE MY COFFEE MOMENTS

COFFEE CREATIONS MODE

Effortlessly brew your concentrated, temperature-adjusted coffee for all your over-ice and milk-based recipes.

							
S		M		L		XL	
▼		▼		▼		▼	
Ristretto	Espresso	Double Espresso	Gran Lungo	Mug / Café	Cold Brew Style	Alto	Carafe Pour-Over Style
							
25 mL 0.84 fl oz	40 mL 1.35 fl oz	80 mL 2.7 fl oz	150 mL 5.07 fl oz	230 mL 7.77 fl oz	355 mL 12 fl oz	535 mL 18.09 fl oz	
✗	▼	▼	▼	▼	✗		
	25 mL 0.84 fl oz	40 mL 1.35 fl oz	40 mL 1.35 fl oz	80 mL 2.7 fl oz			
							

i To fully enjoy the benefits, we recommend brewing our Coffee+ range using only the official cup sizes. For the best in-cup results, we do not recommend brewing our Ristretto, XL (Alto Ambrato, Alto Onice), Cold Brew Style & Carafe Pour Over Style with this mode.



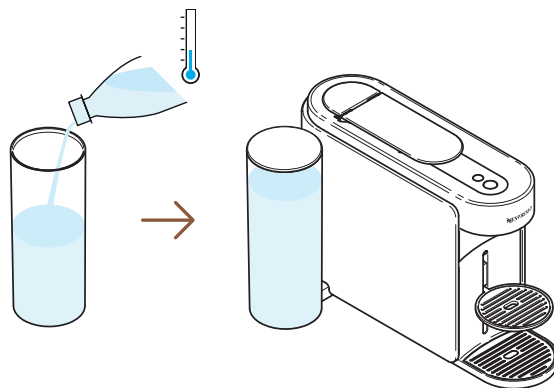

- 1** Fill the water tank with fresh drinking water, close with the lid and put it back in position.

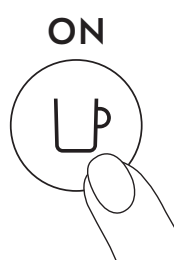

1 time

- 2** Turn on the machine by pressing the coffee button once.

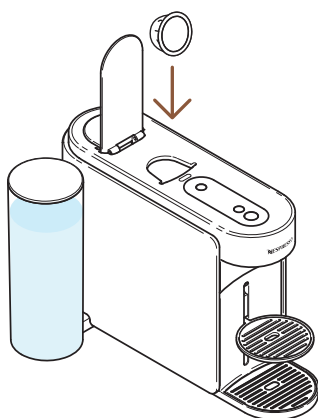

- 3** Open the machine lever and insert a Vertuo capsule compatible with this feature.

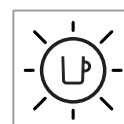
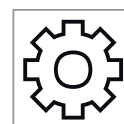
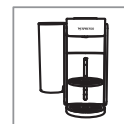

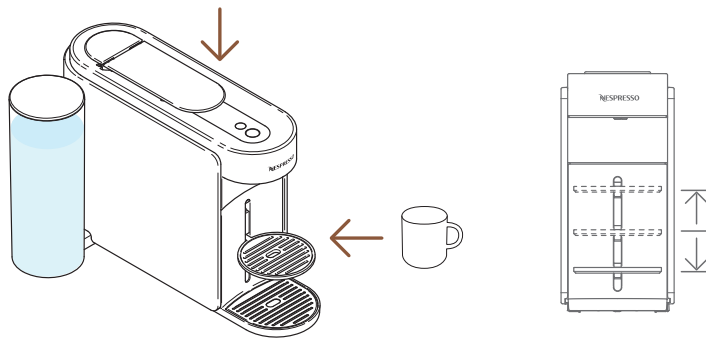

4 Close the machine lever and place a cup.

i To avoid overflow, please adapt the cup size according to the volume of the chosen capsule (pre-set or customized). The cup support can be adjusted to accommodate your cup size.

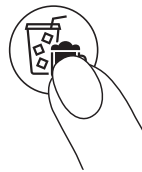

1 time

5 To launch this concentrated brew, press the Coffee Creations button once.

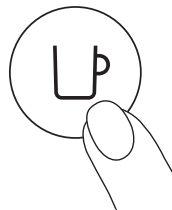

1 time

6 Start brewing by pressing the coffee button once.

i The Coffee Creations button will turn off if the capsule cannot be extracted through the mode and your machine will brew the coffee at the preprogrammed cup size.



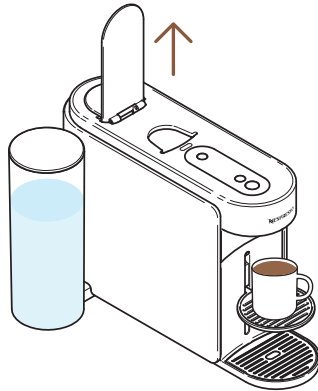

7 When the coffee stops brewing, open the machine lever to eject the capsule.

i You can stop your coffee extraction at any time by pressing the coffee button once.

For the proper usage of your machine, we recommend opening the lever once the brewing is fully completed (coffee button steady white). Opening the lever will remove any capsule after extraction.



8 This feature brings you a temperature-adjusted and concentrated coffee brew as a first step to make all your over-ice and milk-based coffee recipes.

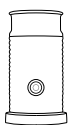

Discover how to upgrade your machine with our Aeroccino range on www.nespresso.com



COFFEE VOLUME & TEMPERATURE CUSTOMISATION (NESPRESSO SMART APP)

Through the **Nespresso** Smart App, you will be able to customize 2 main coffee extraction parameters: the temperature and the cup length.

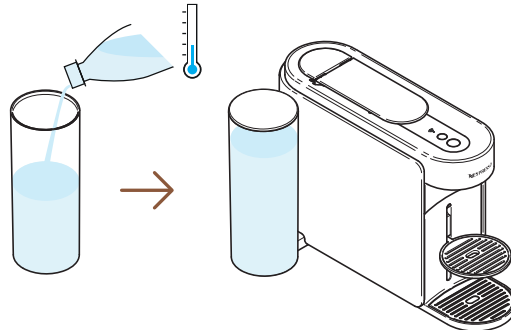

- 1 With the machine paired, fill the water tank with fresh drinking water, close with the lid and put it back in position.

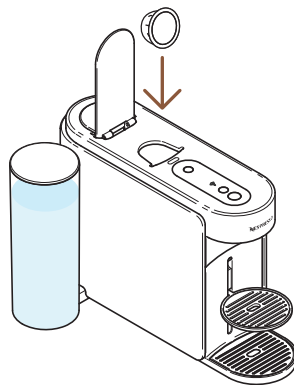

- 2 Open the machine lever and insert one Vertuo capsule.

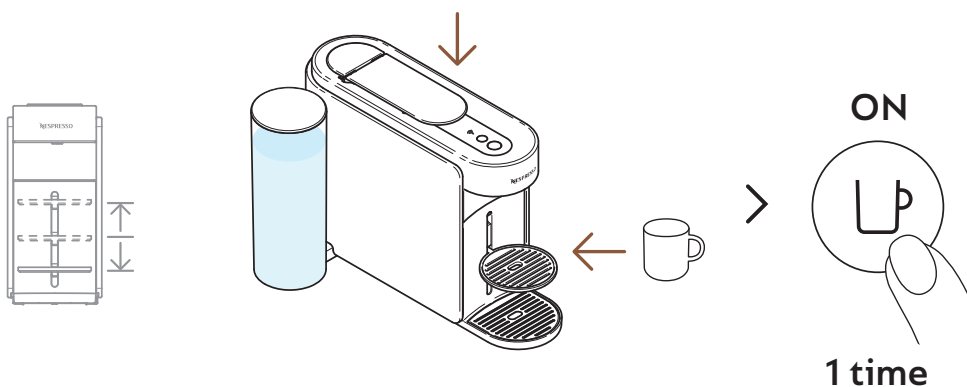

- 3 Close the machine lever, place a cup and turn the machine on by pressing the coffee button once.

- i** To avoid overflow, please adapt the cup size according to the cup length of the chosen capsule (pre-set or customized). The cup support can be adjusted to accommodate your cup size.



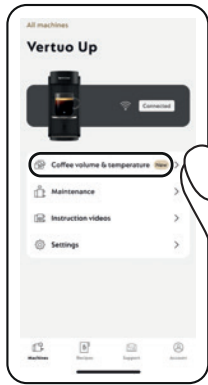

> “Coffee volume & temperature”

- 4 Open your **Nespresso** Smart App (within 2 minutes once you turned on your machine) and click on “Coffee volume & temperature”.

- 5 Personalize the temperature or/and the volume according to your taste and save this configuration.

- i The updated parameters are programmed on the machine by cup length. Once a customer-specific setting is programmed, every time the cup length is inserted in the machine, the brewing will stop at the user-programmed cup length. To come back to the default parameters, check “Settings” section on the **Nespresso** Smart App or on the “Reset my settings” section.

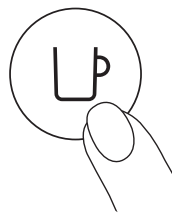

1 time

- 6 Start brewing your personalized coffee by pressing the coffee button once.



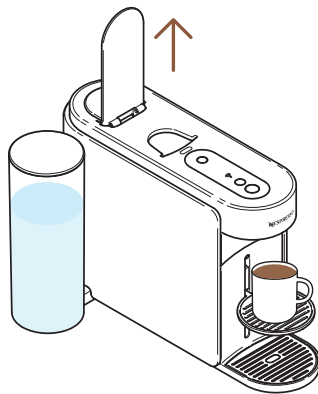

- 7** When the coffee stops brewing, open the machine lever to eject the capsule and enjoy your coffee.
- i** For the proper usage of your machine, we recommend opening the lever once the brewing is fully completed (coffee button steady white). Opening the lever will remove any capsule after extraction. You can stop your coffee extraction at any time by pressing the coffee button once.

ADAPT YOUR COFFEE VOLUMES (ON THE MACHINE)

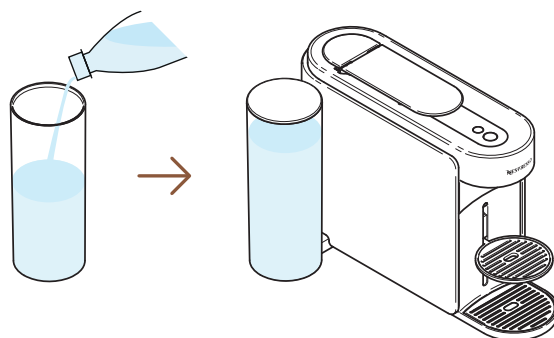

- 1** Fill the water tank with fresh drinking water, close with the lid and put it back in position.

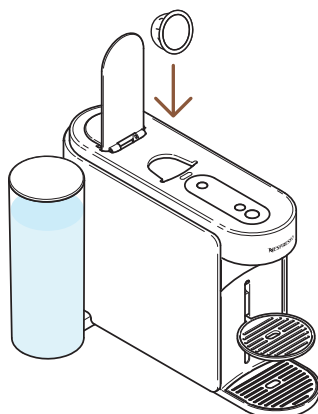

- 2** Open the machine lever and insert one Vertuo capsule.

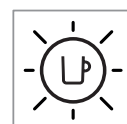
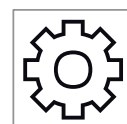
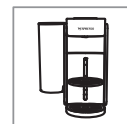

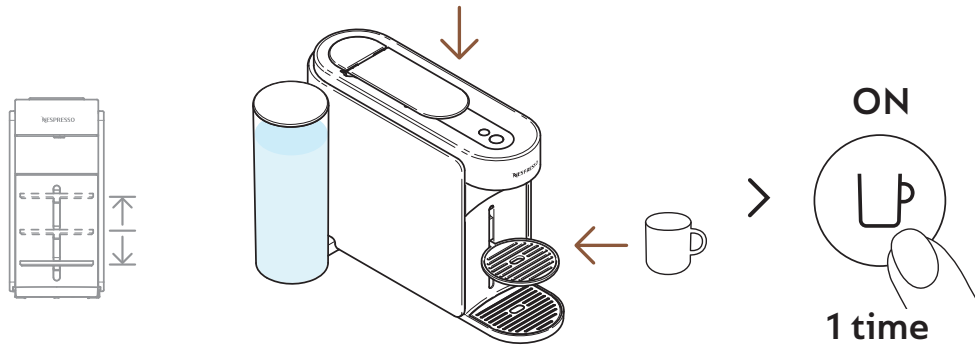

- 3** Close the machine lever, place a cup and turn the machine on by pressing the coffee button once.
- i** To avoid overflow, please adapt the cup size according to the volume of the chosen capsule (pre-set or customized). The cup support can be adjusted to accommodate your cup size.

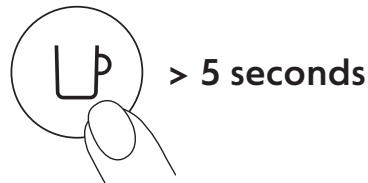

- 4** Start brewing by pressing and holding the coffee button for at least 5 seconds.

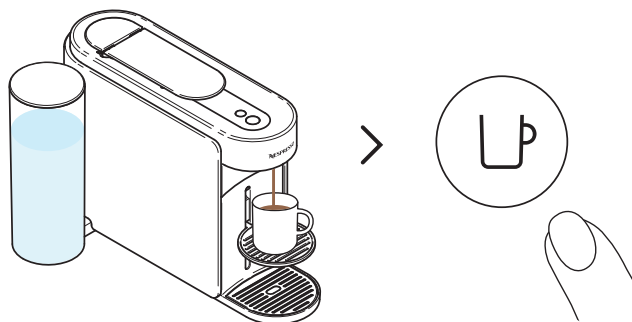

- 5** Once the desired volume is reached, release the coffee button. Some coffee drops might continue to flow for a few seconds.
- i** For the proper usage of your machine, we recommend opening the lever once the brewing is fully completed (coffee button steady white). Opening the lever will remove any capsule after extraction.
- i** The programming is specific to each cup size. The cup sizes may be programmed from 20 mL (0.7 fl oz) to 500 mL (17 fl oz, except Coffee Pour-Over Style where it can go up to 1 L (34 fl oz). Once a customer-specific setting is programmed, every time the cup size is inserted in the machine, the preparation will stop at the same user-programmed cup size. To come back to the default parameters, check the “**Machine settings**” section.

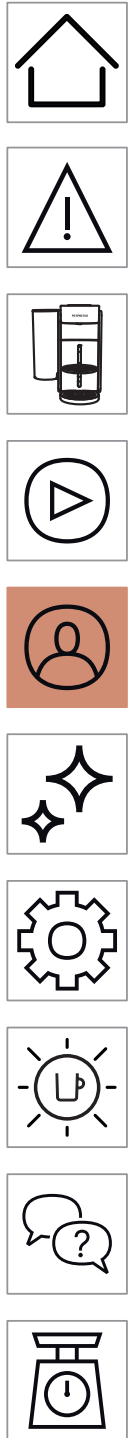

MAINTENANCE

SHORT RINSING

You want to pre-heat your cup or quickly rinse your machine after a flavoured coffee? Your Vertuo Up machine offers a short rinsing option.

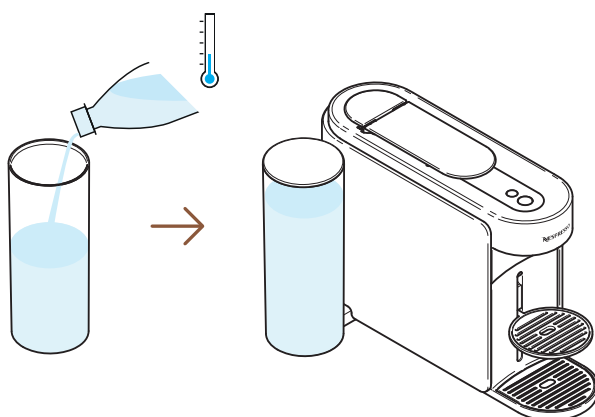

- 1 Fill the water tank with fresh drinking water, close with the lid and put it back in position.

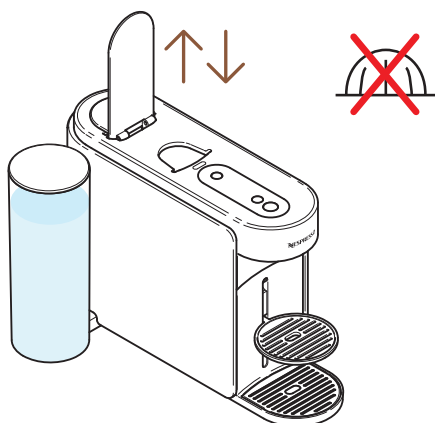

- 2 Open and close the machine lever to eject the previous capsule and do not place any new capsule.

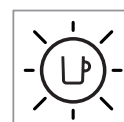
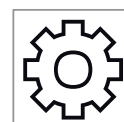

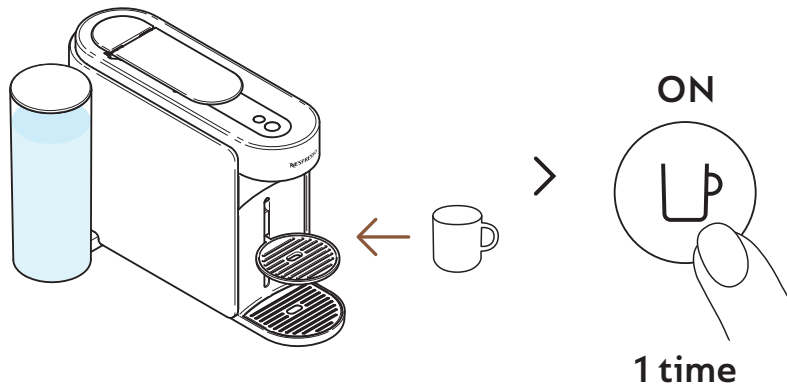

- 3** Place a cup and turn the machine on by pressing the coffee button once.

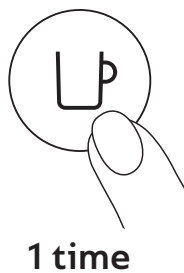

- 4** Start brewing by pressing the coffee button once, without any capsule.

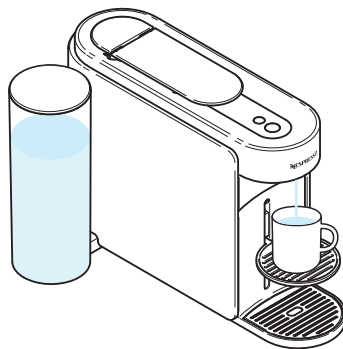

- 5** ~40 mL (~1.35 fl oz) of hot water will be brewed. This brewing won't be drinkable.

- i** You can stop the brewing at any time by pressing the coffee button once.
For the proper usage of your machine, we recommend opening the lever once the brewing is fully completed (coffee button steady white).
- i** Water may accumulate in the maintenance module during the process. Please empty the maintenance module when the capsule basket is full or after any maintenance process (cleaning, descaling, emptying, etc.).

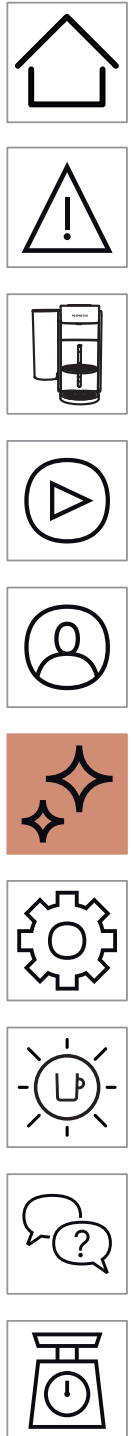

CLEANING



Clean your machine monthly, when you start having coffee residue in your cup or after a long period of non-use. This procedure can be easily done through the **Nespresso Smart App** once the machine is connected.

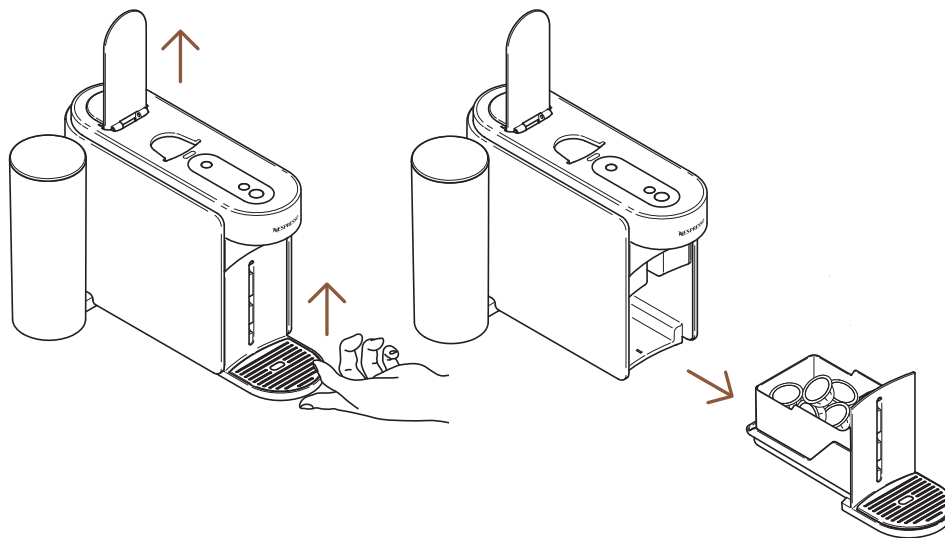

- 1 Open the machine lever to eject the capsule and remove the maintenance module.

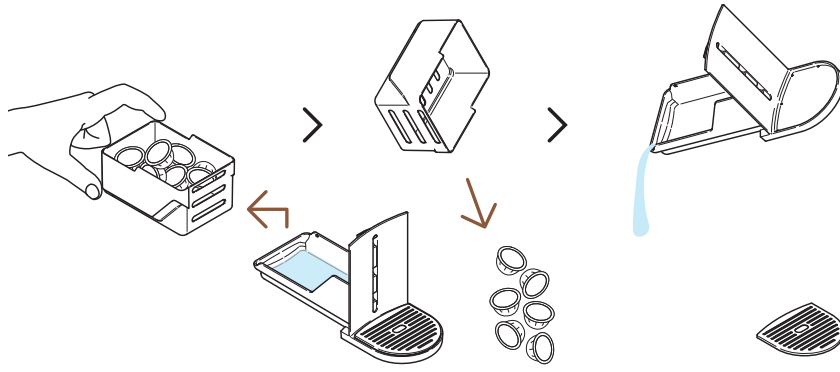

- 2** Empty the capsule basket if needed, along with any remaining coffee/water residue.

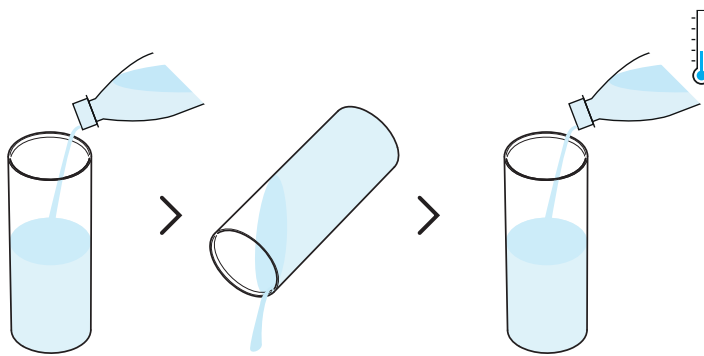

- 3** Rinse the water tank before filling it only with fresh drinking water (0.5 L / 17 fl oz).

- i** Please ensure the water tank is filled only once during this procedure.

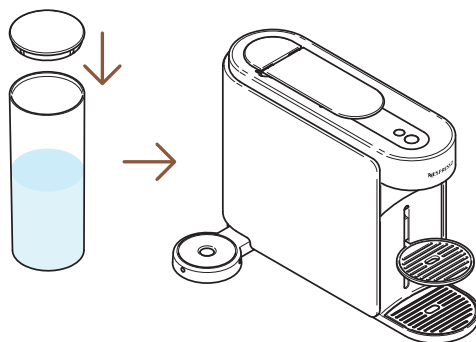

- 4** Close the water tank with the lid and put it back in position on the machine.

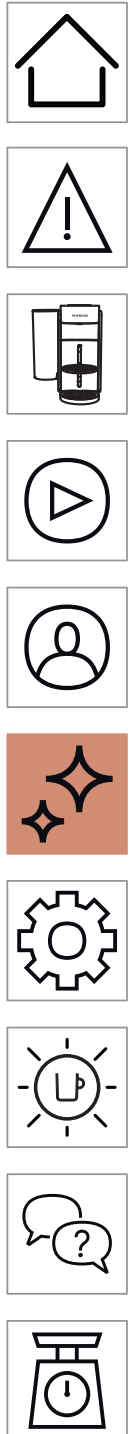

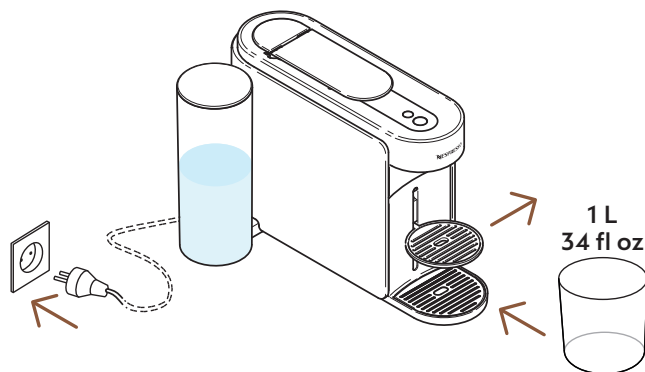

- 5** With the machine plugged in, remove the cup support and place an empty container (at least 1 L / 34 fl oz) under the coffee outlet.

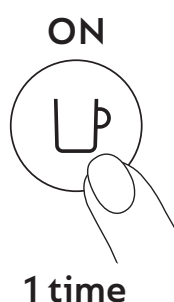

- 6** Turn on the machine by pressing the coffee button once.

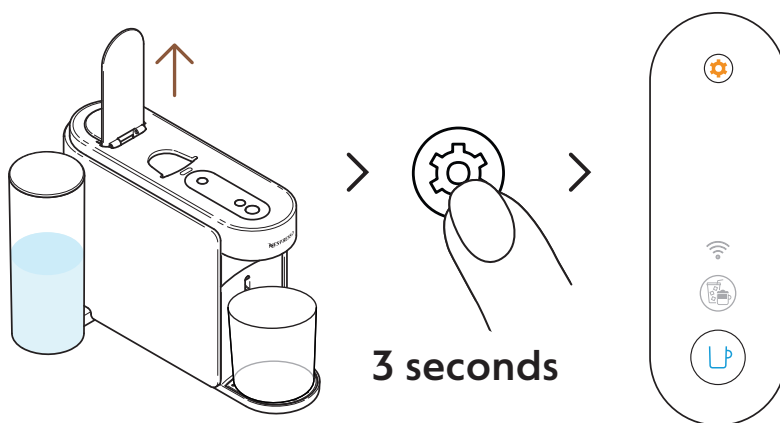

- 7** Open the machine lever. Press and hold the maintenance button for at least 3 seconds. Release it when the coffee button appears steady **blue**.

- i** To leave the maintenance mode before launching any procedure, please hold again the maintenance button for at least 3 seconds.

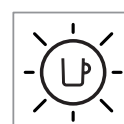
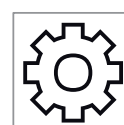
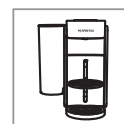

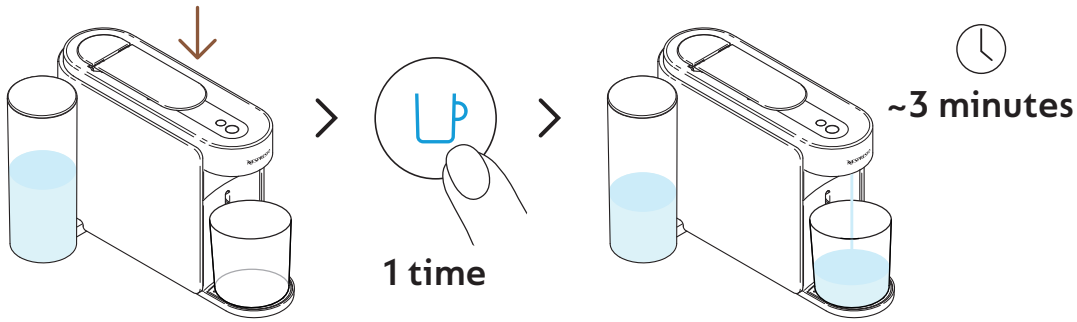

8 Close the lever and press the blue coffee button once to launch the process.

i The machine will start rinsing and the procedure may take up to 3 minutes.

i Water may accumulate in the maintenance module during rinsing.

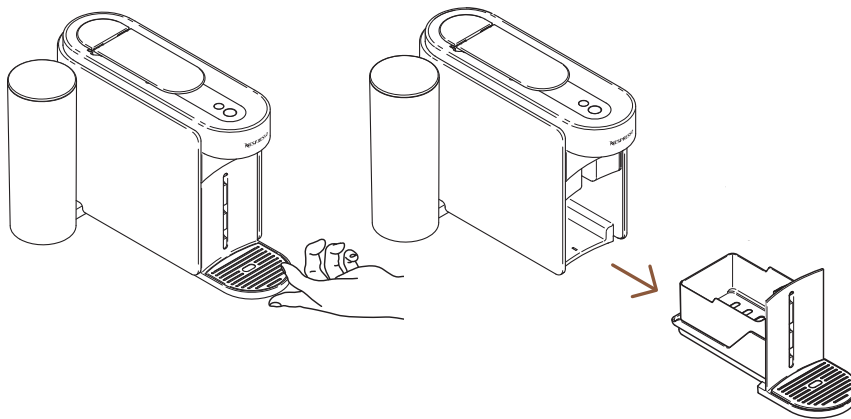

9 Remove the maintenance module from the machine.

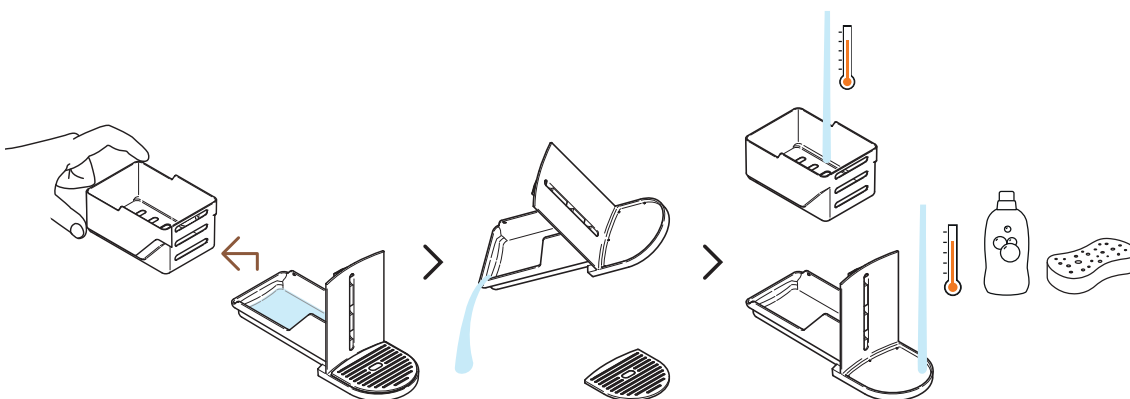

10 Separate the capsule basket from the rest and empty any remaining water. Wash the maintenance module with hot water and mild odourless detergent.

CAUTION: Do not use any strong or abrasive cleaning agent or solvent cleaner. Do not put the machine in a dishwasher. Never immerse the appliance or part of it in water.

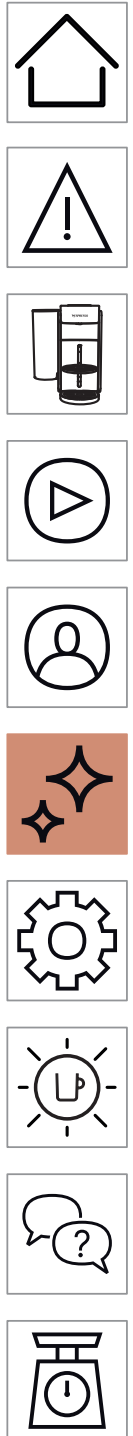

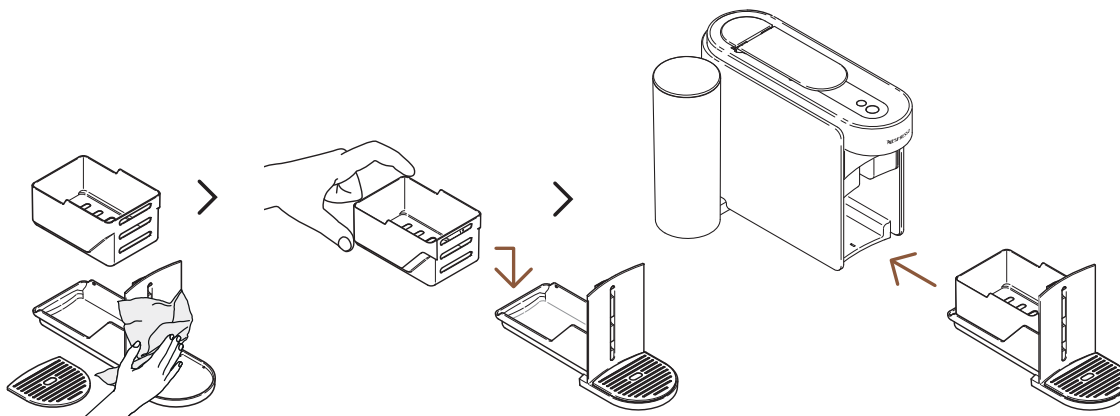

11 Dry the maintenance module with a clean and fresh cloth and place it back on the machine.

i The machine will go back to ready mode when the procedure will be completed (coffee button steady white).

CAUTION: Clean the coffee outlet regularly with clean damp cloth. Always use soft cloths to clean the machine.

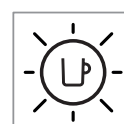
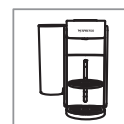

DESCALING

Descaling your machine will ensure that it functions properly throughout its lifetime and will make your coffee experience as incomparable as it was the first day. Your machine will indicate when the descaling is needed when the **maintenance button will be steady orange**.

This procedure can be easily done through the **Nespresso Smart App** once the machine is connected.

i The descaling process takes ~15 minutes and **cannot be interrupted** once launched.

You will need:

- A descaling kit available on www.nespresso.com
- An empty container (1.5 L / 51 fl oz)

1ST CYCLE: DESCALING

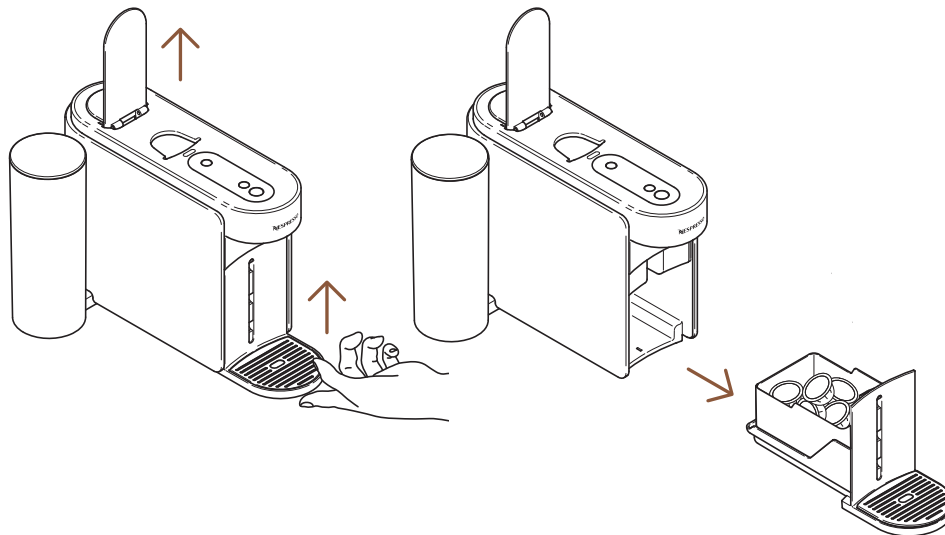

- 1** Open the machine lever to eject the used capsule. Remove the maintenance module from the machine.

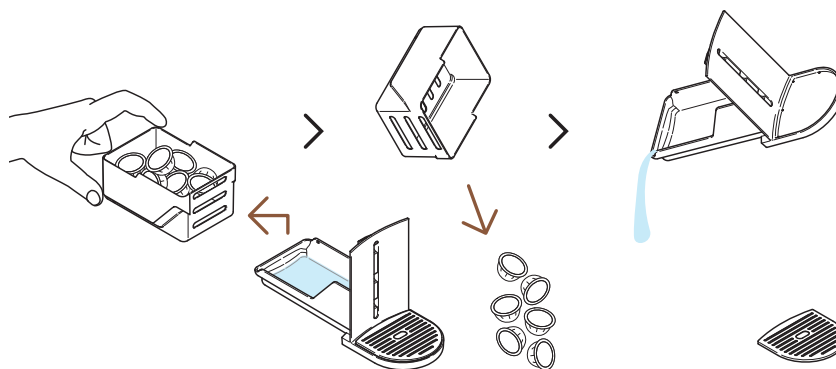

- 2** Separate the capsule basket from the rest and empty any remaining coffee/water residue.

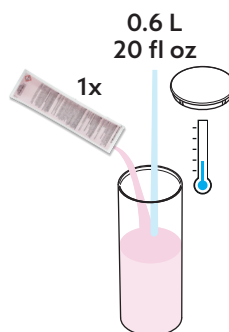

- 3** Fill the water tank with 0.6 L / 20 fl oz of water, add 1 unit of **Nespresso** descaling liquid and close the water tank with the lid.

CAUTION: Please note that the descaling liquid can be harmful. Avoid contact with eyes, skin and surfaces.



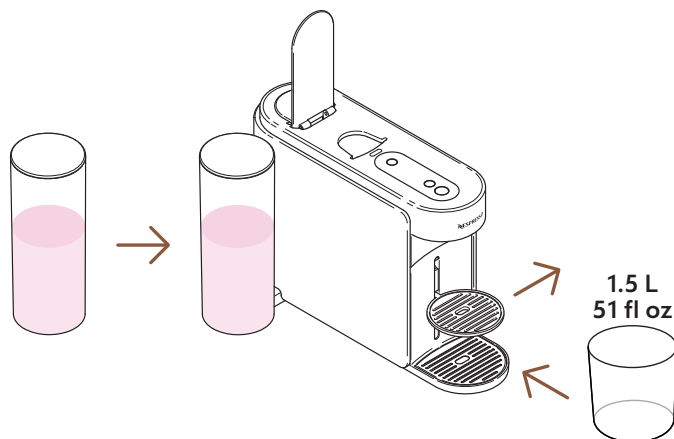

- 4** Put the water tank back in position on the machine. Remove the cup support and place an empty container (at least 1.5 L / 51 fl oz) under the coffee outlet.

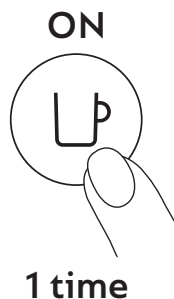

- 5** Turn on the machine by pressing the coffee button once.

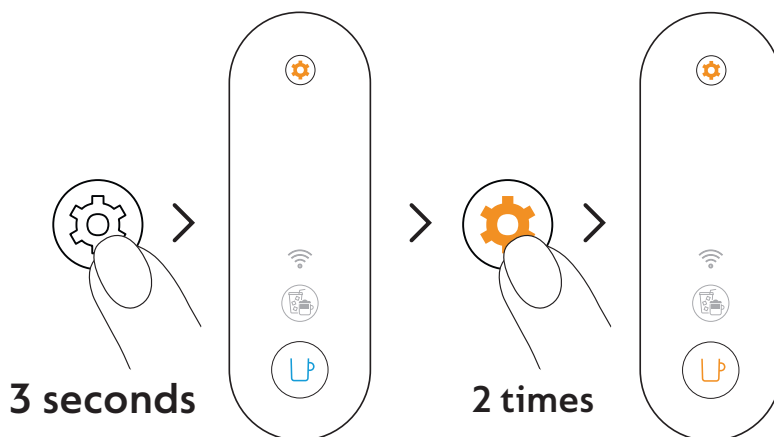

- 6** Press and hold the maintenance button for at least 3 seconds. Once the coffee button is steady blue, release it and press twice on the maintenance button. The coffee button should appear steady **orange**.

i To leave the maintenance mode before launching any procedure, please hold again the maintenance button for at least 3 seconds.



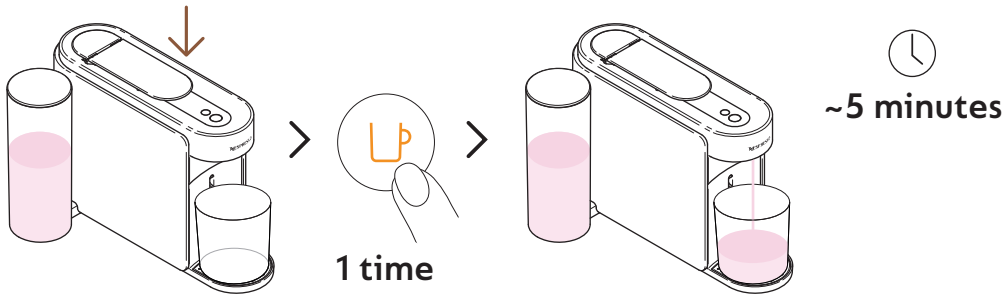

7 Close the lever and press the orange coffee button once to launch the first descaling cycle.

i The machine will start the first descaling cycle; the procedure may take up to 5 minutes and the machine will pause automatically when completed.

2ND CYCLE: RINSING

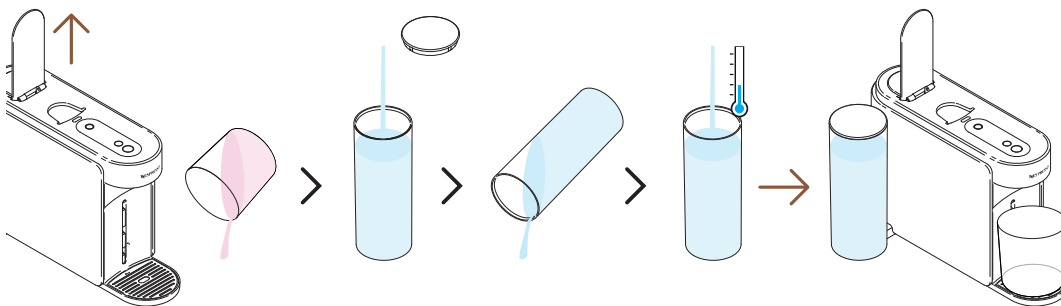

8 Once the first descaling cycle is done, it is time to rinse the machine. Open the machine lever, empty the container, rinse the water tank and fill it **entirely** with fresh drinking water. Put it back in place.

i Please ensure the water tank is filled only once during this procedure.

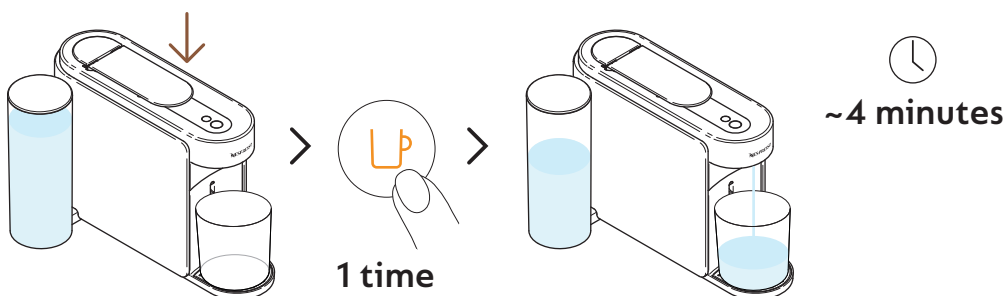

9 Close the lever and press the orange coffee button once again to launch the rinsing phase of the descaling process.

i The rinsing procedure may take up to 4 minutes and the machine will stop automatically when completed.

i Water may accumulate in the maintenance module during the process.



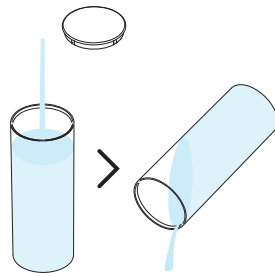

10 Rinse the water tank.

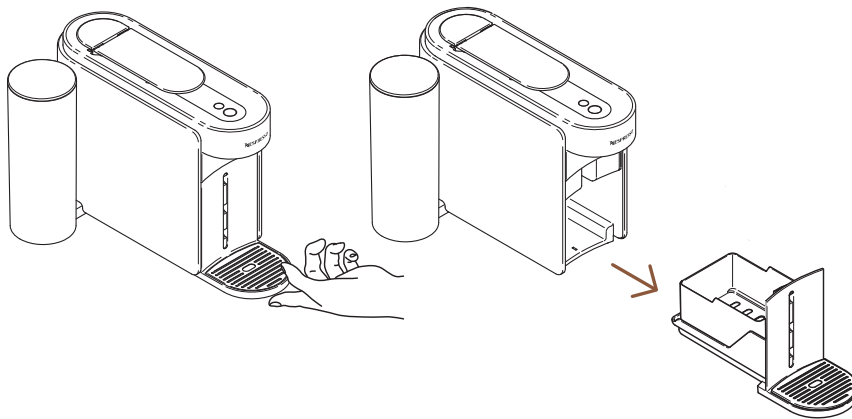

11 Remove the maintenance module from the machine.

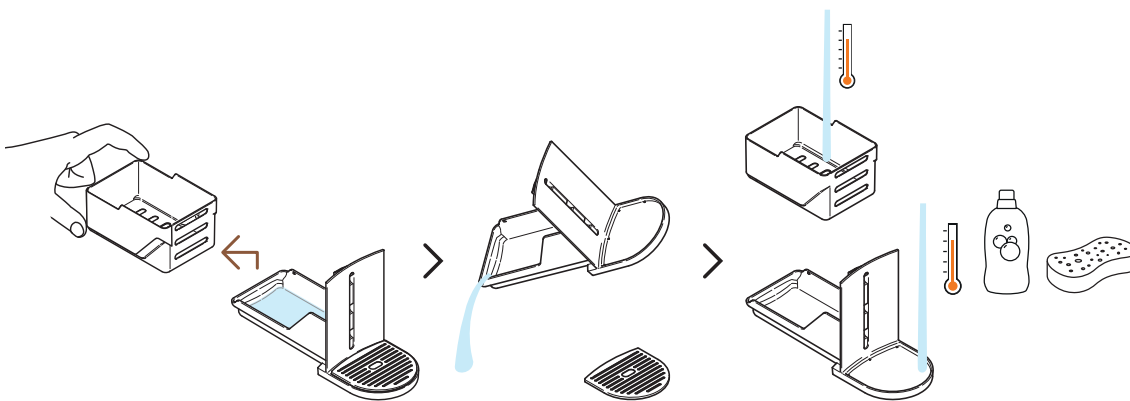

12 Separate the capsule basket from the rest and empty any remaining water. Wash the maintenance module with hot water and mild odourless detergent.

CAUTION: Do not use any strong or abrasive cleaning agent or solvent cleaner. Do not put the machine in a dishwasher. Never immerse the appliance or part of it in water.



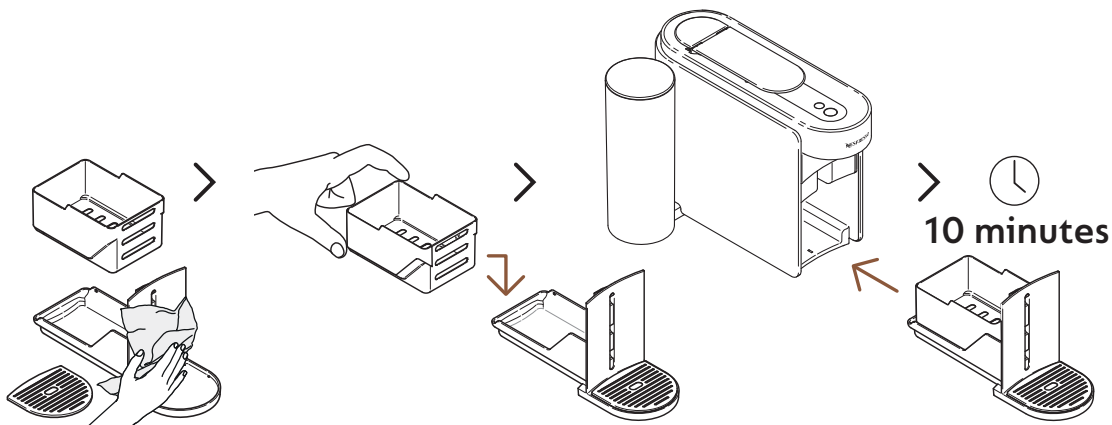

13 Dry the maintenance module with a clean and fresh cloth and place it back on the machine. Let the machine rest for 10 minutes before using it.

i The machine will stop and automatically turn off once the procedure is completed.

CAUTION: Clean the coffee outlet regularly with clean damp cloth. Always use soft cloths to clean the machine.

EMPTYING THE PIPES

Emptying the pipes is a process that could be done before a period of non-use, for frost protection or prior to sending the machine for a repair. This procedure can be easily done through the **Nespresso** Smart App once the machine is connected.

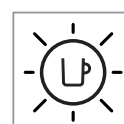
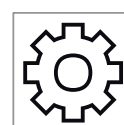
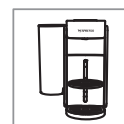

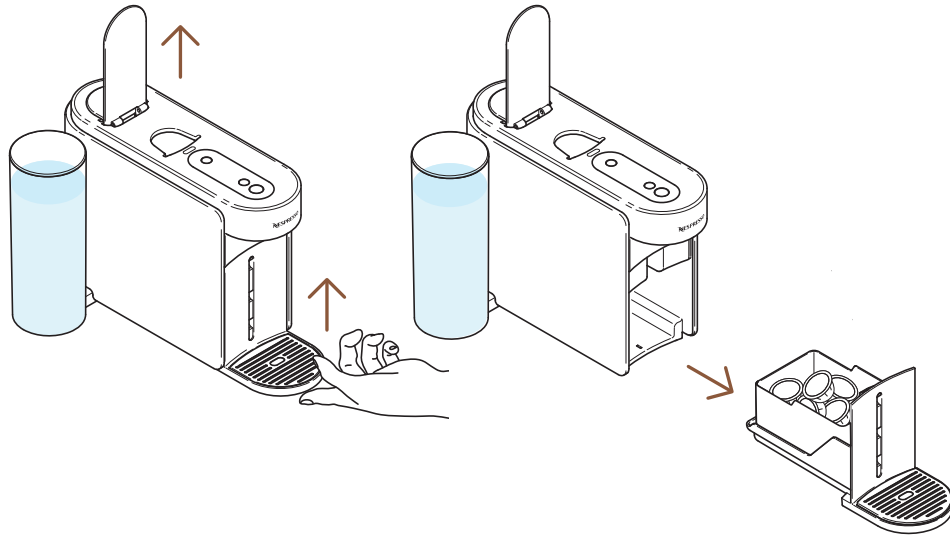

- 1** Open the machine lever to eject the used capsule. Remove the maintenance module from the machine.

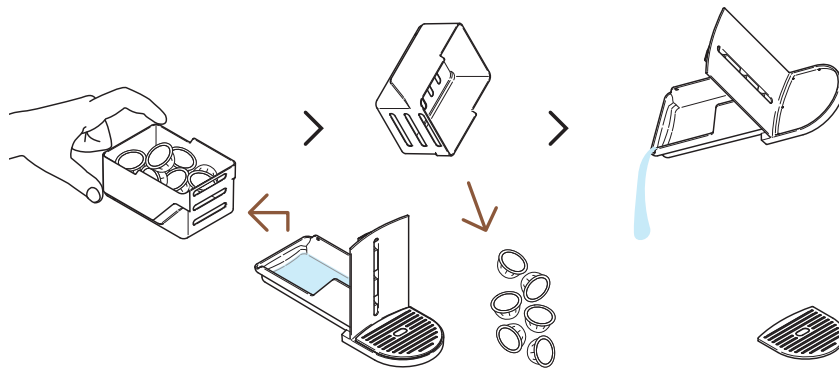

- 2** Separate the capsule basket from the rest and empty any remaining coffee/water residue.

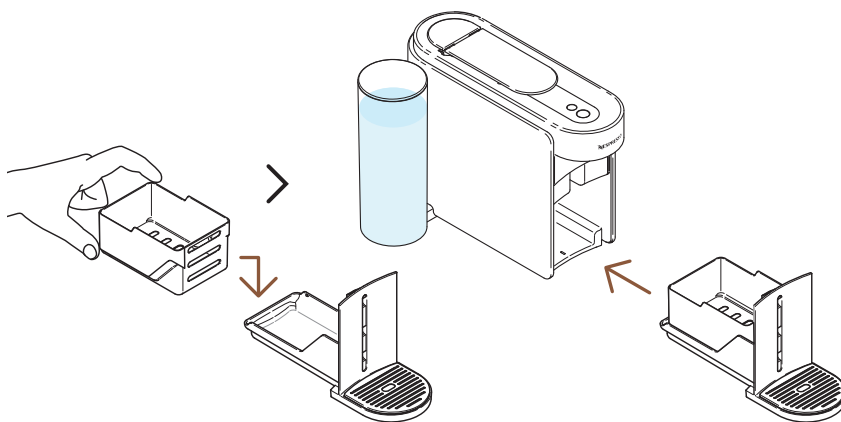

- 3** Place the maintenance module back on the machine.



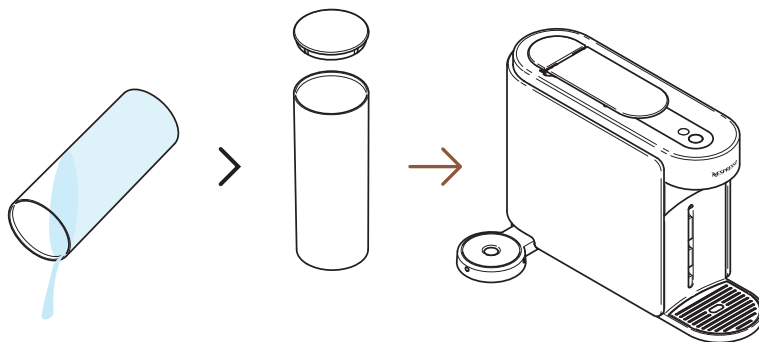

- 4** Empty the water tank and put it back **without** water in position on the machine.

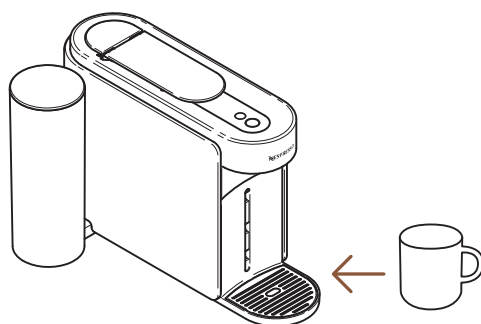

- 5** Place an empty cup under the coffee outlet.

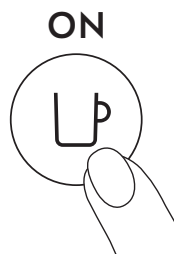

1 time

- 6** Turn on the machine by pressing the coffee button once.

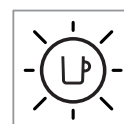
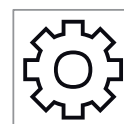
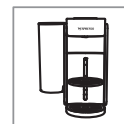

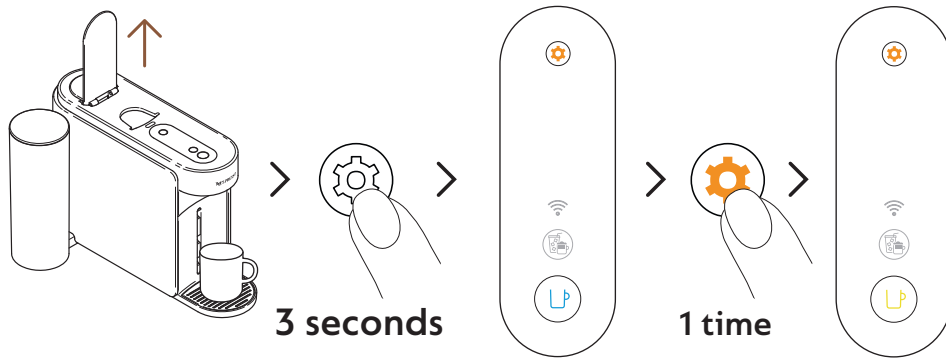

7 Open the machine lever. Press and hold the maintenance button for at least 3 seconds. Once the coffee button is steady blue, release it and press the maintenance button once again. The coffee button should appear steady **yellow**.

i To leave the maintenance mode before launching any procedure, please hold again the maintenance button for at least 3 seconds.

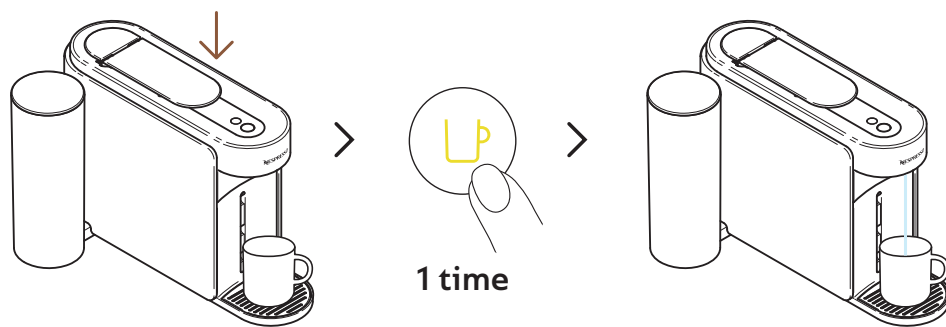

8 Close the lever and press the yellow coffee button once to launch the emptying process.

i The coffee button will blink yellow during the process and will turn off once the procedure is completed.

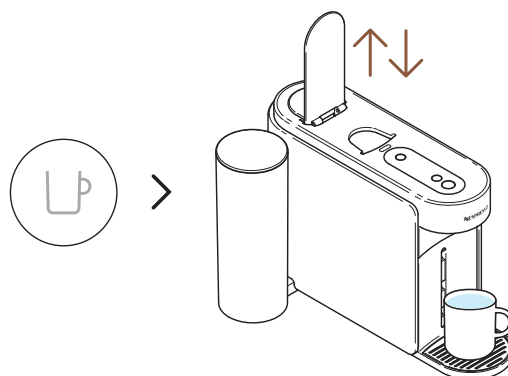

9 Once the procedure is completed (coffee button is off), open and close the machine lever.



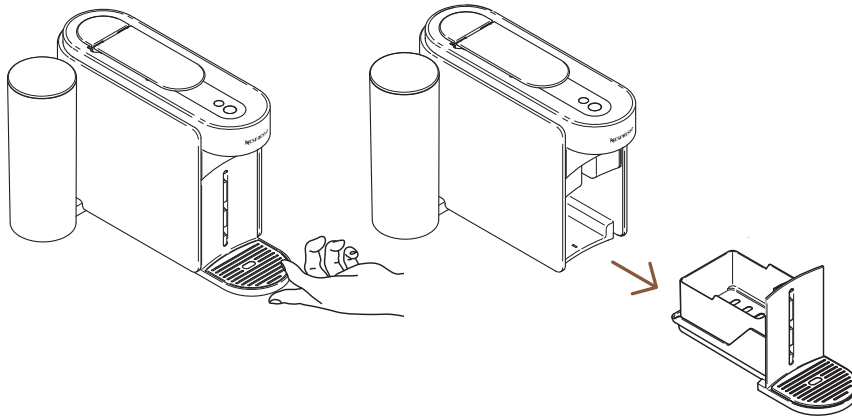

10 Remove the maintenance module from the machine.

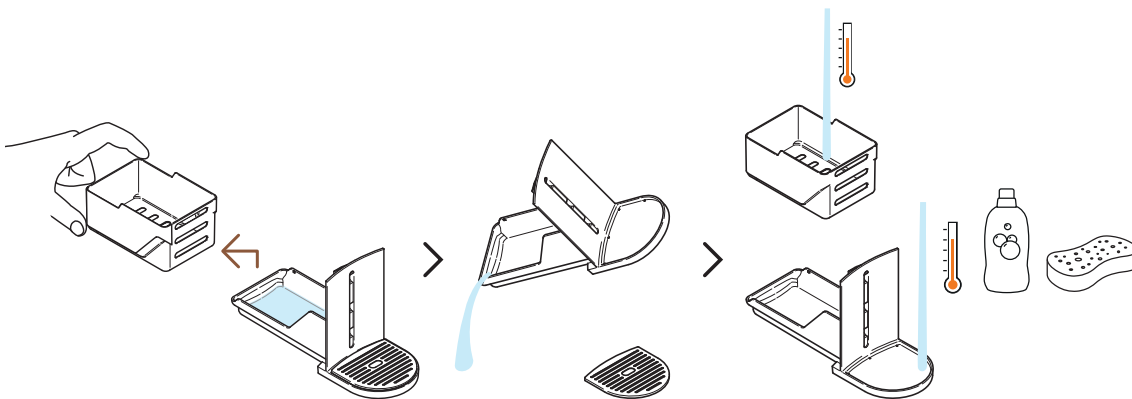

11 Separate the capsule basket from the rest and empty any remaining water. Wash the maintenance module with hot water and mild odourless detergent.

CAUTION: Do not use any strong or abrasive cleaning agent or solvent cleaner. Do not put the machine in a dishwasher. Never immerse the appliance or part of it in water.

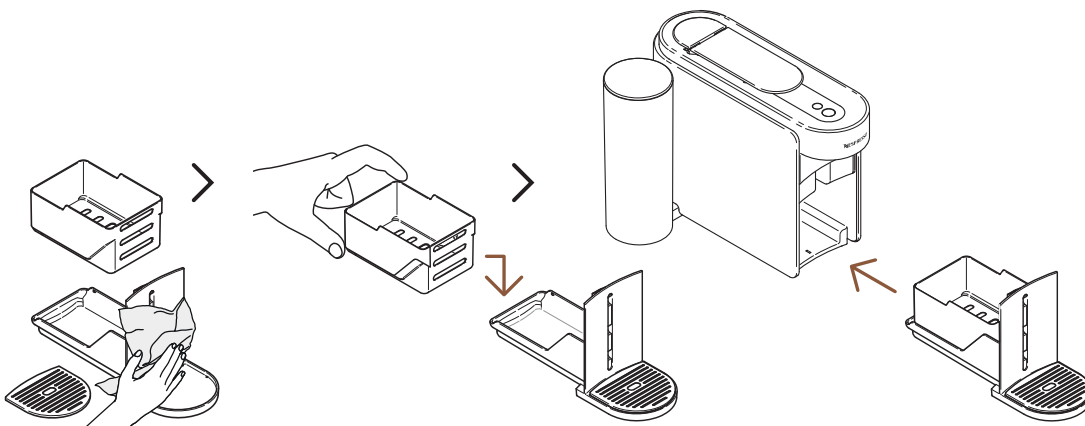

12 Dry the maintenance module with a clean and fresh cloth and place it back on the machine.

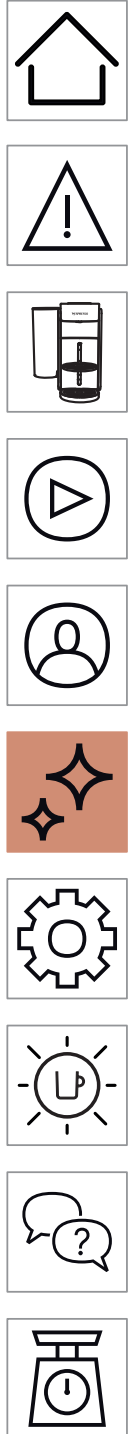

MACHINE SETTINGS

RESET MY SETTINGS

This procedure allows you to reprogram your machine and **Nespresso** Smart App to the factory settings, removing **only** the customisation parameters.

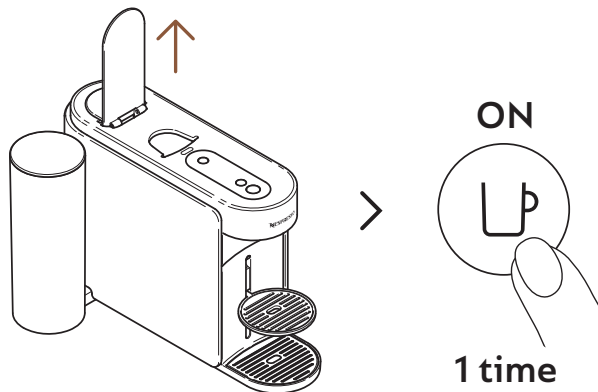

- 1** Open the lever and turn on the machine by pressing the coffee button once.

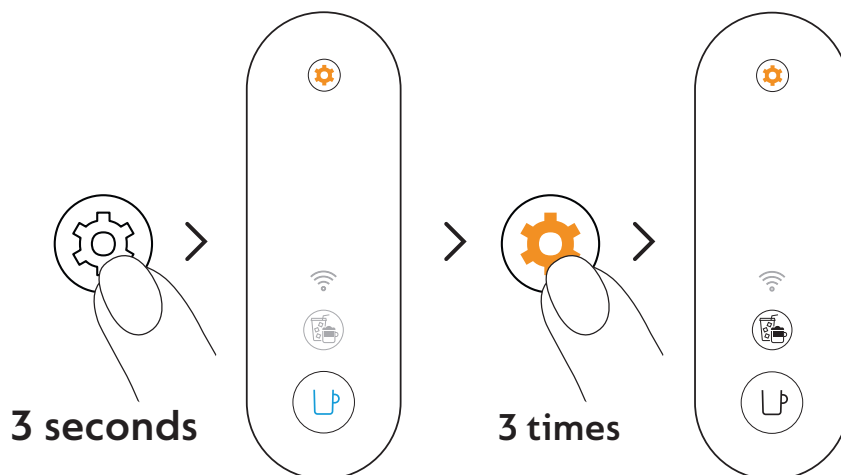

- 2** Press and hold the maintenance button for at least 3 seconds. Once the coffee button is steady blue, release it and press the maintenance button 3 times again. The coffee button and the Coffee Creations button should appear steady white.

- i** To leave the maintenance mode before launching any procedure, please hold again the maintenance button for at least 3 seconds.

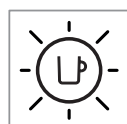

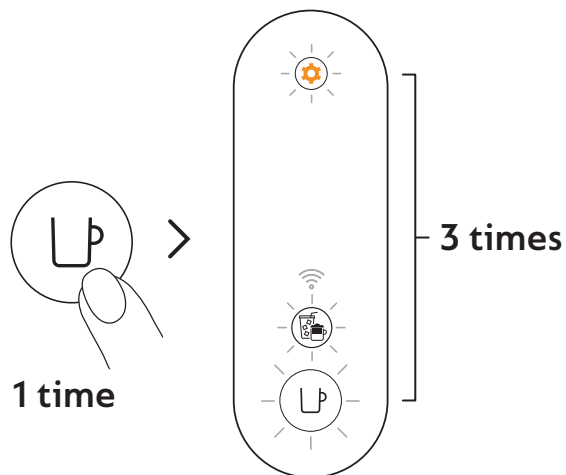

- 3** Press the coffee button once to confirm. The 3 buttons will blink 3 times to confirm the machine is now reprogrammed with the factory settings.
- i** The machine will go back to ready mode when the procedure will be completed (coffee button steady white).

REMOVE AND RESET THE MACHINE

This procedure will completely reprogram your machine to the factory settings, removing all your customisation parameters and your machine from the **Nespresso** Smart App.

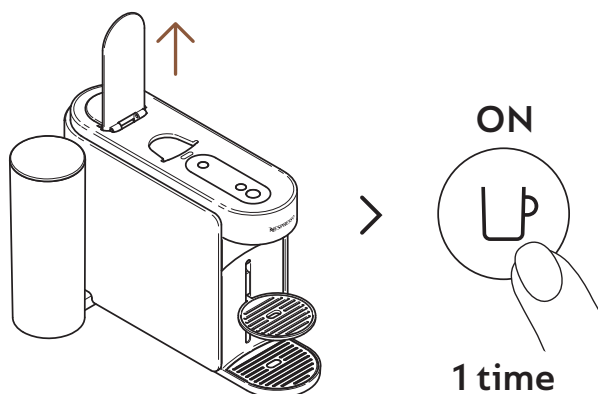

- 1** Open the lever and turn on the machine by pressing the coffee button once.

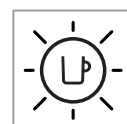
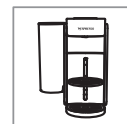

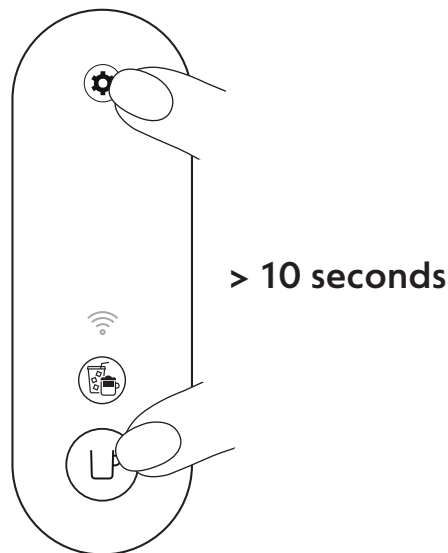

- 2** Press and hold the coffee button and the maintenance button for at least 10 seconds.

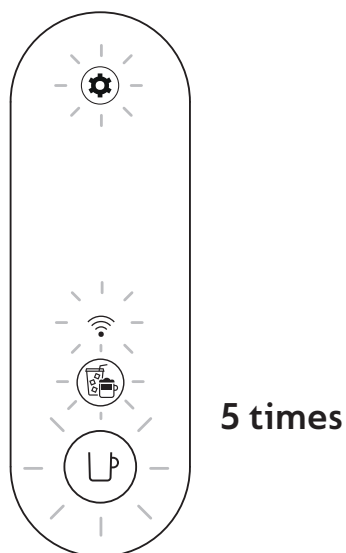

- 3** All the buttons and connectivity LED will blink 5 times to confirm the machine is now **completely reset** to factory settings.

- i** The machine will turn off when the procedure will be completed. Now your machine is removed from your **Nespresso** Smart App.

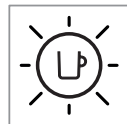
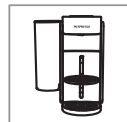

UNDERSTANDING MY MACHINE'S BLINKING

You want to learn more about the Vertuo Up blinkings?
Check out the following video:



TROUBLESHOOTING

The coffee button is off.

- The machine turned off automatically after 2 minutes of non-use. Press the coffee button once to turn it on.

No water/coffee is coming out from the machine outlet.

- Check the plug connection and voltage according to the machine label.
- Check that the water tank is filled with fresh potable water and correctly positioned.
- Ensure that a fresh Vertuo capsule is inserted in the correct position, that the lever is properly closed, and press the coffee button once to brew your coffee.
- Open the machine lever to eject the capsule, then perform a cleaning by following the instructions in the “**Cleaning**” section.
- Descale the machine, especially if the maintenance button is steady orange, by following the instructions in the “**Descaling**” section.

The coffee is not hot enough.

- The first brews could be more affected by a lower in-cup temperature, specifically Ristretto & Espresso cup sizes.
- Follow the “**Connect your machine**” section to customize your coffee temperature through the **Nespresso** Smart App.
- With this machine, you can preheat your cup by using the Short Rinsing function (follow the “**Short Rinsing**” section). Approximately 40 mL (1.35 fl oz) of hot water will be brewed. This brewing won't be drinkable.
- Descale the machine, especially if the maintenance button is steady orange, by following the instructions in the “**Descaling**” section.



I can see too much coffee/water liquid in my waste water container.

- You might find some coffee/water liquid in the drip tray after each brewing (few ml per coffee), resulting from the machine technology & design. It's important to remove the coffee/water liquid from the waste water container each time you empty the waste capsule basket and clean the parts with a mild odourless detergent and dry them before placing them back in position on the machine.
- If you press the coffee button without inserting a capsule, you have launched the Short Rinsing function. Approximately 40 mL (1.35 fl oz) of hot water will be brewed. This brewing won't be drinkable and the 20 ml will be redirected to your waste water container.

The machine seems to be leaking.

- You might find some coffee/water liquid in the drip tray after each brewing (few ml per coffee), resulting from the machine technology & design. It's important to remove the coffee/water liquid from the waste water container each time you empty the waste capsule basket and clean the parts with a mild odourless detergent and dry them before placing them back in position on the machine.
- If you press the coffee button without inserting a capsule, you have launched the Short Rinsing function. Approximately 40 mL (1.35 fl oz) of hot water will be brewed. This brewing won't be drinkable and the 20 ml will be redirected to your waste water container.
- Check that the water tank and maintenance module are well positioned.
- Check that the capsule basket is not full, empty the waste water container and ensure that no capsule is stuck into the machine.



The machine is brewing an unusual coffee flow.

- First of all, the coffee flow speed depends on the coffee variety.
- Ensure that a fresh Vertuo capsule is inserted in the correct position, that the lever is properly closed, and press the coffee button once to brew your coffee.
- Check that the water tank is well positioned on the machine.
- Descale the machine, especially if the maintenance button is steady orange, by following the instructions in the “**Descaling**” section.

The machine is only brewing “water”.

- If the machine cannot read the printed capsule code, the machine will dispense 40 mL (1.35 fl oz) of non-drinkable water (short rinsing).
 - Ensure that the capsule is not damaged (including the code). Please do not use the same capsule more than once.
 - Retry with a fresh Vertuo capsule, inserted in the correct position.
- If the problem persists, please contact the **Nespresso** customer service.

The machine turns off.

- The machine turned off automatically after 2 minutes of non-use. Press the coffee button once to turn it on. Your machine will remain on if you are navigating on the **Nespresso** Smart App. Please refer to the “**ON/OFF**” section if needed.
- The machine can be turned off manually at any time (when not in use) by pressing and holding the coffee button for ~1 second. All buttons and LED will blink one last time before turning off.
- Check the plug connection and voltage according to the machine label.
- Unplug, wait a few seconds and plug in the machine again.



There are some coffee grounds in my cup.

- Ensure that a fresh Vertuo capsule is inserted in the correct position, that the lever is properly closed, and press the coffee button once to brew your coffee. Please do not use the same capsule more than once.
- Clean the machine when you start having coffee residue in your cup or after a long period of non-use by following the instructions in the “**Cleaning**” section.
- Descale the machine, especially if the maintenance button is steady orange, by following the instructions in the “**Descaling**” section.

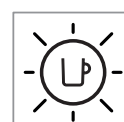

The machine is not launching the brewing but the coffee button displays a steady white light.

- Check that the lever is properly closed.
- Ensure that a fresh Vertuo capsule is inserted in the correct position, close the lever properly, and press the button once to brew.
- If the machine is connected, it might be performing an automatic software update. Please open the **Nespresso** Smart App to check the machine status and/or wait approximately 5 minutes.

The machine is not launching the brewing and the coffee button displays a steady orange light.

- Fill the water tank with fresh potable water, check that it is well positioned on the machine and press the coffee button once to start the brewing.
- Descale the machine, especially if the maintenance button is steady orange, by following the instructions in the “**Descaling**” section.

My machine has run out of water. How can I resume making my coffee?

- Fill the water tank with fresh potable water and press the coffee button once to restart the brewing. Your cup will then be filled with the missing volume if the extraction had already been started.

The coffee button is blinking white while the machine is brewing.

The Coffee Creations button appears steady white.

The Coffee Creations button turns off before the brewing starts, and the coffee comes out at a pre-defined volume.

My in-cup volume is not aligned with the pre-defined volume set by Nespresso.

- If the coffee is flowing normally, this indicates the machine is working properly.
- If clear water (not coffee) is flowing out of the coffee machine, you launched a short rinsing. Please follow the instructions in the “[Short Rinsing](#)” section.

- You pressed the Coffee Creations button once, activating a mode that helps you craft your coffee recipes.
- By clicking on the dedicated button, this feature will bring you a concentrated coffee extraction; the first step to making all the iced and milk-based coffee drinks you want.
- To turn off this button, press again by clicking once before launching the brewing.
- Due to the cup size, some capsules cannot be extracted using this mode (Ristrettos, Cold Brew Style, Carafe Pour-Over Style / Bianco Piccolo and Bianco Leggero, already optimized for coffee recipes). We also do not recommend using this mode for extracting Alto capsules or Coffee+ range.
- To prevent the loss of your capsule, your machine has brewed the coffee at the preprogrammed cup size.
- It is likely that your cup volume has been customized.
- You can manually reprogram your cup volume by pressing and holding the coffee button until the desired volume is reached, then release the coffee button.
- If your machine is connected, you can also adjust the cup volume through the “[Coffee volume & temperature](#)” section in the **Nespresso** Smart App.
- If you wish to return to the **Nespresso** pre-defined coffee volumes, you can reset your machine settings by following the instructions in the “[Reset my settings](#)” section.
- If the issue continues to persist even after performing a factory reset, please contact the **Nespresso** customer centre.



Once my brewing is complete, how can I add more coffee to my cup?

- You can top up your coffee by pressing the coffee button once again without ejecting the used capsule. The same volume will be brewed again. If you want to stop the brewing process before the extraction is complete, simply press the coffee button once again.
- If you want to increase the volumes of all your coffee:
 - You can manually reprogram your cup volume by pressing and holding the coffee button until the desired volume is reached, then release the coffee button.
 - If your machine is connected, you can also adjust the cup volume through the **“Coffee volume & temperature”** section in the **Nespresso** Smart App.

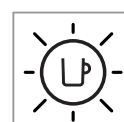

The maintenance button is steady orange.

- Descal the machine by following the instructions in the **“Descaling”** section.
- We recommend using the **Nespresso** descaling kit available to avoid damage to your machine. For any additional questions you may have regarding descaling, please contact the **Nespresso** customer service.

The maintenance button is glowing orange.

- You have entered the maintenance mode, a loop designed to facilitate your interaction with the machine's maintenance.
- In this mode, each color/pictogram combination is associated with a specific function:
 - Coffee button steady blue: Cleaning
 - Coffee button steady yellow: Emptying the pipes
 - Coffee button steady orange: Descaling
 - Coffee and Coffee Creations buttons steady white: Reset my machine settings to factory parameters (customisation parameters only).
 - Coffee button steady white and WiFi LED on: Toggle on/off the connectivity module.

The coffee button is blinking blue, orange, or yellow.

The coffee button is glowing 5 times orange when I attempt to launch a maintenance procedure (cleaning, descaling, or emptying the pipes) and the machine is not initiating the process.

The coffee button is blinking orange once when I attempt to launch a maintenance procedure (cleaning, descaling, or emptying the pipes) and the machine is not initiating the process.

- To enter or exit this mode, please press and hold the maintenance button for at least 3 seconds (to enter, until the coffee button turns blue, and to exit, until the coffee button turns white).
- To initiate each maintenance function, simply press the coffee button once, ensuring that its color corresponds to the desired action. The button will then blink until the process is complete.
- All these maintenance procedures can be easily guided through the **Nespresso** Smart App once your machine is connected.
- Your machine is currently undergoing a maintenance procedure.
- Please refrain from operating the machine until the procedure is complete.
 - Coffee button steady blue: Cleaning
 - Coffee button steady yellow: Emptying the pipes
 - Coffee button steady orange: Descaling
- Open and close the machine lever to check that no capsule is inserted before pressing the coffee button again.
- Fill the water tank with fresh potable water, check that it is well positioned on the machine and press the coffee button once to start the maintenance procedure.
- Important: Once initiated, please ensure that you complete the descaling procedure using the specified volumes to avoid being blocked.



When I turned on my machine, the WiFi LED is glowing.

- Your machine is connectable to the **Nespresso** Smart App to enhance the full Vertuo experience.
- Thanks to the **Nespresso** Smart App, you will be able to:
 - Personalize your coffee cup length & temperature
 - Simplify your machine maintenance
 - Discover a world of coffee recipes
- The WiFi LED is blinking when your machine is not paired yet to the **Nespresso** Smart App or has lost the connection.
- You can smoothly pair your machine by scanning the QR code, available on your machine's drip grid, or manually pair it by opening, updating, or downloading the **Nespresso** Smart App.
- If you do not connect your machine, the WiFi LED will blink each time you turn on the machine.
- If you wish to disable the connectivity module or if your country does not support connection to the **Nespresso** Smart App, please follow the instructions in the "[Disable / Re-enable the connectivity module](#)" section.

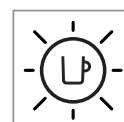
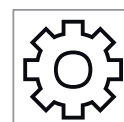

When I turned on my machine, the WiFi LED remains off.

- Your connectivity module has been disabled.
- If you want to connect your machine to the **Nespresso** Smart App and enhance the full Vertuo experience, please follow the instructions in the "[Disable / Re-enable the connectivity module](#)" section.

When I turned on my machine, the WiFi LED is steady white.

- Your machine is connected to the **Nespresso** Smart App to enhance the full Vertuo experience.
- Thanks to the **Nespresso** Smart App, you will be able to:
 - Personalize your coffee cup length & temperature
 - Simplify your machine maintenance
 - Discover a world of coffee recipes

How can I perform a complete factory reset?

- This procedure will completely reprogram your machine to the factory settings, removing all your customized parameters and disconnecting your machine from the **Nespresso** Smart App.
- Press the Maintenance button and the Coffee button at the same time for at least 10 seconds.
- If you wish to remove only the customisation parameters, please follow the light procedure available in the maintenance mode.



My coffee button is blinking red (2 times quickly blinking, then 1 long break, continuously repeated).

- The machine displays an error.
 - Please wait a few seconds before operating the machine again.
 - Unplug your machine, wait a few seconds and plug it in again.
 - If the issue continues, please contact the **Nespresso** customer service.



My coffee button blinked red quickly; the Coffee Creations button and the WiFi LED blinked white quickly and then the machine turns off.

- The machine shuts down following an error or after cooling down.

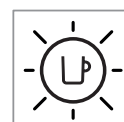
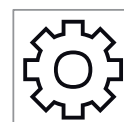

The coffee button is blinking orange (2 times quickly blinking, then 1 long break, only once).

- The machine displays an emergency stop following a misuse (for example, if you opened the lever while the coffee was brewing). To avoid damaging the machine, we advise against opening the machine lever while brewing.



The coffee button is pulsing down red for 2 seconds.

- The machine is cooling down following an overheating situation. Please keep it plugged in and wait approximately 10 minutes before using it again.

The coffee button displays a purple color.

- Your machine is in service mode. Please contact the **Nespresso** customer service.

TECHNICAL SPECIFICATIONS

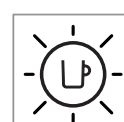

Power

US/CA: 120 V, 60 Hz, 940 W
IL: 220–240 V, 50/60 Hz, 940–1100 W

Frequency

Bluetooth® (LE) 2.402–2.480 GHz
 Wi-Fi® 2.412 – 2.472 GHz
 • BR3/MX/TW: 2.412 – 2.462 GHz
 • CN: 2.400 – 2.4835 GHz
 • JP: 2.412 – 2.484 GHz

RF output power (EIRP)

Bluetooth® 7.82 dBm max (EIRP) and Wi-Fi® <20 dBm (EIRP)

Stand-by mode

0.099 W/h

OFF mode

After 2 minutes of non usage

Heat-up time

3 seconds

Movable cup support

3 positions

Cable length

US/CA: 100 cm (+/- 2 cm) / 39.3 in (+/- 0.8 in)
Others: 80 cm (+/- 2 cm) / 31 in (+/- 0.8 in)

Machine weight

~4 kg / 8.8 lbs

Water tank capacity

1.4 L / 47.3 fl oz

Dimensions (W x D x H)

12 x 49.4 x 25.7 cm / 4.7 x 19.45 x 10.12 in

Capsule basket capacity

18 espresso or 13 mug capsules

MACHINE CODES

Nespresso

MC1, MD1

Breville

BNV620/BNV650

Delonghi

ENV200

Krups

XN940, XN941

Sage

SNV620, SNV650

FR



SÉCURITÉ



DÉCOUVRIR MA MACHINE



PREMIÈRE UTILISATION



PERSONNALISER MES MOMENTS CAFÉ



ENTRETIEN



PARAMÈTRES DE LA MACHINE



**COMPRENDRE LES CLIGNOTEMENTS
DE MA MACHINE**



RÉSOLUTION DES PROBLÈMES



CARACTÉRISTIQUES TECHNIQUES

SÉCURITÉ

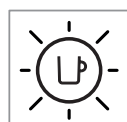
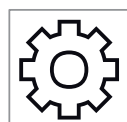
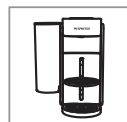

MISE EN GARDE: Avant d'utiliser votre machine à café, veuillez consulter les instructions de sécurité afin d'éviter tout risque de blessure ou de dommage.

Dans un premier temps, veuillez prendre connaissance des mesures de sécurité afin d'éviter tout risque de décharge électrique et d'incendie. Veuillez vous assurer de la continuité de la mise à la terre avant de brancher la machine à la prise électrique.

i Lors du déballage de la machine, retirez le film plastique qui la recouvre.

DÉCOUVRIR MA MACHINE



APERÇU DE LA MACHINE

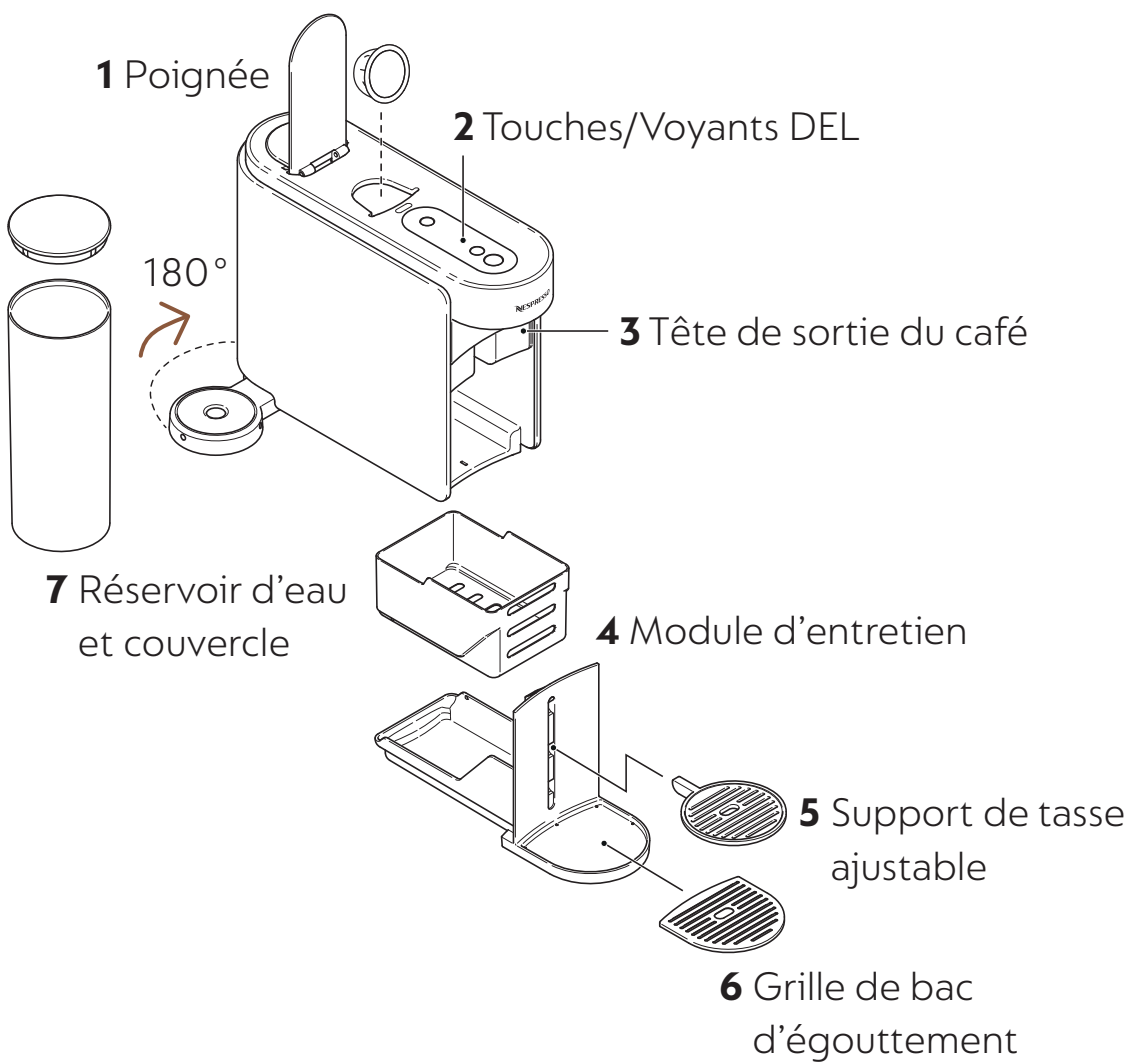

i Veuillez éviter de placer les pièces amovibles dans le lave-vaisselle.



TOUCHES/VOYANTS DEL

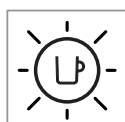
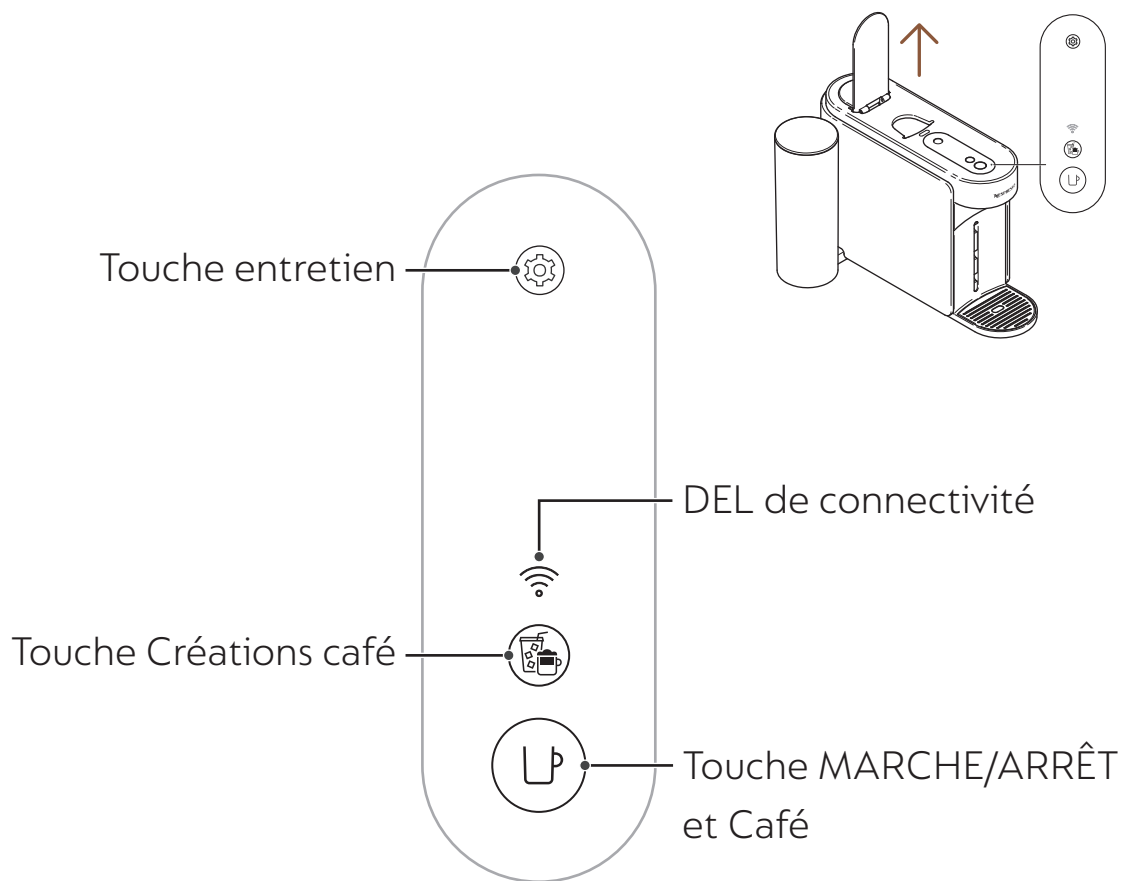

CONTENU DE L'EMBALLAGE



- 1 Machine à café Vertuo Up
- 2 Assortiment de capsules **Nespresso** (12 capsules)
- 3 Guide de démarrage rapide
- 4 Instructions de sécurité et garantie
- 5 Autocollant de connectivité
- 6 Autocollant de rinçage

i Déballage: Il se peut qu'il y ait un peu de poussière sur la surface de la machine en raison des matériaux recyclés utilisés pour l'emballage. Ce n'est pas dangereux, il faut simplement la nettoyer avec un chiffon doux.

LEVER/ABAISSER

LEVER

Lever la poignée

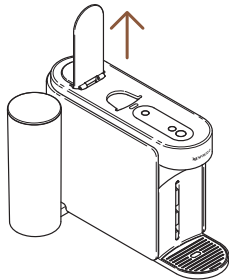

ABAISSER

Abaisser la poignée

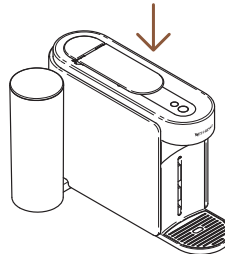

- i** Le fait de lever ou d'abaisser la poignée n'allume pas la machine. Vous ne pouvez pas lancer la préparation d'un café sans abaisser correctement la poignée. Pour une utilisation correcte de votre machine, nous vous recommandons de lever la poignée une fois la préparation complètement terminée (touche Café blanche fixe). Le fait de lever la poignée permet de retirer les capsules après l'extraction.

RETRAIT ET NETTOYAGE DU MODULE D'ENTRETIEN

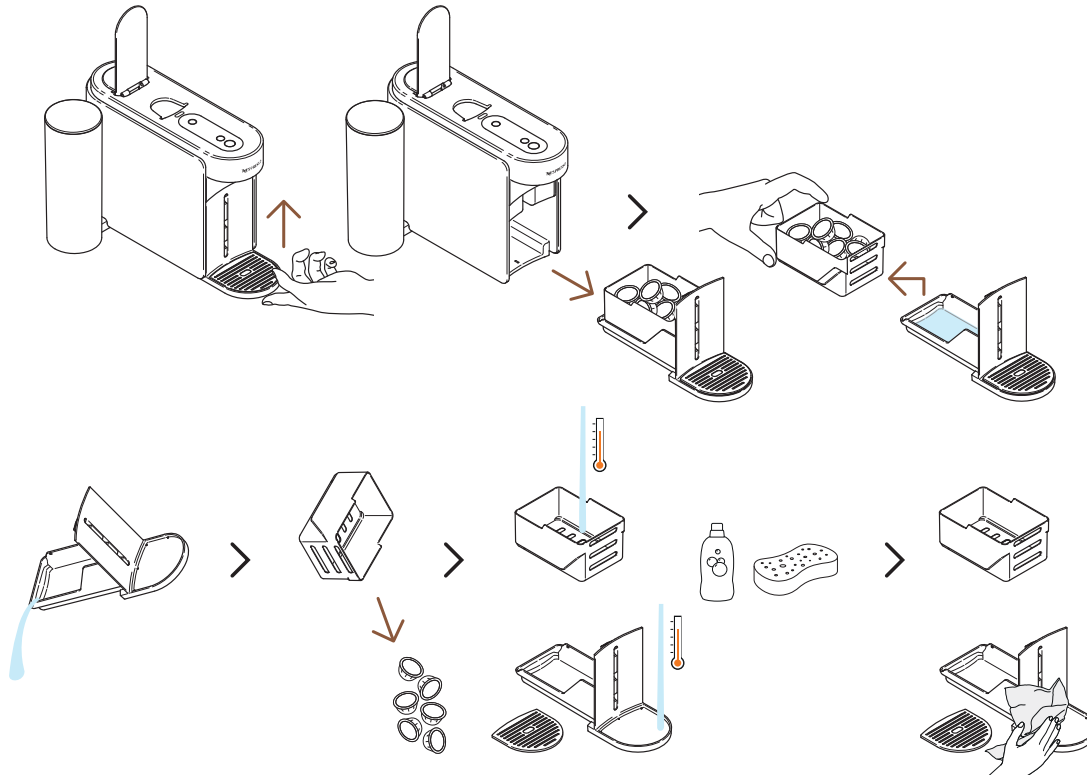

- i** Pour retirer le module d'entretien, tirez-le doucement vers le haut. Séparez soigneusement le compartiment à capsules usagées du reste, recyclez les capsules et videz les éventuels résidus de café et d'eau. Lavez les pièces à l'eau chaude et avec un détergent doux inodore, puis séchez-les, assemblez-les délicatement et remplacez-les dans la machine.



BOUCLE DU MODE ENTRETIEN

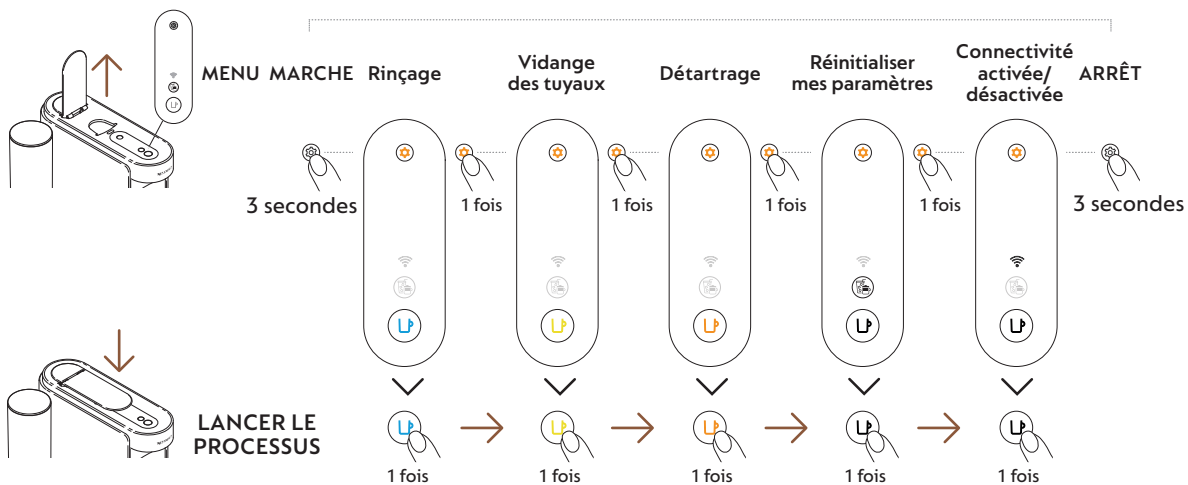
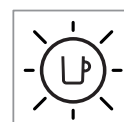
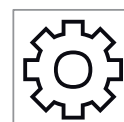

PREMIÈRE UTILISATION

MARCHE / ARRÊT

MARCHE

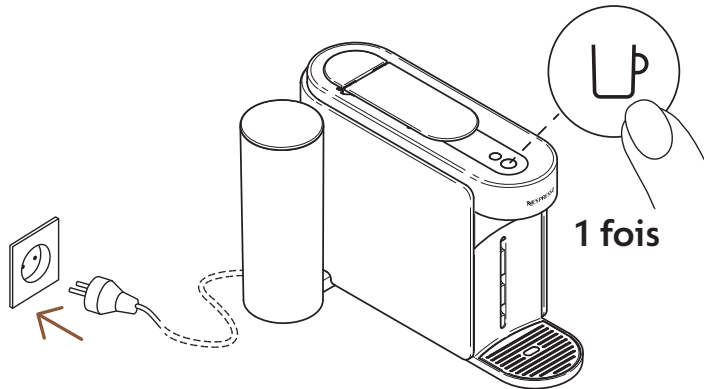

Une fois la machine branchée, allumez-la en appuyant une fois sur la touche Café.

i La touche de préparation de café s'allume pendant 3 secondes, le temps que la machine chauffe. Une fois prête, la machine peut être utilisée.

ARRÊT

ARRÊT automatique



ARRÊT manuel

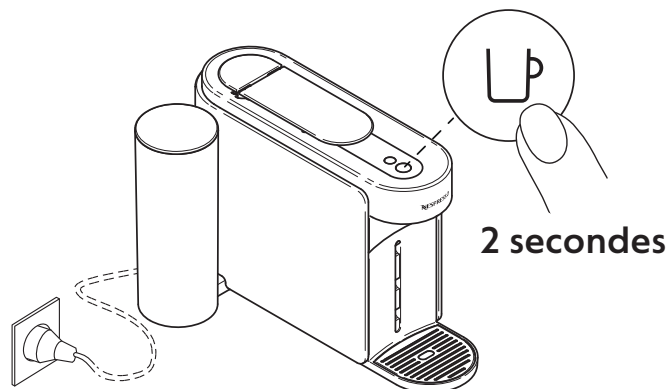

Pour économiser de l'énergie, la machine s'éteindra automatiquement après 2 minutes d'inactivité.

i Vous pouvez éteindre la machine manuellement à tout moment (quand vous ne l'utilisez pas) en maintenant enfoncée la touche correspondante pendant environ deux secondes. La machine s'éteint une fois tous les touches et voyants DEL éteints.

Si vous avez appairé votre machine, veuillez noter qu'un dernier ensemble de données peut être envoyé à l'application **Nespresso** Smart une fois votre machine éteinte. Ce processus peut prendre quelques secondes.



CONNECTER VOTRE MACHINE

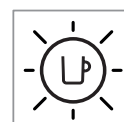
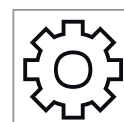

POURQUOI APPAIRER VOTRE MACHINE?

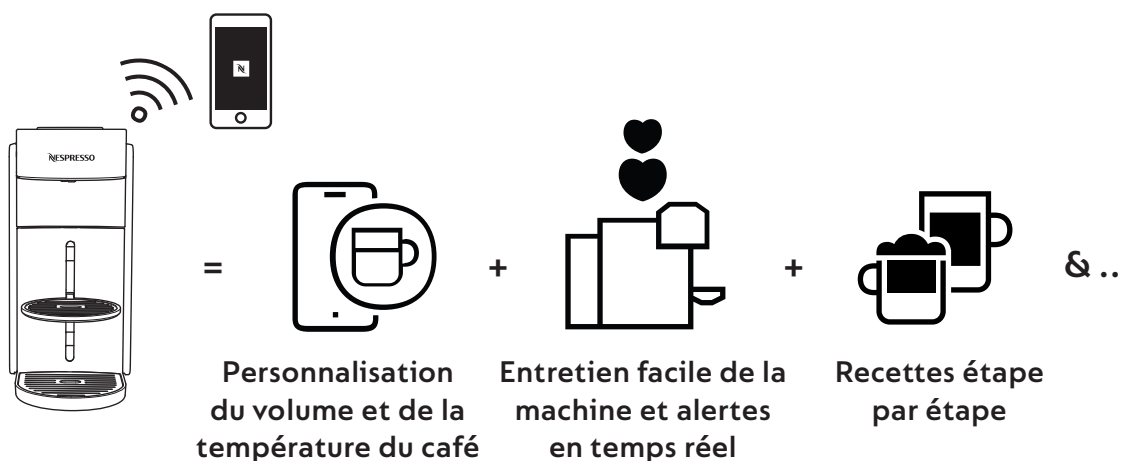

- **Personnalisation du volume et de la température du café:** Ajustez le format de tasse et personnalisez la température de votre café, grâce au contrôle exclusif de la température disponible uniquement via l'application.
- **Entretien facile de la machine et alertes en temps réel:** Découvrez la simplicité du nettoyage et du détartrage directement sur l'application. Profitez des avantages de la mise à niveau de votre machine afin de bénéficier des toutes dernières fonctionnalités et d'une expérience fluide.
- **Recettes étape par étape:** Découvrez les recettes de café classiques et les créations les plus tendance.

COMMENT CONNECTER VOTRE MACHINE?

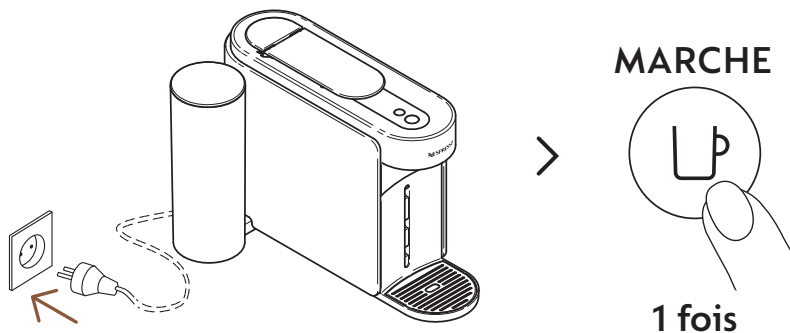

- 1 Pour connecter votre machine, branchez-la et allumez-la en appuyant une fois sur la touche Café.

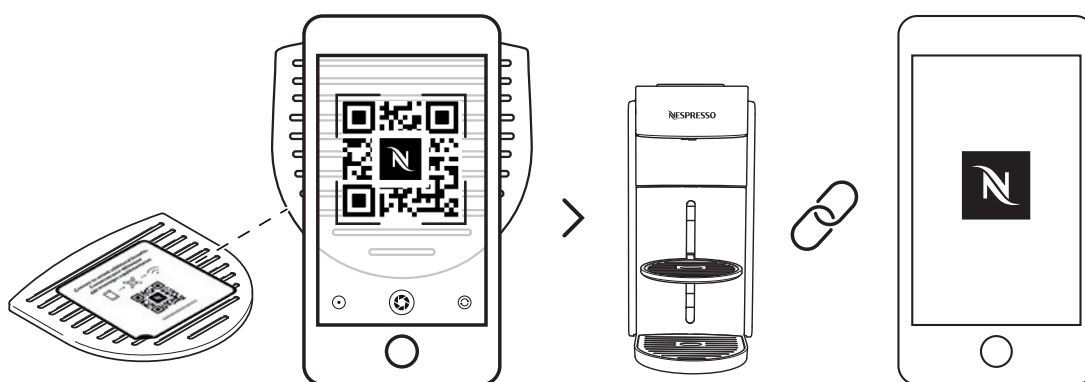

- 2 Scannez le code QR figurant sur la grille d'égouttage de votre machine ou ouvrez l'application **Nespresso Smart** pour appairer votre machine.

- i Si vous avez déjà téléchargé l'application **Nespresso Smart**, elle s'ouvrira. Si vous n'avez pas l'application **Nespresso Smart**, vous pourrez la télécharger.
- i Si vous ne connectez pas votre machine, le voyant DEL de connectivité clignotera à chaque fois que vous allumerez la machine.
- i Si vous souhaitez désactiver le module de connectivité ou si votre pays ne prend pas en charge la connexion à l'application **Nespresso Smart**, veuillez vous référer à la section « Désactiver/Réactiver le module de connectivité » ci-après.

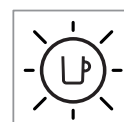
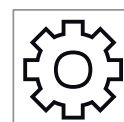

DÉSACTIVER/RÉACTIVER LE MODULE DE CONNECTIVITÉ

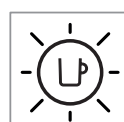
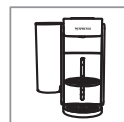

La machine est équipée d'un module de connectivité, activé par défaut. Il donne accès à des fonctions supplémentaires qui améliorent votre expérience de café. Pour désactiver le module de connectivité, procédez comme suit :

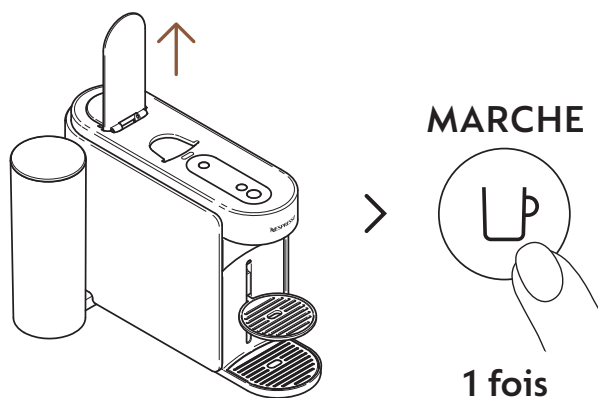

- 1** Ouvrez la poignée et allumez la machine en appuyant une fois sur la touche Café.

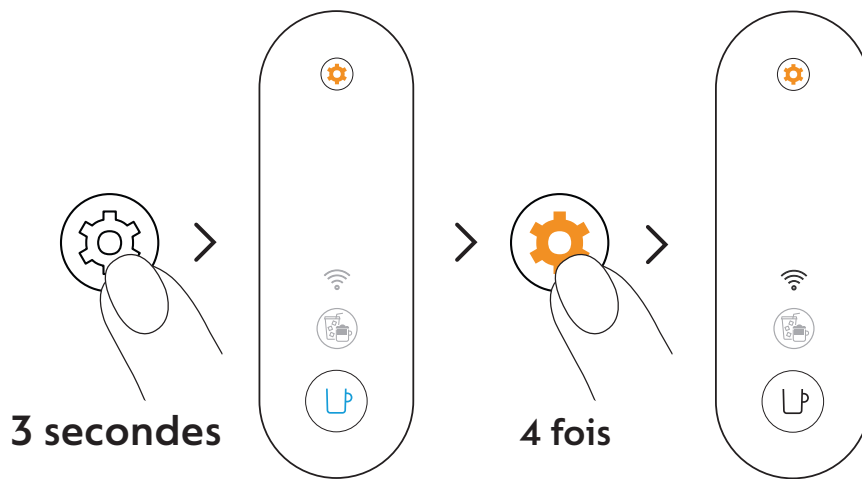

- 2** Appuyez sur la touche Entretien et maintenez-la enfoncée pendant au moins 3 secondes. Une fois que la touche Café est bleu fixe, relâchez-la et appuyez à nouveau 4 fois sur la touche Entretien. La touche Café et le voyant DEL de connectivité doivent être blanc fixe.

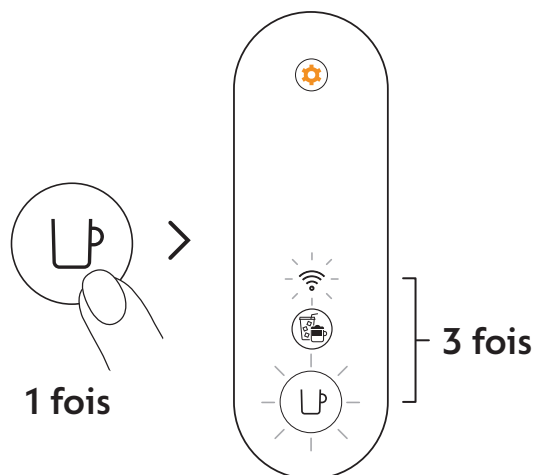

- 3** Appuyez sur la touche Café une fois pour confirmer. La touche Café et le voyant DEL de connectivité clignotent trois fois pour confirmer que le module de connectivité a été désactivé. Une fois la procédure terminée, la machine s'éteint.

- i** Si vous souhaitez réactiver le module de connectivité, vous pouvez suivre les mêmes étapes.

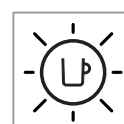
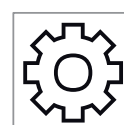

PREMIER RINÇAGE/NETTOYAGE



Nous vous recommandons de nettoyer votre machine avant sa première utilisation. Toutes les procédures peuvent être facilement suivies via l'application **Nespresso Smart** une fois votre machine connectée.

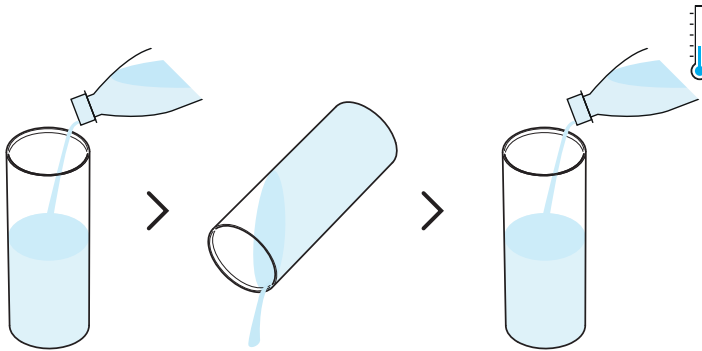

- 1 Rincez le réservoir d'eau avant de le remplir d'eau douce et potable uniquement (0,5 l/17 oz liq.).

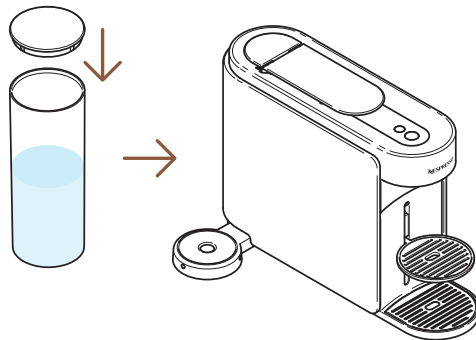

- 2 Fermez le couvercle du réservoir d'eau et replacez-le sur la machine..



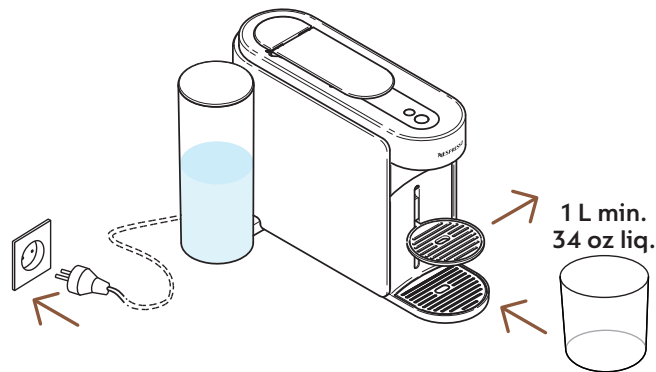

- 3** Branchez la machine, retirez le support de tasse et placez un récipient vide (au moins 1 L/34 oz liq.) sous l'orifice de sortie du café.

MARCHE

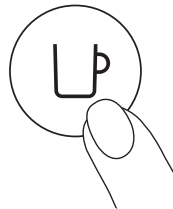

1 fois

- 4** Allumez la machine en appuyant une fois sur la touche Café.

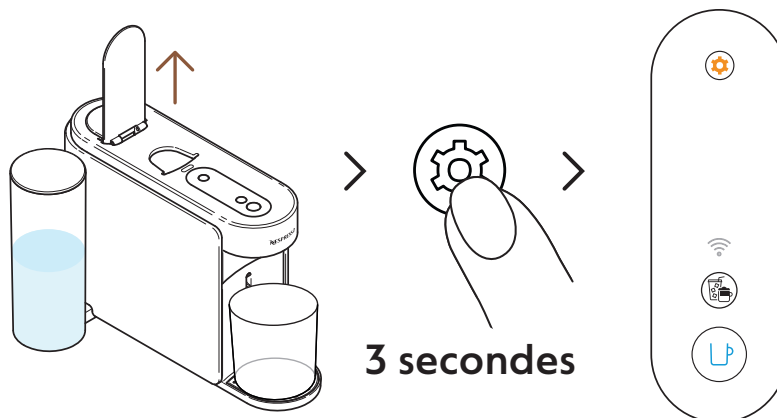

- 5** Levez la poignée de la machine. Appuyez sur la touche Entretien et maintenez-la enfoncée pendant au moins 3 secondes. Relâchez-la lorsque la touche Café est **bleu** fixe.
- i** Pour quitter le mode Entretien avant de lancer une procédure, veuillez maintenir à nouveau la touche Entretien enfoncée pendant au moins 3 secondes.



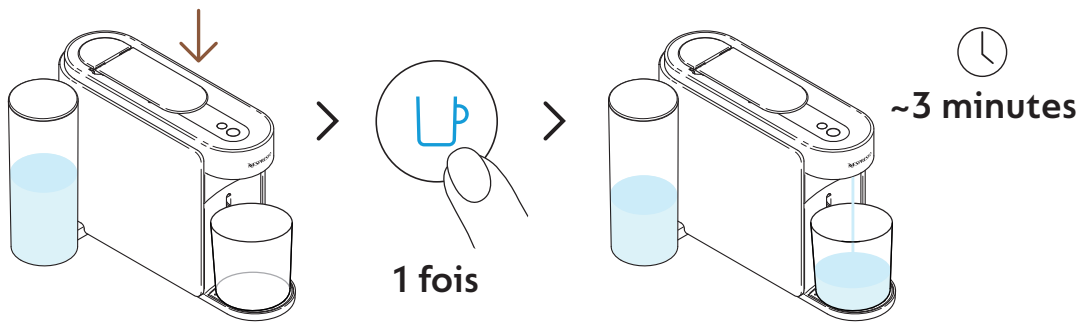

6 Abaissez la poignée et appuyez une fois sur la touche Café bleue pour lancer le premier processus de rinçage.

i La machine commence le rinçage et la procédure peut durer jusqu'à 3 minutes.

i De l'eau peut s'accumuler dans le module d'entretien pendant le rinçage.

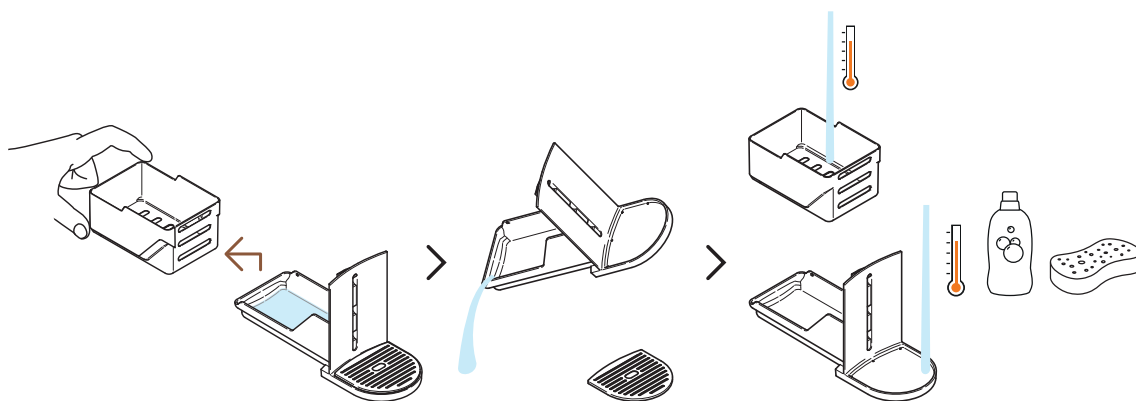

7 Séparez le compartiment à capsules du reste et videz l'eau restante. Lavez le module d'entretien à l'eau chaude avec un détergent doux inodore.

MISE EN GARDE: N'utilisez pas de solvant ou de produit de nettoyage puissant ou abrasif. Ne mettez pas la machine au lave-vaisselle. N'immergez jamais l'appareil ou une partie de l'appareil dans l'eau.



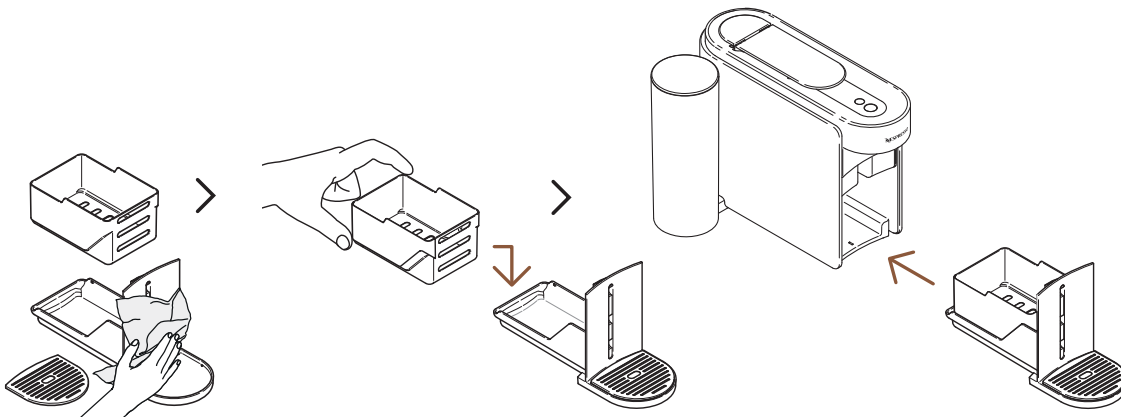

8 Séchez le module d'entretien avec un chiffon propre et remplacez-le sur la machine.

i La machine repasse en mode prêt une fois la procédure terminée (touche Café blanche fixe).

MISE EN GARDE: Utilisez toujours des chiffons doux pour nettoyer la machine.

LE SYSTÈME VERTUO

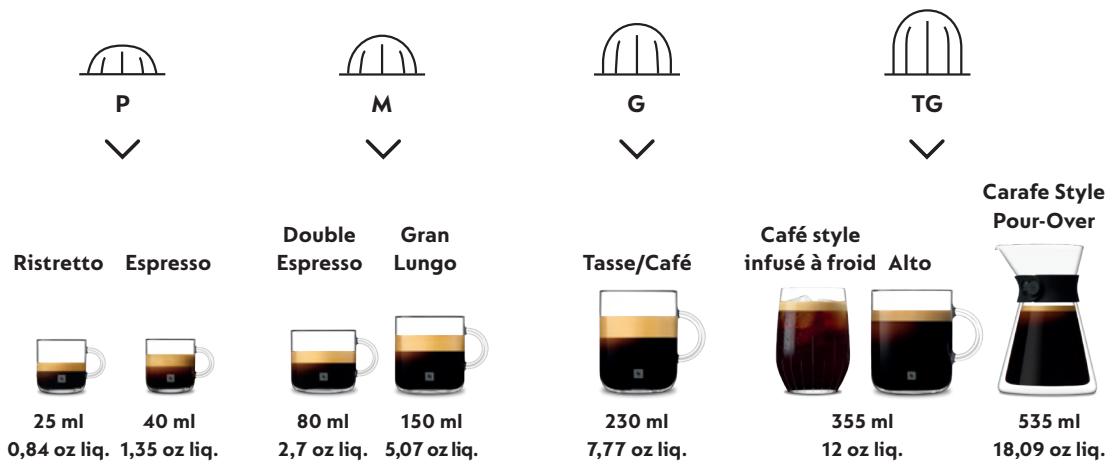

Découvrez notre collection complète d'accessoires sur www.nespresso.com.

PRÉPARER UN CAFÉ VERTUO



Vertuo: Des expériences de café incomparables. Découvrez une variété de styles de café, à partir d'une simple touche, avec les 12 cafés les plus vendus disponibles avec votre machine.

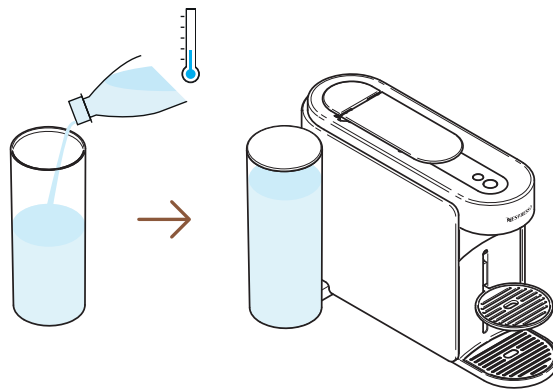

- 1** Remplissez le réservoir avec de l'eau douce et potable, fermez-le avec le couvercle, puis replacez-le sur sa base.

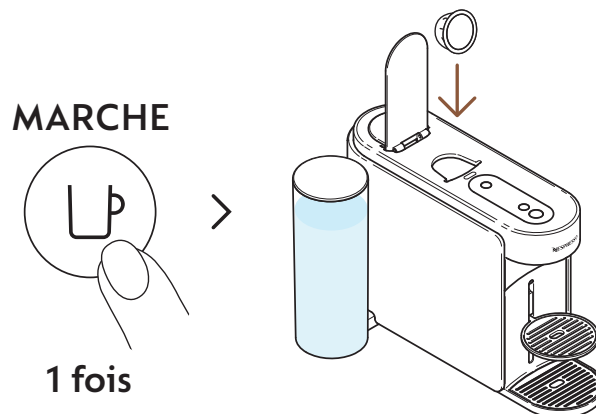

- 2** Allumez la machine en appuyant une fois sur la touche Café. Levez la poignée de la machine et insérez une capsule Vertuo.



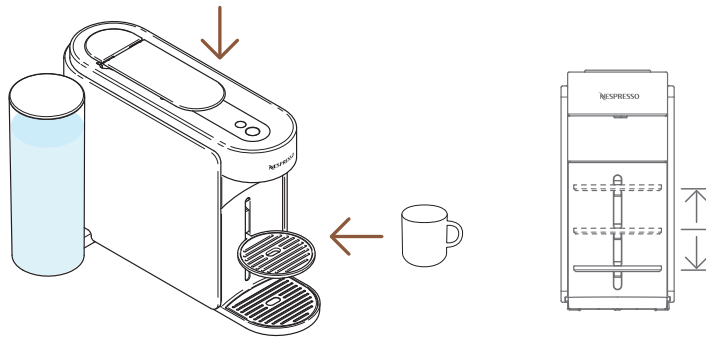

3 Abaissez la poignée de la machine et placez une tasse.

i Pour éviter tout débordement, adaptez le format de tasse en fonction du volume de la capsule choisie (prédéfini ou personnalisé). Le support de tasse peut être ajusté selon votre format de tasse.

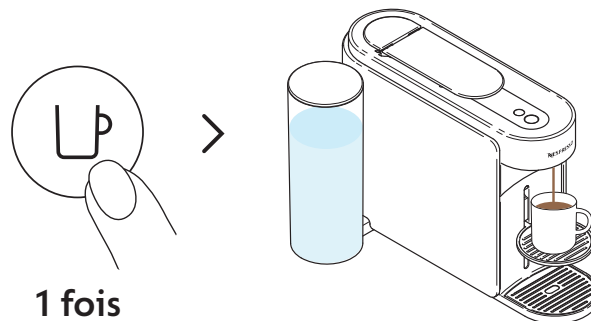

4 Commencez à préparer du café en appuyant une fois sur la touche Café.

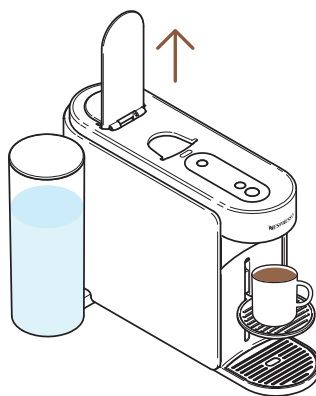

5 Une fois la préparation terminée, levez la poignée de la machine pour éjecter la capsule et dégustez votre café.

















i Vous pouvez interrompre l'extraction du café à tout moment en appuyant une fois sur la touche Café. Pour une utilisation correcte de votre machine, nous vous recommandons de lever la poignée une fois la préparation complètement terminée (touche Café blanche fixe). Le fait de lever la poignée permet de retirer la capsule. Du café ou de l'eau peut rester dans le module d'entretien. Videz le compartiment à capsules si nécessaire, ainsi que tout résidu de café ou d'eau.

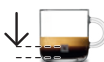

PERSONNALISER MES MOMENTS CAFÉ

MODE CRÉATIONS CAFÉ

Préparez en toute simplicité votre café concentré, à température ajustée pour toutes vos recettes glacées et à base de lait.

							
P		M		G		TG	
↓		↓		↓		↓	
Ristretto	Espresso	Double Espresso	Gran Lungo	Tasse/Café	Café style infusé à froid Alto	Carafe Style Pour-Over	
							
25 ml 0,84 oz liq.	40 ml 1,35 oz liq.	80 ml 2,7 oz liq.	150 ml 5,07 oz liq.	230 ml 7,77 oz liq.	355 ml 12 oz liq.	535 ml 18,09 oz liq.	
	↓	↓	↓	↓			
	25 ml 0,84 oz liq.	40 ml 1,35 oz liq.	40 ml 1,35 oz liq.	80 ml 2,7 oz liq.			
							

i Pour profiter pleinement de ses avantages, nous vous recommandons de préparer les cafés de notre gamme Coffee+ uniquement avec les longueurs de tasse officielles. Pour obtenir le meilleur café en tasse, nous vous déconseillons de préparer nos cafés Ristretto, TG (Alto Ambrato, Alto Onice), Cold Brew Style et Carafe Style Pour-Over dans ce mode.



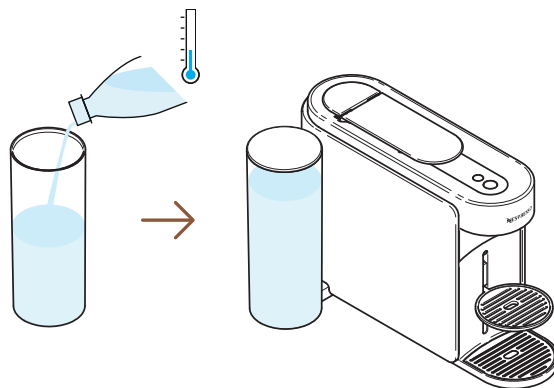

- 1** Remplissez le réservoir avec de l'eau douce et potable, fermez-le avec le couvercle, puis replacez-le sur sa base.

MARCHE

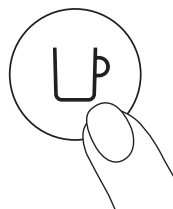

1 fois

- 2** Allumez la machine en appuyant une fois sur la touche Café.

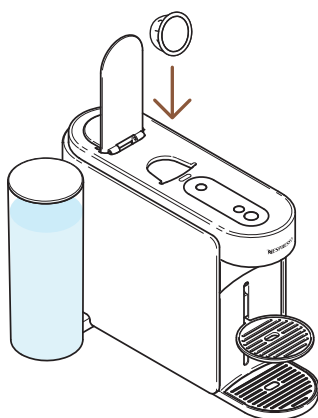

- 3** Levez la poignée de la machine et insérez une capsule Vertuo compatible avec cette fonction.

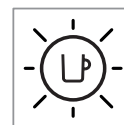

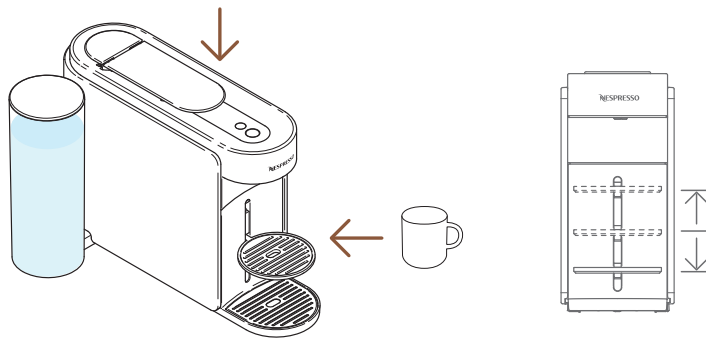

- 4** Abaissez la poignée de la machine et placez une tasse.
- i** Pour éviter tout débordement, adaptez le format de tasse en fonction du volume de la capsule choisie (prédéfini ou personnalisé). Le support de tasse peut être ajusté selon votre format de tasse.

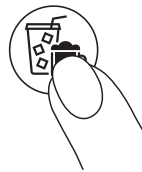

1 fois

- 5** Pour lancer la préparation de ce café concentré, appuyez une fois sur la touche Créations café.

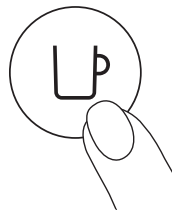

1 fois

- 6** Commencez à préparer du café en appuyant une fois sur la touche Café.

- i** La touche Créations café est désactivée si la capsule ne peut pas être extraite dans ce mode. Votre machine prépare ainsi le café à la longueur de tasse préprogrammée.



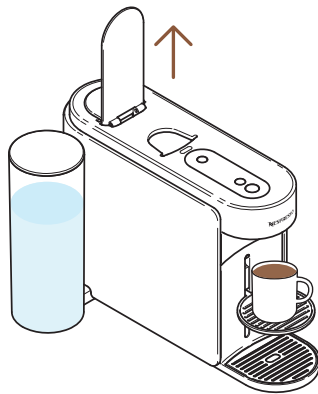

- 7** Lorsque le café cesse de couler, relevez le levier de la machine pour éjecter la capsule.
- i** Vous pouvez interrompre l'extraction du café à tout moment en appuyant une fois sur la touche Café. Pour une utilisation correcte de votre machine, nous vous recommandons de lever la poignée une fois la préparation complètement terminée (touche Café blanche fixe). Le fait de lever la poignée permet de retirer les capsules après l'extraction.



- 8** Cette fonctionnalité vous permet de préparer un café concentré à température ajustée, première étape de toutes vos recettes glacées et à base de lait.

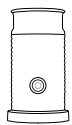

Découvrez comment mettre à niveau votre machine avec notre gamme Aeroccino sur www.nespresso.com



PERSONNALISATION DU VOLUME ET DE LA TEMPÉRATURE DU CAFÉ (APPLICATION NESPRESSO SMART)

Grâce à l'application **Nespresso** Smart, vous pourrez personnaliser deux paramètres principaux d'extraction du café : la température et le format de tasse.

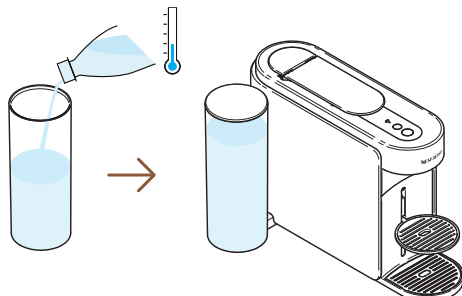

- 1 Une fois la machine appairée, remplissez le réservoir d'eau avec de l'eau douce et potable, fermez-le avec le couvercle, puis replacez-le sur sa base.

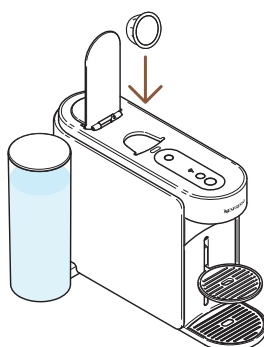

- 2 Levez la poignée de la machine et insérez une capsule Vertuo.

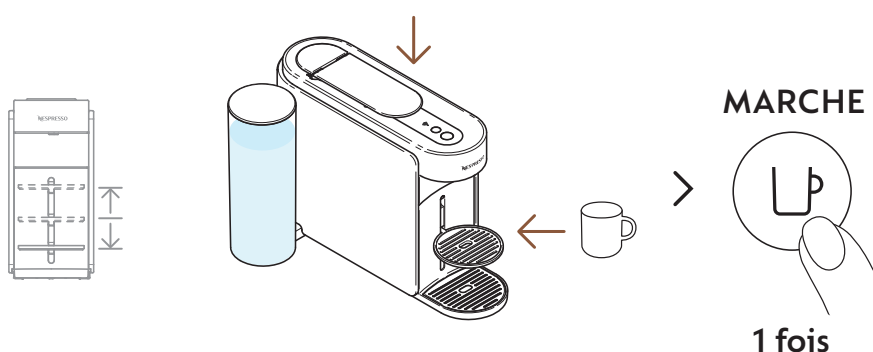

- 3 Abaissez la poignée de la machine, placez une tasse et allumez la machine en appuyant une fois sur la touche Café.

- i** Pour éviter tout débordement, adaptez la taille de tasse en fonction de la longueur de tasse de la capsule choisie (préprogrammée ou personnalisée). Il est possible de régler le support de tasse en fonction de votre taille de tasse.

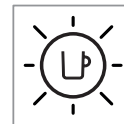

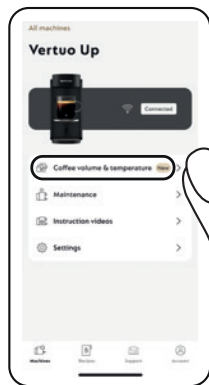

➤ « Volume et température du café »

- 4** Ouvrez votre application **Nespresso** Smart (dans les 2 minutes qui suivent l'allumage de votre machine) et cliquez sur « Volume et température du café ».

- 5** Personnalisez la température et/ou le format selon votre goût et enregistrez cette configuration.

- i** Les paramètres mis à jour sont programmés sur la machine en fonction du format de tasse. Une fois qu'un paramètre spécifique est programmé, la préparation s'arrêtera selon le format de tasse déterminé par l'utilisateur à chaque fois que la tasse est insérée. Pour revenir aux paramètres par défaut, consultez la section « Réglages » sur l'application Nespresso Smart ou la section « Réinitialiser mes réglages ».

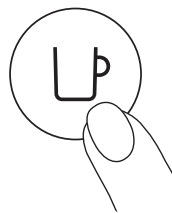

1 fois

- 6** Commencez à préparer votre café personnalisé en appuyant une fois sur la touche Café.

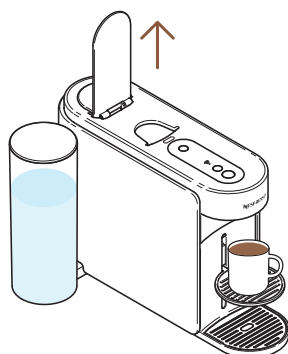

7 Une fois la préparation terminée, levez la poignée de la machine pour éjecter la capsule et dégustez votre café.

i Pour une utilisation correcte de votre machine, nous vous recommandons de lever la poignée une fois la préparation complètement terminée (voyant de la touche Café blanc fixe). Le fait de lever la poignée permet de retirer les capsules après l'extraction. Vous pouvez interrompre l'extraction du café à tout moment en appuyant une fois sur la touche Café.

ADAPTER VOS VOLUMES DE CAFÉ (SUR LA MACHINE)

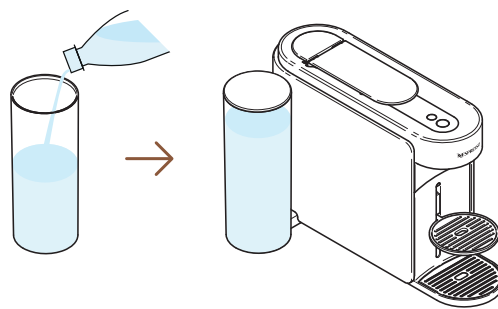

1 Remplissez le réservoir avec de l'eau douce et potable, fermez-le avec le couvercle, puis replacez-le sur sa base.

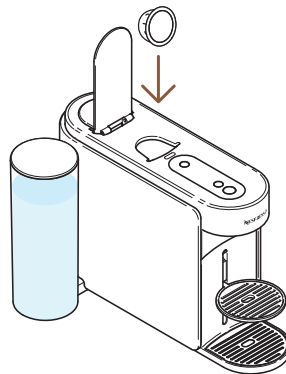

2 Levez la poignée de la machine et insérez une capsule Vertuo.

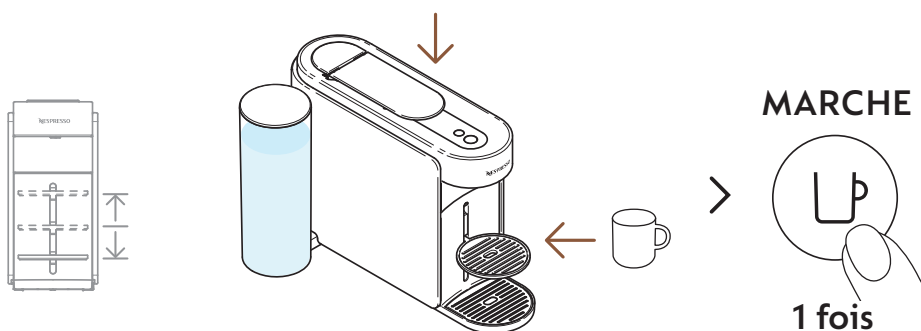

- 3** Abaissez la poignée de la machine, placez une tasse et allumez la machine en appuyant une fois sur la touche Café.
- i** Pour éviter tout débordement, adaptez le format de tasse en fonction du volume de la capsule choisie (prédéfini ou personnalisé). Le support de tasse peut être ajusté selon votre format de tasse.

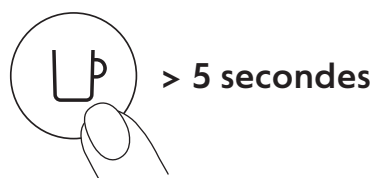

- 4** Lancez la préparation en maintenant appuyée la touche Café pendant au moins 5 secondes.

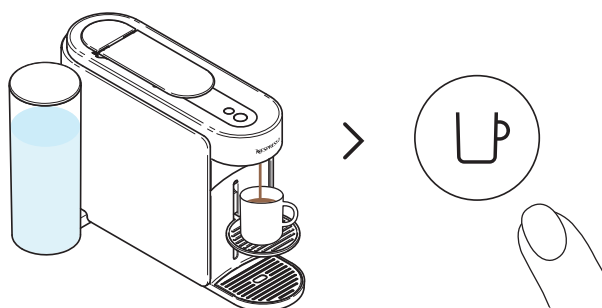

- 5** Une fois le volume souhaité atteint, relâchez la touche Café. Des gouttes de café peuvent continuer à couler pendant quelques secondes.
- i** Pour une utilisation correcte de votre machine, nous vous recommandons de lever la poignée une fois la préparation complètement terminée (voyant de la touche Café blanc fixe). Le fait de lever la poignée permet de retirer les capsules après l'extraction.
- i** La programmation est propre à chaque format de tasse. Les formats de tasse programmables vont de 20 ml (0,7 oz liq.) à 500 ml (17 oz liq.), à l'exception du café Carafe Style Pour-Over, qui peut aller jusqu'à 1 L (34 oz liq.). Une fois qu'un paramètre spécifique est programmé, la préparation s'arrêtera selon le format de tasse déterminé par l'utilisateur à chaque fois que la tasse est insérée. Pour revenir aux paramètres par défaut, consultez la section « **Réglages de la machine** ».

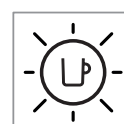
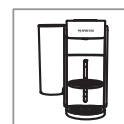

ENTRETIEN

RINÇAGE COURT

Vous souhaitez préchauffer votre tasse ou rincer rapidement votre machine après la préparation d'un café aromatisé ?
 Votre machine Vertuo Up offre une option de rinçage court.

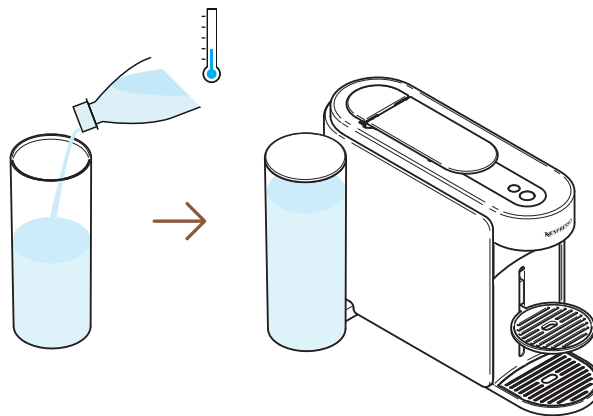

- 1** Remplissez le réservoir avec de l'eau douce et potable, fermez-le avec le couvercle, puis replacez-le sur sa base.

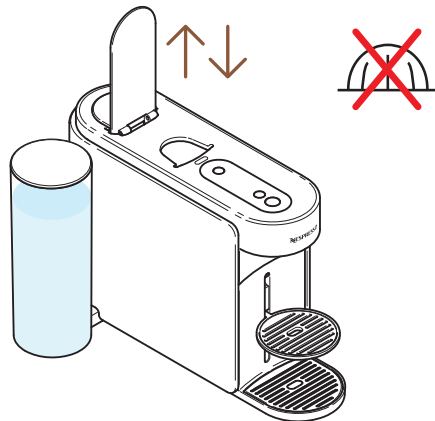

- 2** Levez et abaissez la poignée de la machine pour éjecter la capsule précédente et n'insérez pas de nouvelle capsule.



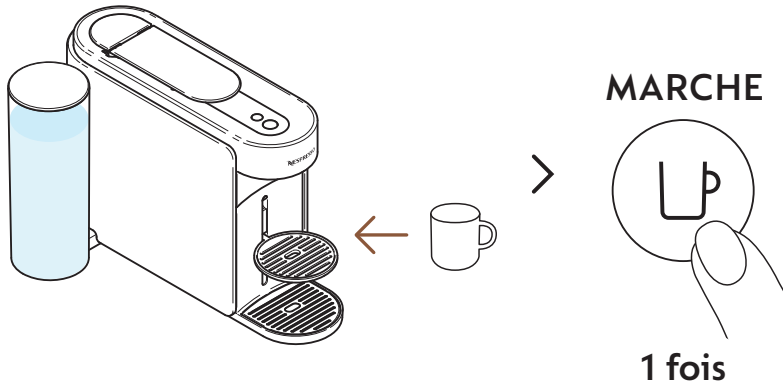

- 3** Placez une tasse et allumez la machine en appuyant une fois sur la touche Café.

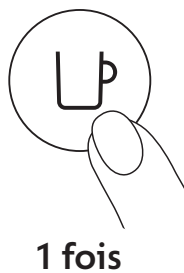

- 4** Commencez à préparer du café en appuyant une fois sur la touche Café, sans capsule.

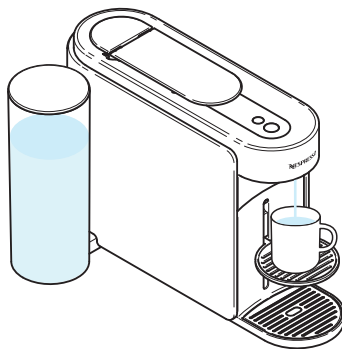

- 5** La machine prépare alors ~40 ml (~1,35 oz liq) d'eau chaude. Ne buvez pas cette préparation.

- i** Vous pouvez interrompre la préparation à tout moment en appuyant une fois sur la touche Café. Pour une utilisation correcte de votre machine, nous vous recommandons de lever la poignée une fois la préparation complètement terminée (voyant de la touche Café blanc fixe).
- i** De l'eau peut s'accumuler dans le module de maintenance pendant le processus. Veuillez vider le module d'entretien lorsque le compartiment à capsules est plein ou après toute procédure d'entretien (nettoyage, détartrage, vidange, etc.).



NETTOYAGE



Nettoyez votre machine tous les mois, lorsque vous commencez à avoir des résidus de café dans votre tasse ou après une longue période de non-utilisation. Cette procédure peut être facilement effectuée via l'application **Nespresso Smart** une fois la machine connectée.

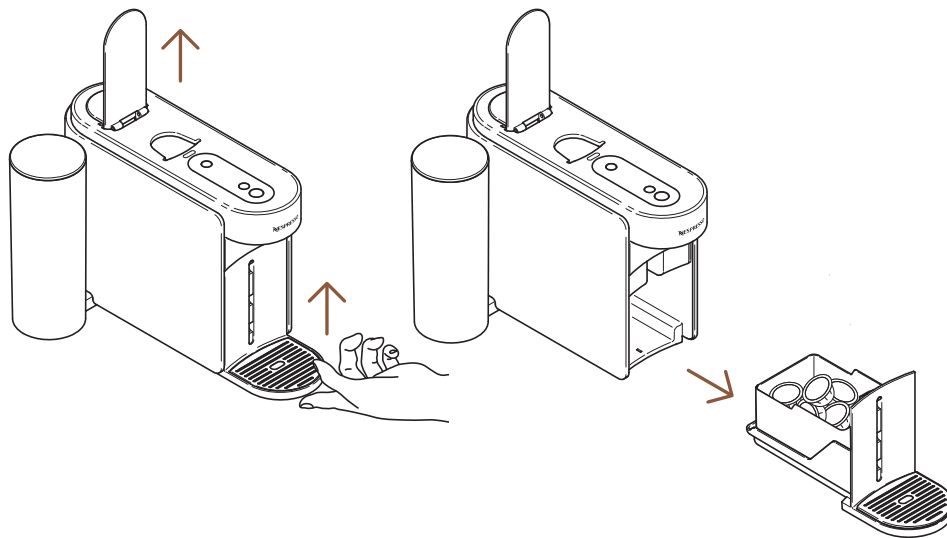

- 1 Levez la poignée de la machine pour éjecter la capsule et retirer le module d'entretien.



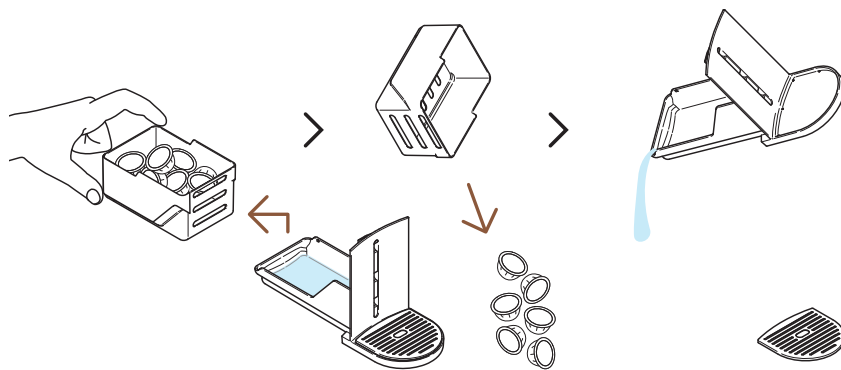

- 2** Videz le compartiment à capsules si nécessaire, ainsi que tout résidu de café ou d'eau.

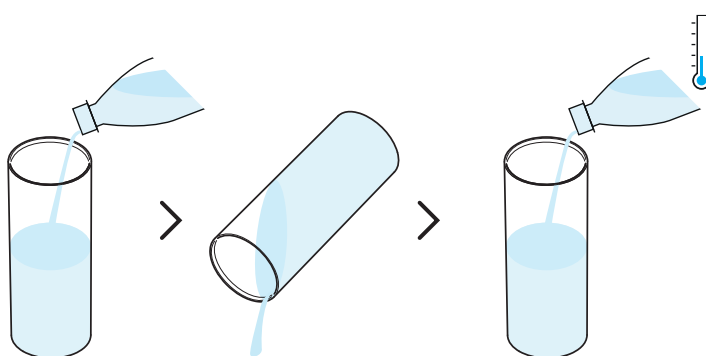

- 3** Rincez le réservoir d'eau avant de le remplir d'eau douce et potable uniquement (0,5 L/17 oz liq).

- i** Assurez-vous que le réservoir d'eau ne soit rempli qu'une seule fois durant la procédure.

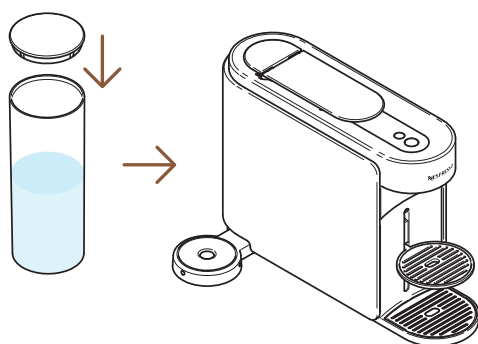

- 4** Fermez le couvercle du réservoir d'eau et replacez-le sur la machine..

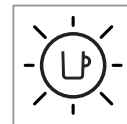
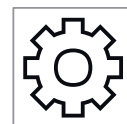
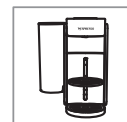

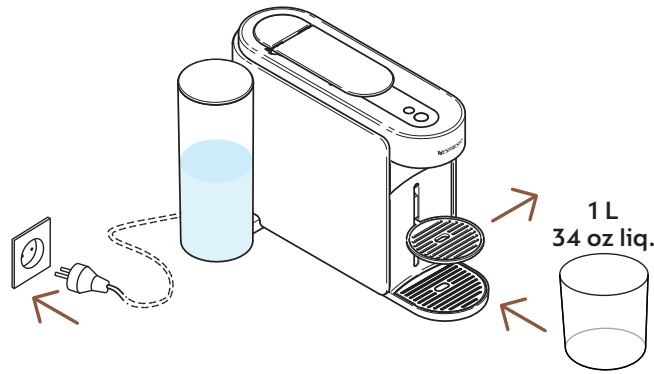

- 5** Laissez la machine branchée, retirez le support de tasse et placez un récipient vide (au moins 1 L/34 oz liq.) sous l'orifice de sortie du café.

MARCHE

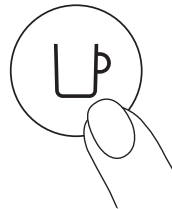

1 fois

- 6** Allumez la machine en appuyant une fois sur la touche Café.

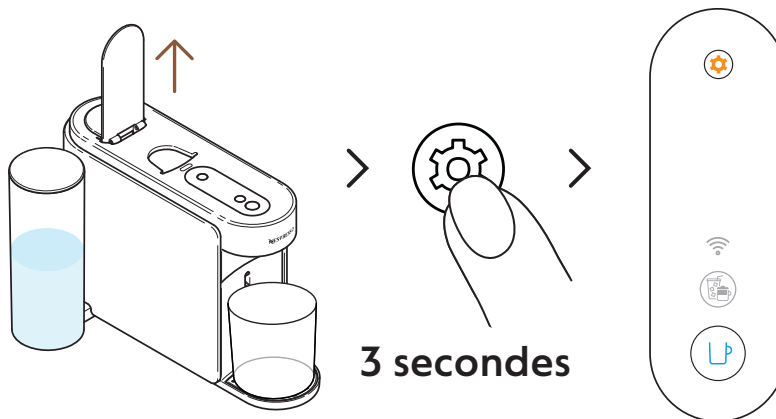

- 7** Levez la poignée de la machine. Appuyez sur la touche Entretien et maintenez-la enfoncée pendant au moins 3 secondes. Relâchez-la lorsque la touche Café est **bleu** fixe.

- i** Pour quitter le mode Entretien avant de lancer une procédure, veuillez maintenir à nouveau la touche Entretien enfoncée pendant au moins 3 secondes.

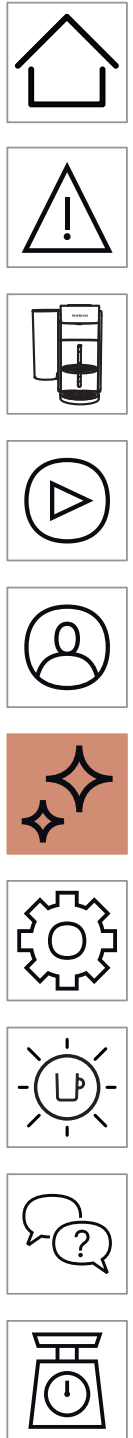

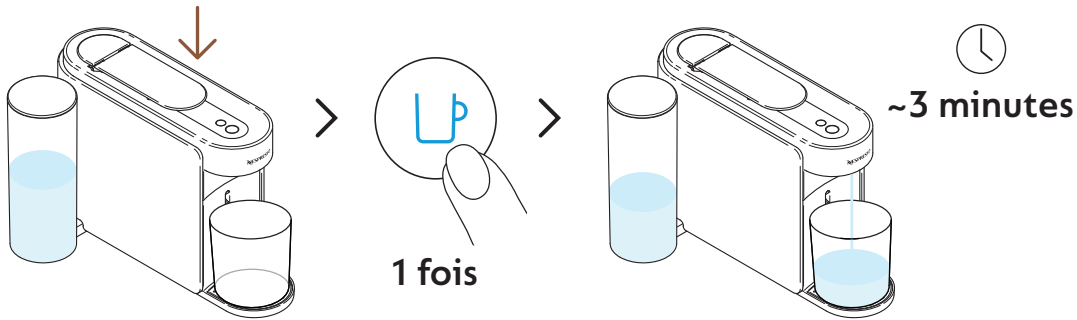

8 Abaissez la poignée et appuyez une fois sur la touche Café bleue pour lancer le processus.

i La machine commence le rinçage et la procédure peut durer jusqu'à 3 minutes.

i De l'eau peut s'accumuler dans le module d'entretien pendant le rinçage.

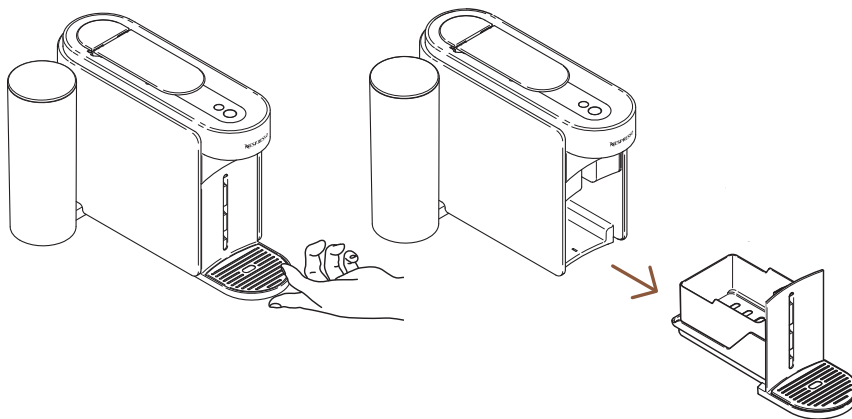

9 Retirez le module d'entretien de la machine.

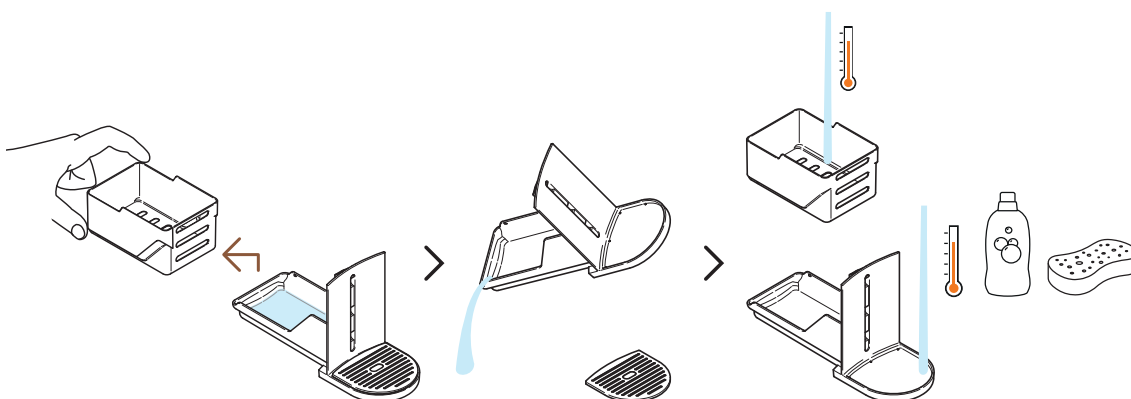

10 Séparez le compartiment à capsules du reste et videz l'eau restante. Lavez le module d'entretien à l'eau chaude avec un détergent doux inodore.

MISE EN GARDE: N'utilisez pas de solvant ou de produit de nettoyage puissant ou abrasif. Ne mettez pas la machine au lave-vaisselle. N'immergez jamais l'appareil ou une partie de l'appareil dans l'eau.



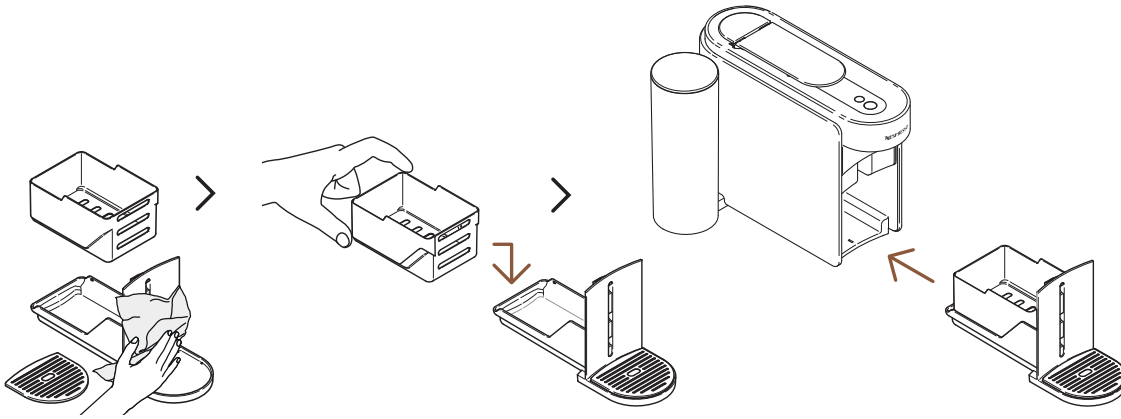

11 Séchez le module d'entretien avec un chiffon propre et replacez-le sur la machine.

i La machine repasse en mode prêt une fois la procédure terminée (touche Café blanche fixe).

MISE EN GARDE: Nettoyez l'orifice de sortie du café régulièrement à l'aide d'un chiffon propre et humide. Utilisez toujours des chiffons doux pour nettoyer la machine.

DÉTARTRAGE

Détartez votre machine pour assurer son bon fonctionnement tout au long de sa durée de vie et pour profiter d'une expérience de café aussi exceptionnelle qu'au premier jour. Votre machine vous indiquera qu'un détartrage est nécessaire lorsque **la touche Entretien est orange fixe**.

Cette procédure peut être facilement effectuée via l'application **Nespresso Smart** une fois la machine connectée.

i Le processus de détartrage dure environ 15 minutes et **ne peut être interrompu** une fois lancé.

Vous aurez besoin de:

- Un kit de détartrage est disponible sur www.nespresso.com
- Un récipient vide (1,5 L/51 oz liq.)



1^{ER} CYCLE : DÉTARTRAGE

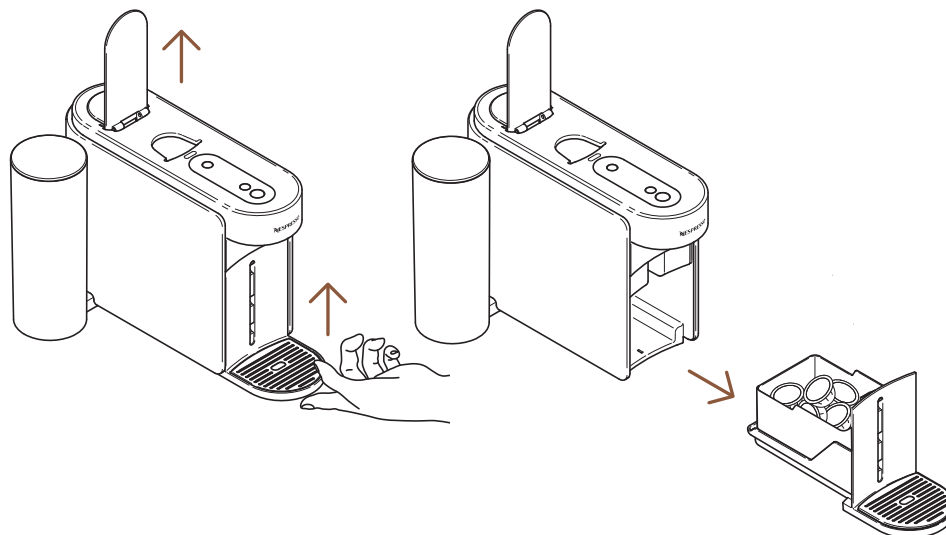

- 1** Levez la poignée de la machine pour éjecter la capsule usagée. Retirez le module d'entretien de la machine.

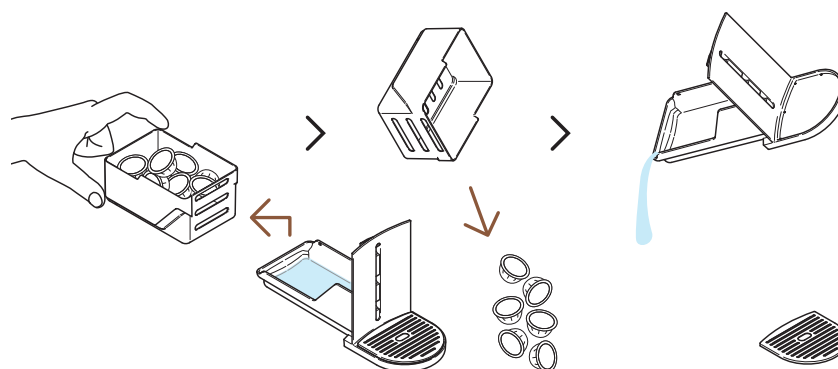

- 2** Séparez le compartiment à capsules du reste et videz les résidus de café/d'eau restants.

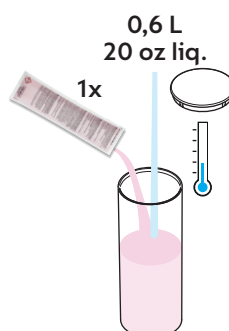

- 3** Remplissez le réservoir d'eau avec 0,6 L/20 oz liq. d'eau, ajoutez 1 unité de liquide de détartrage **Nespresso** et replacez le couvercle sur le réservoir d'eau.

MISE EN GARDE: Veuillez noter que le liquide de détartrage peut être dangereux. Évitez tout contact avec les yeux, la peau et les surfaces.

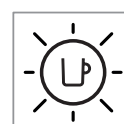
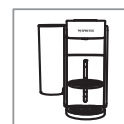

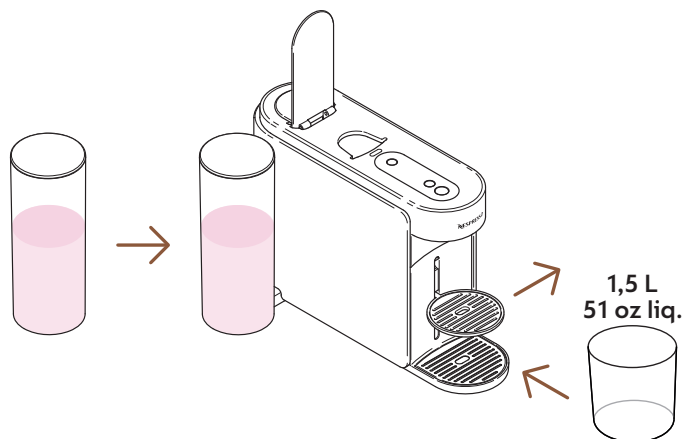

- 4** Remettez le réservoir d'eau en place sur la machine. Retirez le support de tasse et placez un récipient vide (au moins 1,5 L/51 oz liq.) sous l'orifice de sortie du café.

MARCHE

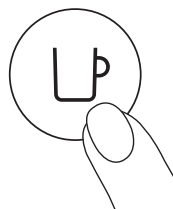

1 fois

- 5** Allumez la machine en appuyant une fois sur la touche Café.

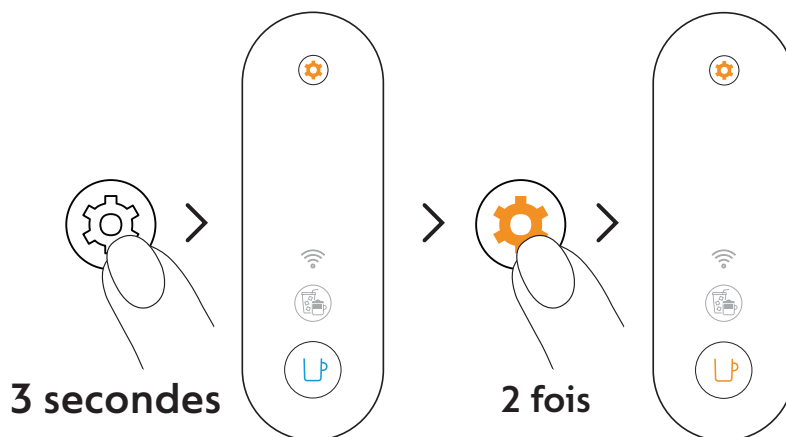

- 6** Appuyez sur la touche Entretien et maintenez-la enfoncée pendant au moins 3 secondes. Une fois que le voyant de la touche Café est bleu fixe, relâchez-la et appuyez deux fois sur la touche Entretien. La touche Café doit être **orange** fixe.

- i** Pour quitter le mode Entretien avant de lancer une procédure, veuillez maintenir à nouveau la touche Entretien enfoncée pendant au moins 3 secondes.



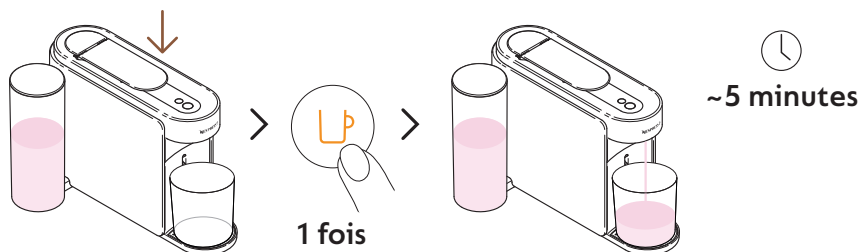

7 Abaissez la poignée et appuyez une fois sur la touche Café orange pour lancer le premier cycle de détartrage.

i La machine lance le premier cycle de détartrage. La procédure peut durer jusqu'à 5 minutes et la machine s'arrête automatiquement à la fin du cycle.

2E CYCLE : RINÇAGE

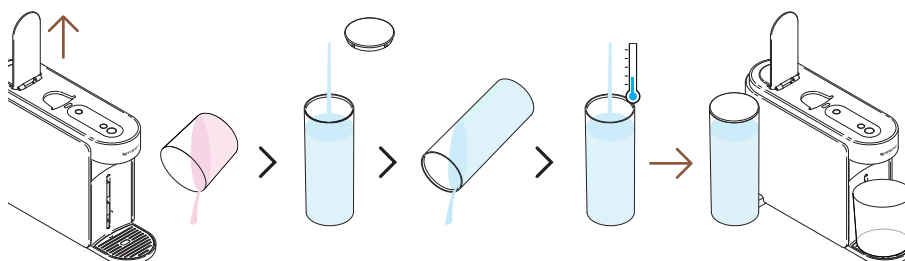

8 Une fois le premier cycle de détartrage terminé, il est temps de rincer la machine. Levez la poignée de la machine, videz le récipient, rincez le réservoir d'eau et remplissez-le **entièrement** avec de l'eau potable fraîche. Remettez-le en place.

i Assurez-vous que le réservoir d'eau ne soit rempli qu'une seule fois durant la procédure.

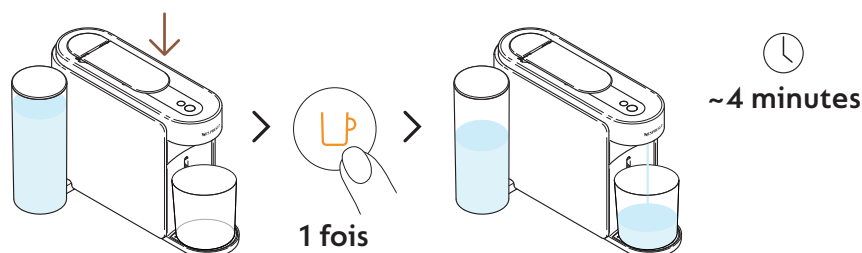

9 Abaissez la poignée et appuyez une fois sur la touche Café orange pour lancer la phase de rinçage du processus de détartrage.

i La procédure de rinçage peut durer jusqu'à 4 minutes et la machine s'arrête automatiquement une fois le rinçage terminé.

i De l'eau peut s'accumuler dans le module de maintenance pendant le processus.

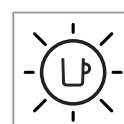
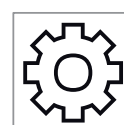
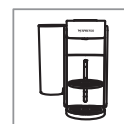

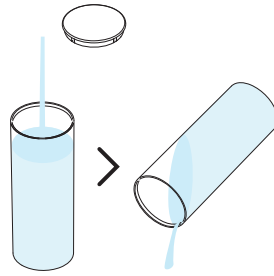

10 Rincez le réservoir d'eau.

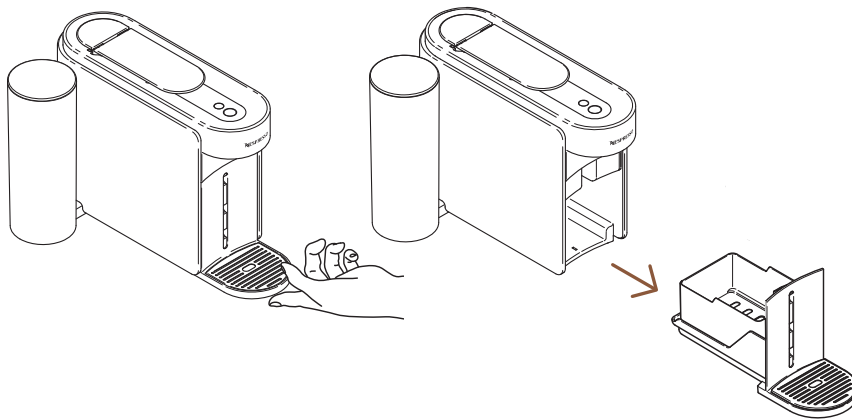

11 Retirez le module d'entretien de la machine.

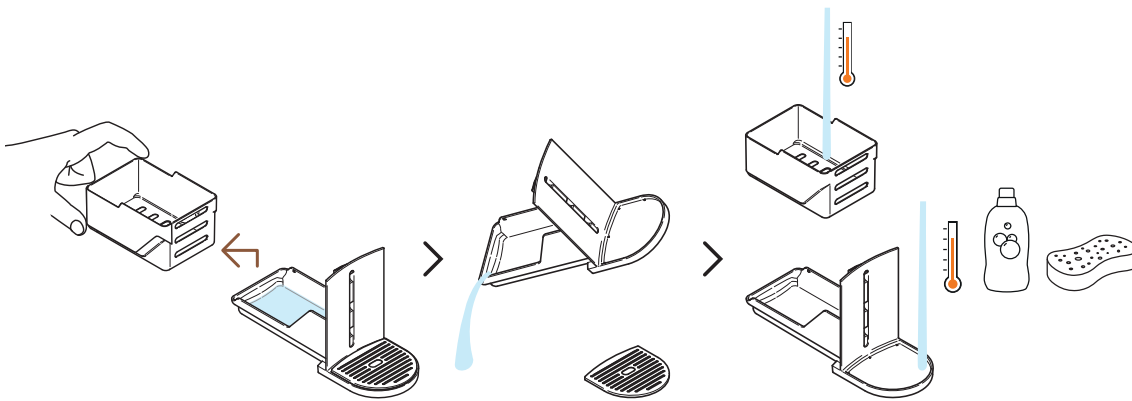

12 Séparez le compartiment à capsules du reste et videz l'eau restante. Lavez le module d'entretien à l'eau chaude avec un détergent doux inodore.

MISE EN GARDE: N'utilisez pas de solvant ou de produit de nettoyage puissant ou abrasif. Ne mettez pas la machine au lave-vaisselle. N'immergez jamais l'appareil ou une partie de l'appareil dans l'eau.



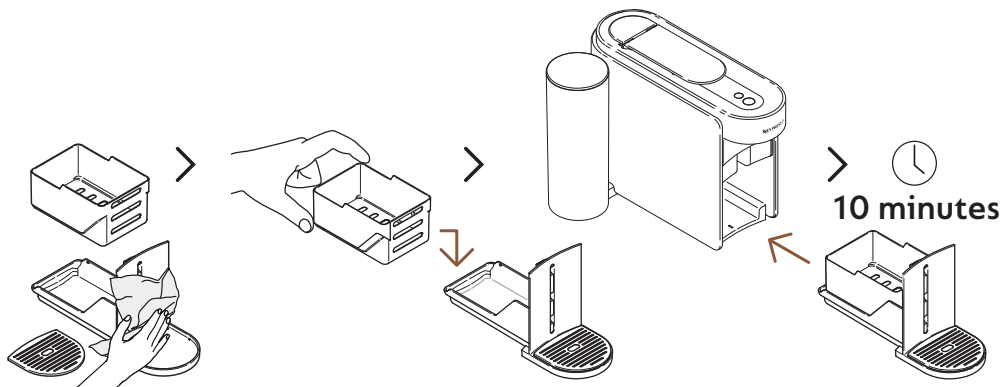

13 Séchez le module d'entretien avec un chiffon propre et replacez-le sur la machine. Laissez reposer la machine pendant 10 minutes avant de l'utiliser.

i La machine s'arrête et s'éteint automatiquement une fois la procédure terminée.

MISE EN GARDE: Nettoyez l'orifice de sortie du café régulièrement à l'aide d'un chiffon propre et humide. Utilisez toujours des chiffons doux pour nettoyer la machine.

VIDANGE DES TUYAUX

La vidange des tuyaux est une opération qui peut être effectuée avant une période de non-utilisation, pour assurer une protection contre le gel ou avant d'envoyer la machine en réparation. Cette procédure peut être facilement effectuée via l'application **Nespresso** Smart une fois la machine connectée.

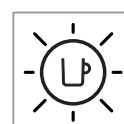

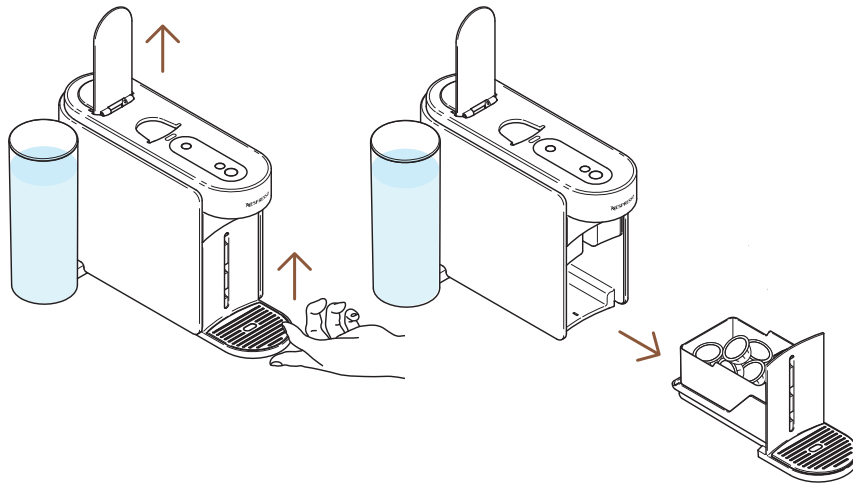

- 1** Levez la poignée de la machine pour éjecter la capsule usagée. Retirez le module d'entretien de la machine.

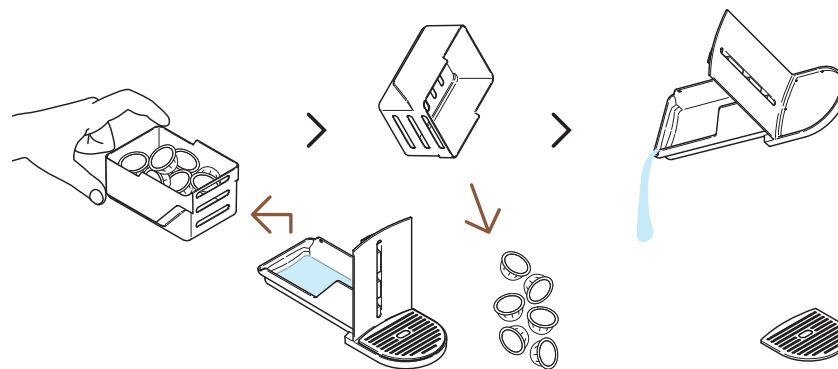

- 2** Séparez le compartiment à capsules du reste et videz les résidus de café/d'eau restants.

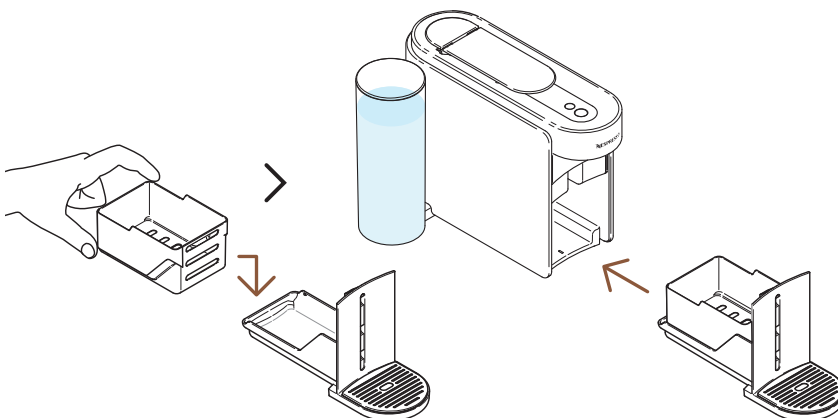

- 3** Remettez en place le module d'entretien sur la machine.

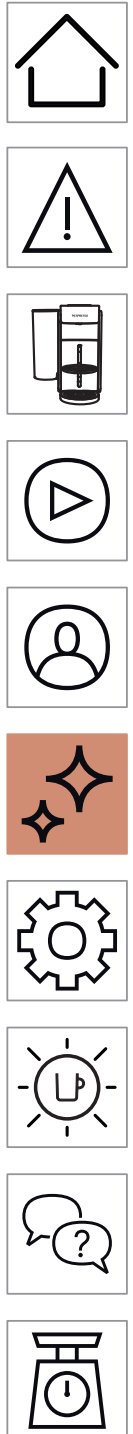

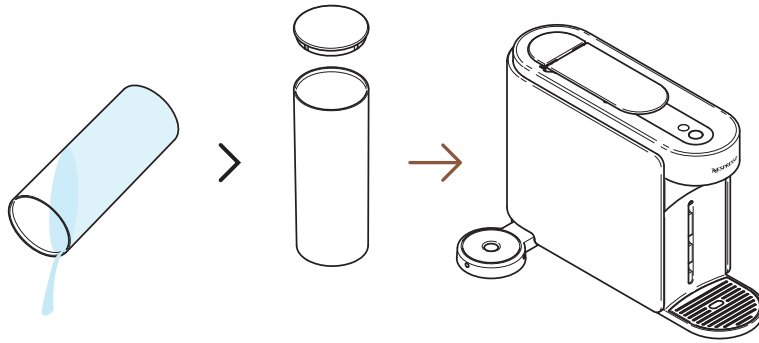

- 4** Videz le réservoir d'eau et remplacez-le sur la machine **sans** le remplir.

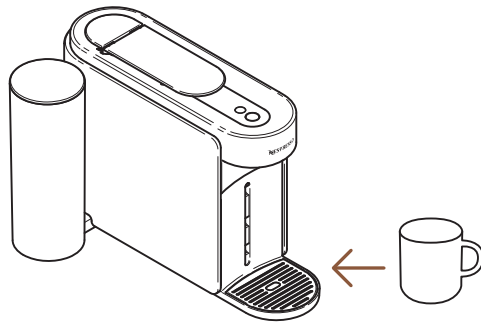

- 5** Placez une tasse vide sous l'orifice de sortie du café.

MARCHE

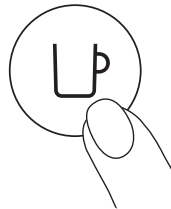

1 fois

- 6** Allumez la machine en appuyant une fois sur la touche Café.



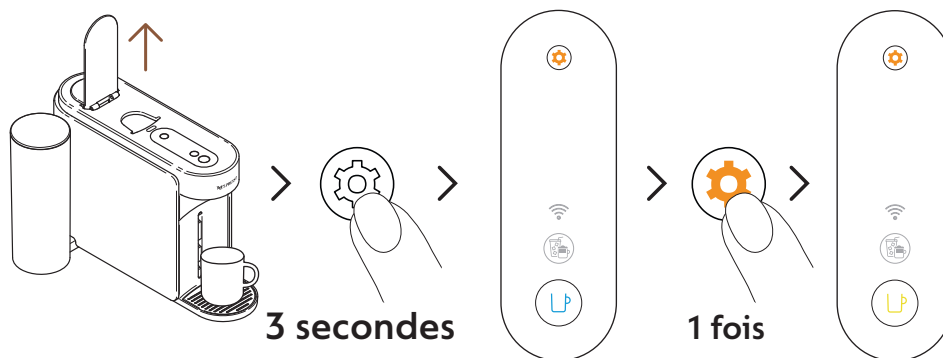

- 7** Levez la poignée de la machine. Appuyez sur la touche Entretien et maintenez-la enfoncée pendant au moins 3 secondes. Une fois que le voyant de la touche Café est bleu fixe, relâchez-la et appuyez à nouveau une fois sur la touche Entretien. La touche Café doit être **jaune** fixe.

- i** Pour quitter le mode Entretien avant de lancer une procédure, veuillez maintenir à nouveau la touche Entretien enfoncée pendant au moins 3 secondes.

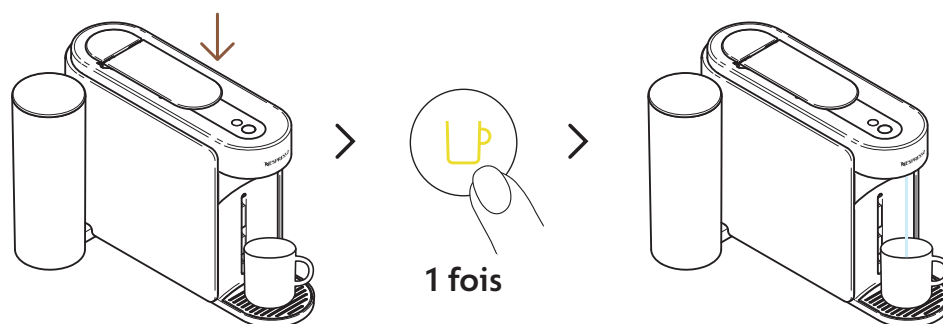

- 8** Abaissez la poignée et appuyez une fois sur la touche Café jaune pour lancer le processus de vidage.

- i** La touche Café clignote en jaune pendant le processus et s'éteint une fois la procédure terminée.

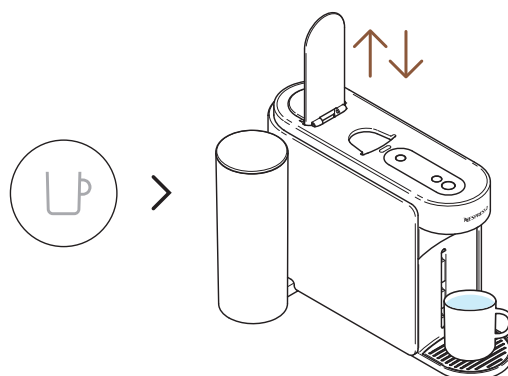

- 9** Une fois la procédure terminée (touche Café éteinte), levez et abaissez la poignée de la machine.

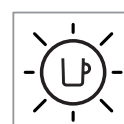
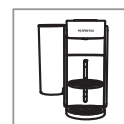

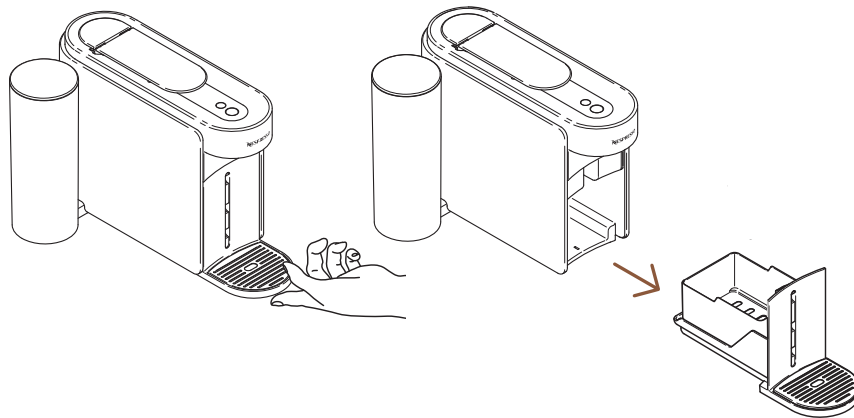

10 Retirez le module d'entretien de la machine.

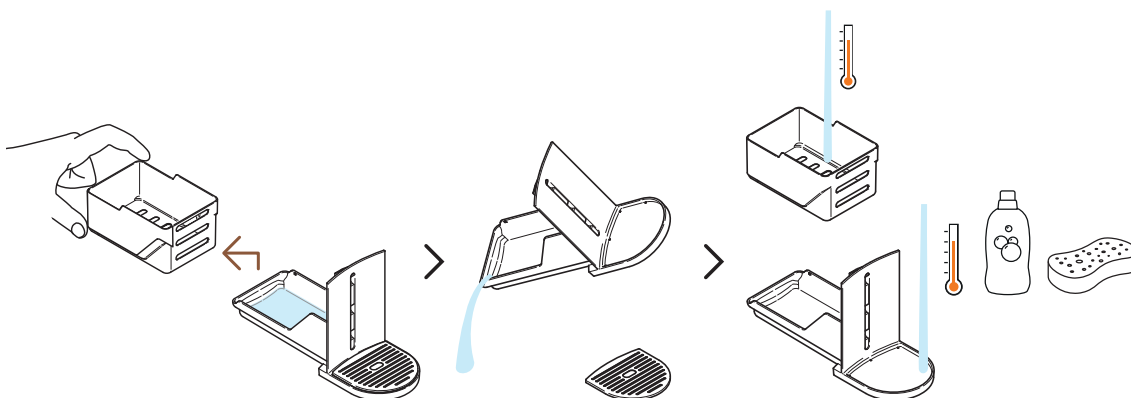

11 Séparez le compartiment à capsules du reste et videz l'eau restante. Lavez le module d'entretien à l'eau chaude avec un détergent doux inodore.

MISE EN GARDE: N'utilisez pas de solvant ou de produit de nettoyage puissant ou abrasif. Ne mettez pas la machine au lave-vaisselle. N'immergez jamais l'appareil ou une partie de l'appareil dans l'eau.

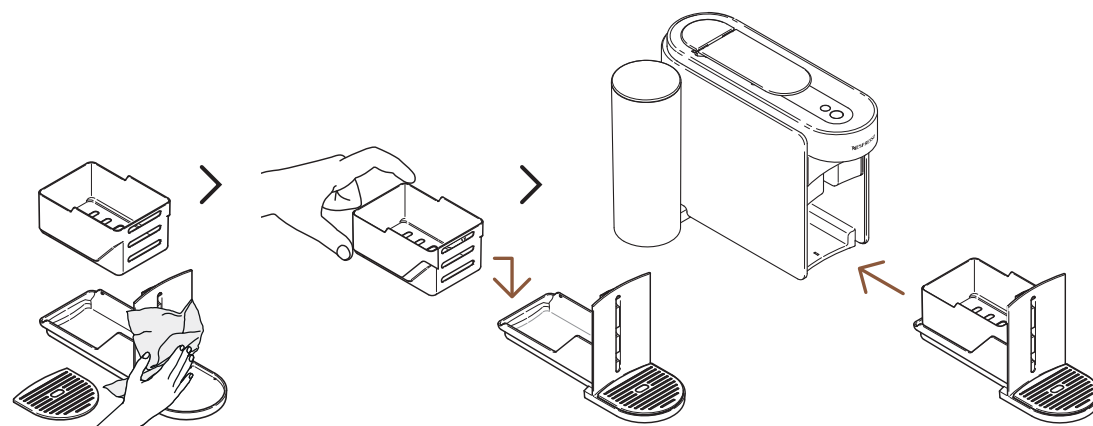

12 Séchez le module d'entretien avec un chiffon propre et replacez-le sur la machine.

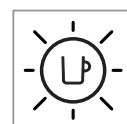
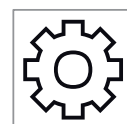
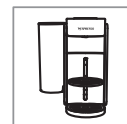

PARAMÈTRES DE LA MACHINE

RÉINITIALISER MES PARAMÈTRES

Cette procédure vous permet de reprogrammer votre machine et votre application **Nespresso** Smart aux paramètres d'usine, en supprimant uniquement les paramètres de personnalisation.

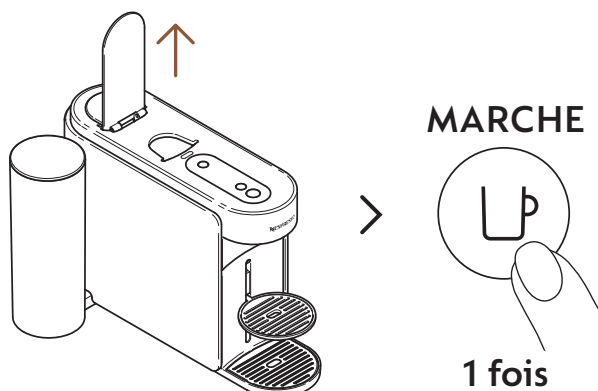

- 1 Ouvrez la poignée et allumez la machine en appuyant une fois sur la touche Café.

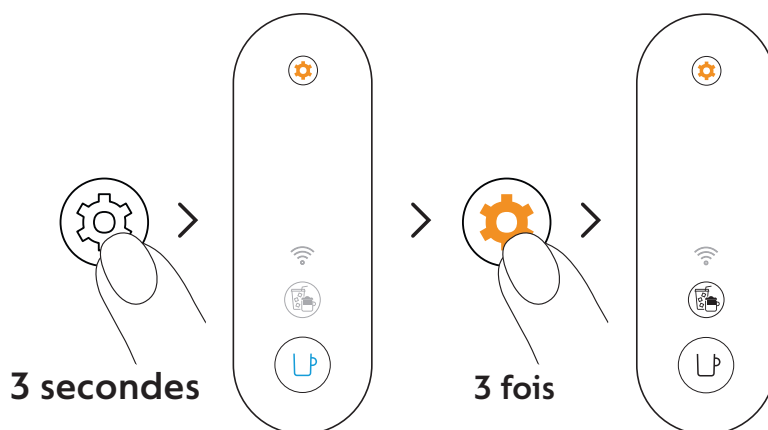

- 2 Appuyez sur la touche Entretien et maintenez-la enfoncée pendant au moins 3 secondes. Une fois que le voyant de la touche Café est bleu fixe, relâchez-la et appuyez à nouveau 3 fois sur la touche Entretien. Les touches Café et Expert doivent être blanc fixe.

- i** Pour quitter le mode Entretien avant de lancer une procédure, veuillez maintenir à nouveau la touche Entretien enfoncée pendant au moins 3 secondes.

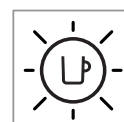

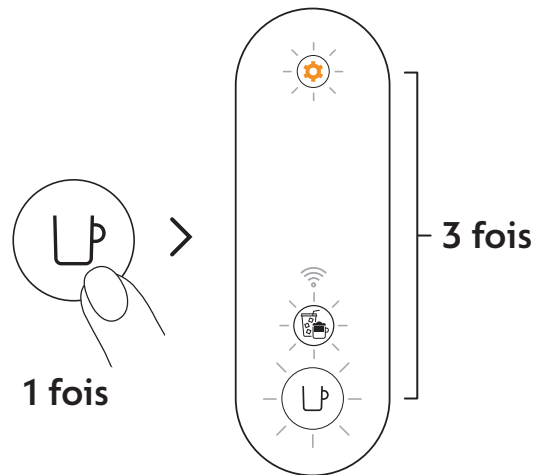

- 3** Appuyez sur la touche Café une fois pour confirmer. Les 3 touches clignotent 3 fois pour confirmer que la machine est reprogrammée aux paramètres d'usine.
- i** La machine repasse en mode prêt une fois la procédure terminée (touche Café blanche fixe).

RETIRER ET RÉINITIALISER LA MACHINE

Cette procédure reprogramme complètement votre machine aux paramètres d'usine, supprimant tous vos paramètres de personnalisation et votre machine de l'application **Nespresso Smart**.

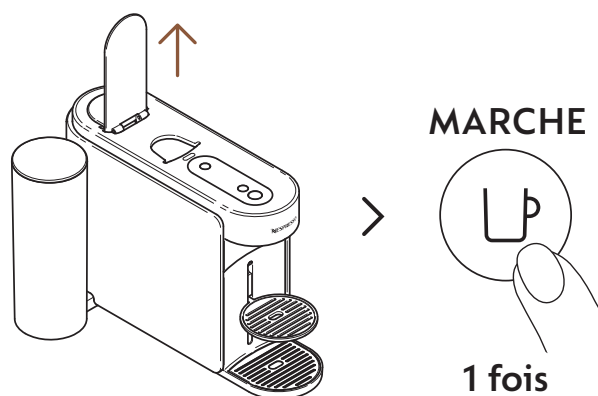

- 1** Ouvrez la poignée et allumez la machine en appuyant une fois sur la touche Café.



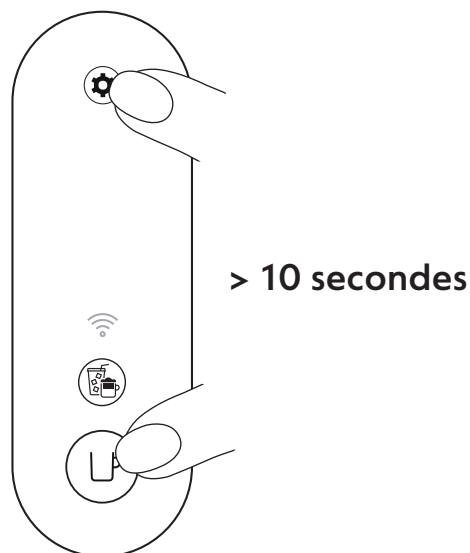

- 2** Maintenez la touche Café et la touche Entretien enfoncées pendant au moins 10 secondes.

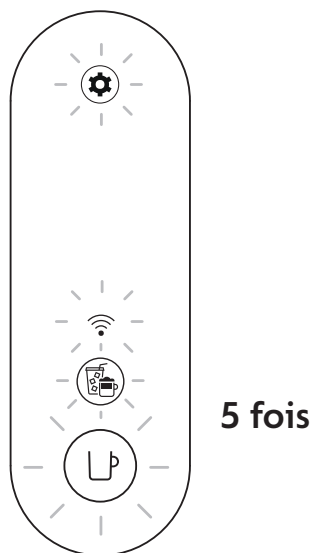

- 3** Toutes les touches et le voyant DEL de connectivité clignotent 5 fois pour confirmer que la machine est complètement réinitialisée aux paramètres d'usine.

- i** La machine s'éteint une fois la procédure terminée. Votre machine est maintenant supprimée de votre application **Nespresso** Smart.

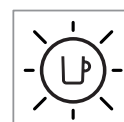

COMPRENDRE LES CLIGNOTEMENTS DE MA MACHINE

Vous voulez en savoir plus sur la signification des clignotements de Vertuo Up ? Regardez la vidéo suivante :

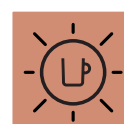
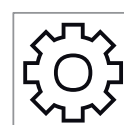
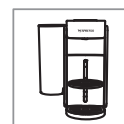

RÉSOLUTION DES PROBLÈMES

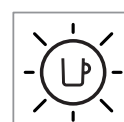

La touche Café est éteinte.

- La machine s'arrête automatiquement après 2 minutes de non-utilisation. Appuyez une fois sur la touche Café pour l'allumer.

Il n'y a pas d'eau/de café qui sort de l'orifice de sortie de la machine.

- Vérifiez que le branchement de la prise et la tension sont conformes aux informations figurant sur la plaque signalétique de la machine.
- Vérifiez que le réservoir d'eau est rempli d'eau potable fraîche et qu'il est installé correctement.
- Assurez-vous qu'une capsule Vertuo neuve est insérée dans la bonne position et que la poignée est correctement abaissée, et appuyez une fois sur la touche Café pour préparer votre café.
- Levez la poignée de la machine pour éjecter la capsule, puis effectuez un nettoyage en suivant les instructions contenues dans la section « **Nettoyage** ».
- Détartrez la machine, surtout si la touche Entretien est orange fixe, en suivant les instructions contenues dans la section « **Détartrage** ».

Le café n'est pas assez chaud.

- La température des premières préparations pourrait être plus basse en tasse, en particulier avec les formats Ristretto et Espresso.
- Suivez les instructions de la section « **Connexion de votre machine** » pour personnaliser la température de votre café sur l'application **Nespresso Smart**.
- Avec cette machine, vous pouvez préchauffer votre tasse à l'aide de la fonction de rinçage rapide (reportez-vous à la section « **Rinçage rapide** »). La machine prépare alors environ 40 ml (1,35 oz liq) d'eau chaude. Ne buvez pas cette préparation.
- Détartrez la machine, surtout si la touche Entretien est orange fixe, en suivant les instructions contenues dans la section « **Détartrage** ».

Il y a trop de café/d'eau dans le contenant pour l'eau usée.

- Il est possible que vous remarquiez la présence d'une faible quantité d'eau/de café liquide dans le bac d'égouttage après chaque préparation (quelques millilitres par café), du fait de la conception et de la technologie de la machine. Il est important de retirer l'eau/le café liquide du bac de récupération de l'eau chaque fois que vous videz le bac à capsules usagées et de nettoyer les différents éléments avec un détergent doux et sans odeur, puis de les sécher avant de les replacer sur la machine.
- Si vous appuyez sur la touche café sans insérer une capsule, vous lancez la fonction de rinçage rapide. La machine prépare alors environ 40 ml (1,35 oz liq) d'eau chaude. Ne buvez pas cette préparation, dont les 20 ml s'écouleront dans le bac de récupération de l'eau.

Il semble que la machine ait une fuite.

- Il est possible que vous remarquiez la présence d'une faible quantité d'eau/de café liquide dans le bac d'égouttage après chaque préparation (quelques millilitres par café), du fait de la conception et de la technologie de la machine. Il est important de retirer l'eau/le café liquide du bac de récupération de l'eau chaque fois que vous videz le bac à capsules usagées et de nettoyer les différents éléments avec un détergent doux et sans odeur, puis de les sécher avant de les replacer sur la machine.
- Si vous appuyez sur la touche café sans insérer une capsule, vous lancez la fonction de rinçage rapide. La machine prépare alors environ 40 ml (1,35 oz liq) d'eau chaude. Ne buvez pas cette préparation, dont les 20 ml s'écouleront dans le bac de récupération de l'eau.
- Vérifiez que le réservoir d'eau et le module d'entretien sont bien positionnés.
- Vérifiez que le compartiment à capsules n'est pas plein, videz le contenant pour l'eau usée et assurez-vous qu'aucune capsule n'est coincée dans la machine.

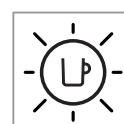
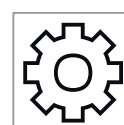
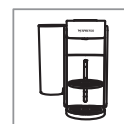

L'écoulement du café est inhabituel.

- Tout d'abord, la vitesse d'écoulement dépend de la variété de café.
- Assurez-vous qu'une capsule Vertuo neuve est insérée dans la bonne position et que la poignée est correctement abaissée, et appuyez une fois sur la touche Café pour préparer votre café.
- Vérifiez que le réservoir d'eau est bien positionné sur la machine.
- Déterminez la machine, surtout si la touche Entretien est orange fixe, en suivant les instructions contenues dans la section « **Détartrage** ».

La préparation qui s'écoule de la machine ne contient que de l'eau.

- Si la machine ne peut pas lire le code imprimé sur la capsule, 40 ml (1,35 oz liq.) d'eau non buvable (rinçage court) s'écouleront de la machine.
 - Assurez-vous que la capsule n'est pas endommagée (y compris son code). N'utilisez pas la même capsule plusieurs fois.
 - Réessayez avec une nouvelle capsule Vertuo, insérée dans la bonne position.
- Si le problème persiste, veuillez contacter le service à la clientèle de **Nespresso**.

La machine s'éteint.

- La machine s'arrête automatiquement après 2 minutes de non-utilisation. Appuyez une fois sur la touche Café pour l'allumer. Votre machine reste allumée si vous naviguez sur l'application **Nespresso Smart**. Veuillez vous référer à la section « **MARCHE/ARRÊT** » si nécessaire.
- Vous pouvez éteindre la machine manuellement à tout moment (quand elle n'est pas en fonctionnement) en maintenant enfoncée la touche Café pendant 1 seconde. L'ensemble des touches et voyants DEL clignotent une dernière fois avant de s'éteindre.
- Vérifiez que le branchement de la prise et la tension sont conformes aux informations figurant sur la plaque signalétique de la machine.
- Débranchez la machine, attendez quelques secondes et rebranchez-la.

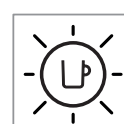
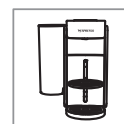

Il y a du marc de café dans ma tasse.

- Assurez-vous qu'une capsule Vertuo neuve est insérée dans la bonne position et que la poignée est correctement abaissée, et appuyez une fois sur la touche Café pour préparer votre café. N'utilisez pas la même capsule plusieurs fois.
- Nettoyez la machine lorsque vous commencez à avoir des résidus de café dans votre tasse ou après une longue période de non-utilisation en suivant les instructions contenues dans la section « **Nettoyage** ».
- Détartrez la machine, surtout si la touche Entretien est orange fixe, en suivant les instructions contenues dans la section « **Détartrage** ».

La machine ne lance pas de préparation, mais la touche Café affiche une lumière blanche fixe.

- Vérifier que la poignée est correctement abaissée.
- Assurez-vous qu'une capsule Vertuo neuve est insérée dans la bonne position, abaissez la poignée correctement et appuyez sur la touche une fois pour lancer une préparation.
- Si la machine est connectée, il est possible qu'elle effectue une mise à jour automatique du logiciel. Veuillez ouvrir l'application **Nespresso Smart** pour vérifier l'état de la machine et/ou patientez 5 minutes environ.
- Remplissez le réservoir d'eau douce et potable, vérifiez qu'il est bien positionné sur la machine et appuyez une fois sur la touche café pour lancer la préparation.
- Détartrez la machine, surtout si la touche Entretien est orange fixe, en suivant les instructions contenues dans la section « **Détartrage** ».

La machine ne lance pas de préparation et la touche Café affiche une lumière orange fixe.

- Remplissez le réservoir d'eau douce et potable et appuyez une fois sur la touche café pour relancer la préparation. Votre tasse finira de se remplir, avec le volume manquant, si l'extraction avait déjà commencé.
- Si le café s'écoule normalement, cela indique que la machine fonctionne correctement.
- Si de l'eau claire (pas du café) s'écoule de la machine à café, cela signifie que vous avez lancé un rinçage rapide. Veuillez suivre les instructions de la section « **Rinçage rapide** ».

Ma machine n'a plus d'eau. Comment reprendre la préparation de mon café?

La touche Café clignote en blanc pendant que la machine prépare du café.

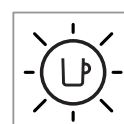
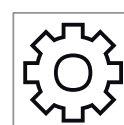
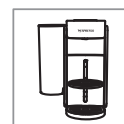

Le voyant de la touche Créations café est blanc fixe.

La touche Créations café s'éteint avant le début de la préparation et le café s'écoule à un volume prédéfini.

Le volume en tasse ne correspond pas au volume prédéfini par Nespresso.

- Vous avez appuyé une fois sur la touche Créations café, ce qui a activé un mode qui vous permet d'élaborer vos recettes de café.
- Le fait d'appuyer sur la touche dédiée vous permet d'obtenir une extraction concentrée du café, la première étape pour préparer toutes les boissons glacées et à base de lait que vous souhaitez.
- Pour désactiver cette touche, appuyez à nouveau une fois dessus avant de lancer la préparation.
- En raison du format de tasse, certaines capsules ne peuvent pas être extraites avec ce mode (Ristretto, Café infusé à froid, Carafe Style Pour-Over/Bianco Piccolo et Bianco Leggero, déjà optimisés pour les recettes de café). Nous déconseillons également l'utilisation de ce mode pour extraire des capsules Alto ou de la gamme Coffee+.
- Pour éviter de perdre votre capsule, votre machine a préparé le café selon le format de tasse préprogrammé.
- Il est probable que le volume de votre tasse ait été personnalisé.
- Vous pouvez reprogrammer manuellement le volume de votre tasse en maintenant appuyée la touche Café jusqu'à atteindre le volume souhaité, avant de la relâcher.
- Si votre machine est connectée, vous pouvez également ajuster le volume de la tasse en vous reportant à la section « **Température et volume de café** » dans l'application **Nespresso Smart**.
- Si vous souhaitez revenir aux volumes de café prédéfinis par **Nespresso**, vous pouvez réinitialiser les paramètres de votre machine en suivant les instructions contenues dans la section « **Réinitialiser mes paramètres** ».
- Si le problème persiste même après avoir effectué une réinitialisation des paramètres d'usine, veuillez contacter le centre de service à la clientèle de **Nespresso**.

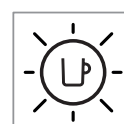
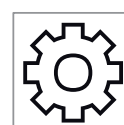
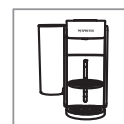

Une fois la préparation terminée, comment ajouter davantage de café dans ma tasse?

- Vous pouvez rajouter du café en appuyant une nouvelle fois sur la touche Café sans éjecter la capsule usagée. Le même volume sera à nouveau préparé. Si vous souhaitez arrêter le processus de préparation avant la fin de l'extraction, il vous suffit de appuyer sur la touche Café.
- Si vous souhaitez augmenter les volumes de tous vos cafés :
 - Vous pouvez reprogrammer manuellement le volume de votre tasse en maintenant appuyée la touche Café jusqu'à atteindre le volume souhaité, avant de la relâcher.
 - Si votre machine est connectée, vous pouvez également ajuster le volume de la tasse en vous reportant à la section « **Température et volume de café** » dans l'application **Nespresso Smart**.

La touche Entretien est orange fixe.

- Détartrez la machine en suivant les instructions contenues dans la section « **Détartrage** ».
- Nous vous recommandons d'utiliser la trousse de détartrage **Nespresso** disponible pour éviter d'endommager votre machine. Pour toute question supplémentaire concernant le détartrage, veuillez contacter le service à la clientèle de **Nespresso**.

La touche Entretien s'allume en orange.

- La machine est entrée en mode de maintenance, une boucle conçue pour faciliter votre interaction avec l'entretien de la machine.
- Dans ce mode, chaque combinaison couleur/pictogramme est associée à une fonction spécifique :
 - Touche Café bleue fixe : Nettoyage
 - Touche Café jaune fixe : Vidange des tuyaux
 - Touche Café orange fixe : Détartrage
 - Touches Café et de la touche Créations café blanches fixes : Réinitialiser les paramètres de la machine aux paramètres d'usine (paramètres de personnalisation uniquement).
 - Touche Café blanche fixe et voyant DEL Wi-Fi allumé : Permet d'activer ou de désactiver le module de connectivité.

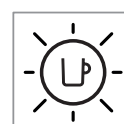
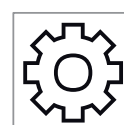
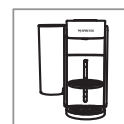

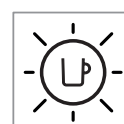
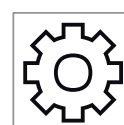
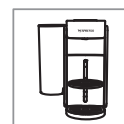

- Pour activer ou désactiver ce mode, maintenez appuyée la touche Entretien pendant au moins 3 secondes (jusqu'à ce que la touche Café devienne bleue pour l'activer et jusqu'à ce qu'elle devienne blanche pour le désactiver).
- Pour lancer chaque fonction d'entretien, il suffit d'appuyer une fois sur la touche Café, en veillant à ce que sa couleur corresponde à l'action souhaitée. La touche clignote ensuite jusqu'à ce que la fin du processus.
- Toutes ces procédures d'entretien peuvent être facilement suivies via l'application **Nespresso** Smart une fois votre machine connectée.
- Votre machine est en cours d'entretien.
- N'utilisez pas la machine tant que la procédure n'est pas terminée.
 - Touche Café bleue fixe : Nettoyage
 - Touche Café jaune fixe : Vidange des tuyaux
 - Touche Café orange fixe : Détartrage
- Levez et abaissez la poignée de la machine pour vérifier qu'aucune capsule n'est insérée avant d'appuyer à nouveau sur la touche Café.

La touche Café clignote en bleu, orange ou jaune.

La touche Café s'allume 5 fois en orange lorsque j'essaie de lancer une procédure d'entretien (nettoyage, détartrage ou vidange des tuyaux) et la machine ne lance pas la procédure sélectionnée.

La touche Café clignote 1 fois en orange lorsque j'essaie de lancer une procédure d'entretien (nettoyage, détartrage ou vidange des tuyaux) et la machine ne lance pas la procédure sélectionnée.

- Remplissez le réservoir d'eau douce et potable, vérifiez qu'il est bien positionné sur la machine et appuyez une fois sur la touche café pour lancer l'entretien.
- Important : Une fois la procédure lancée, veillez à aller jusqu'au bout du détartrage en utilisant les volumes spécifiés pour éviter tout blocage.

Lorsque j’allume ma machine, le voyant DEL Wi-Fi s’allume.

- Votre machine peut être connectée à l’application **Nespresso** Smart afin de bénéficier de l’expérience Vertuo complète.
- L’application **Nespresso** Smart vous permet d’effectuer les actions suivantes :
 - Personnaliser le format et la température de votre tasse
 - Simplifier l’entretien de votre machine
 - Découvrir tout un monde de recettes de café
- Le voyant DEL Wi-Fi clignote lorsque votre machine n’est pas encore appairée à l’application **Nespresso** Smart ou n’est plus connectée.
- Vous pouvez appairer votre machine en balayant le code QR disponible sur la grille d’égouttage de votre machine, ou l’appairer manuellement en ouvrant, mettant à jour ou téléchargeant l’application **Nespresso** Smart.
- Si vous ne connectez pas votre machine, le voyant DEL Wi-Fi clignotera à chaque fois que vous allumerez la machine.
- Si vous souhaitez désactiver le module de connectivité ou si votre pays ne prend pas en charge la connexion à l’application **Nespresso** Smart, veuillez suivre les instructions contenues dans la section « **Désactiver/Réactiver le module de connectivité** ».

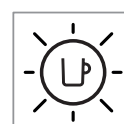
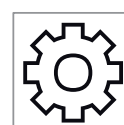
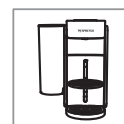

Lorsque j’allume ma machine, le voyant DEL Wi-Fi reste éteint.

- Votre module de connectivité a été désactivé.
- Si vous souhaitez connecter votre machine à l’application **Nespresso** Smart et profiter pleinement de l’expérience Vertuo, veuillez suivre les instructions contenues dans la section « **Désactiver/Réactiver le module de connectivité** ».

Lorsque j’allume ma machine, le voyant DEL Wi-Fi reste blanc fixe.

- Votre machine est connectée à l’application **Nespresso** Smart afin de bénéficier de l’expérience Vertuo complète.
- L’application **Nespresso** Smart vous permet d’effectuer les actions suivantes :
 - Personnaliser le format et la température de votre tasse
 - Simplifier l’entretien de votre machine
 - Découvrir tout un monde de recettes de café

Comment puis-je effectuer une réinitialisation complète des paramètres d'usine?

Ma touche Café clignote en rouge (2 clignotements rapides puis 1 longue pause, répétés en continu).

Ma touche Café clignote rapidement en rouge, la touche Expert et le voyant DEL Wi-Fi clignotent rapidement en blanc, puis la machine s'éteint.

La touche Café clignote en orange (2 clignotements rapides puis 1 longue pause, une seule fois).

La touche Café clignote en rouge pendant 2 secondes.

La touche Café affiche une couleur violette.

- Cette procédure reprogramme complètement votre machine aux paramètres d'usine, supprimant tous vos paramètres personnalisés et déconnectant votre machine de l'application **Nespresso** Smart.
- Appuyez simultanément sur la touche Entretien et la touche Café pendant au moins 10 secondes.
- Si vous souhaitez supprimer uniquement les paramètres de personnalisation, veuillez suivre la procédure disponible en mode Entretien.
- La machine affiche une erreur.
 - Veuillez attendre quelques secondes avant de remettre la machine en marche.
 - Débranchez votre machine pendant quelques secondes et rebranchez-la.
 - Si le problème persiste, veuillez contacter le service à la clientèle de **Nespresso**.
- La machine s'arrête à la suite d'une erreur ou après avoir refroidi.
- La machine affiche un arrêt d'urgence à la suite d'un mauvais usage (par exemple, si vous avez levé la poignée pendant la préparation d'un café). Pour éviter d'endommager la machine, il est déconseillé de lever la poignée pendant la préparation.
- La machine est en train de refroidir à la suite d'une surchauffe. Laissez-la branchée et attendez 10 minutes environ avant de l'utiliser à nouveau.
- Votre machine est en mode de service. Veuillez contacter le service à la clientèle de **Nespresso**.

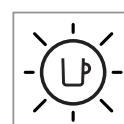
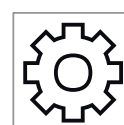
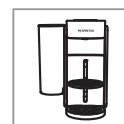

CARACTÉRISTIQUES TECHNIQUES

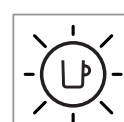

Courant électrique	US/CA: 120 V, 60 Hz, 940 W IL: 220–240 V, 50/60 Hz, 940–1100 W
Fréquence	Bluetooth® (LE) 2,402–2,480 GHz Wi-Fi® 2,412–2,472 GHz • BR3/MX/TW : 2,412–2,462 GHz • CN : 2,400–2,4835 GHz • JP : 2,412–2,484 GHz
Puissance de sortie RF (EIRP)	Bluetooth® 7,82 dBm max (EIRP) et Wi-Fi® < 20 dBm (EIRP)
Mode veille	0,099 W/h
Mode ARRÊT	Après 2 minutes d'inactivité
Temps de préchauffage	3 secondes
Support de tasse amovible	3 positions
Longueur du câble	US/CA : 100 cm (+/- 2 cm) / 39.3 in (+/- 0.8 in) Autres : 80 cm (+/- 2 cm) / 31 in (+/- 0.8 in)
Poids de la machine	~4 kg/~8,8 livres
Capacité du réservoir d'eau	1,4 L/47,3 oz liq.
Dimensions (l x p x h)	12 x 49,4 x 25,7 cm/4,7 x 19,45 x 10,12 po
Capacité du compartiment à capsules	Le récupérateur peut contenir 18 capsules d'espresso ou 13 capsules de grande tasse usagées.

CODES DE MACHINE

Nespresso	MC1, MD1
Breville	BNV620/BNV650
Delonghi	ENV200
Krups	XN940, XN941
Sage	SNV620, SNV650

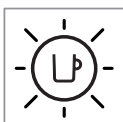
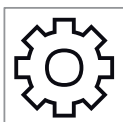

מפרט טכני

CH: 230 V, 50/60 Hz, 1020 W
EU/AU/ME/KR/ZA: 220–240 V, 50/60 Hz,
 940–1100 W
BR3: 220 V, 60 Hz, 940 W
MX, BR: 127 V, 60 Hz, 1130 W
CL: 220 V, 50/60 Hz, 940 W
CN: 220 V, 50 Hz, 940 W
JP: 100 V, 50/60 Hz, 990 W
TW: 110 V, 60 Hz, 1130 W

כח

Bluetooth® (LE) 2.402–2.480 GHz

Wi-Fi® 2.412 – 2.472 GHz

- BR3/MX/TW: 2.412 – 2.462 GHz •
- CN: 2.400 – 2.4835 GHz •
- JP: 2.412 – 2.484 GHz •

תדר חשמל

Bluetooth® 7.82 dBm max (EIRP) and Wi-Fi®
 <20 dBm (EIRP)

(הספק פלט EIRP RF)

W/h 0.099

מצב המתנה

לאחר 2 דקות של חוסר שימוש

מצב כיבוי

3 שניות

זמן חימום

3 מיקומים

תומך כוס נייד

MX: 100 cm (+/- 2 cm) / 39.3 in (+/- 0.8 in)
Others: 80 cm (+/- 2 cm) / 31 in (+/- 0.8 in)

אורך כבל

kg / 8.8 lbs 4~

משקל מכונה

L / 47.3 fl oz 1.4

נפח מיכל המים

x 49.4 x 25.7 cm / 4.7 x 19.45 x 10.12 in 12

מידות (WxDxH)

18 קפסולות אספרסו או 13 קפסולות מאג

נפח מיכל הקפסולות
 המשומשות

קודי מכונה

MC1, MD1

Nespresso

BNV620/BNV650

Breville

ENV200

Delonghi

XN940, XN941

Krups

SNV620, SNV650

Sage



• המכונה עוצרת עצירת חירום בעקבות שימוש לא נכון (למשל, אם פתחת את הידית בזמן שהקפה היה בתהליך הכנה). כדי למנוע נזק למכונה, אנו ממליצים לא לפתוח את ידית המכונה בזמן שהיא מכינה את הקפה.

• המכונה מתקררת בעיקבות חימום יתר. אנא שמור אותה מחוברת לשקע והמתן 10 דקות לפני שתשתמש בה שוב.

• המכונה שלך נמצאת במצב תחזוקה. אנא צור קשר עם שירות הלקוחות של **Nespresso**.

• **כפתור הקפה מהבהב בכתום (מהבהב פעמיים במהירות, ואז הפסקה ארוכה אחת, פעם אחת בלבד).**

• **כפתור הקפה מהבהב באדום למשך 2 שניות.**

• **כפתור הקפה מאיר בצבע סגול.**



מצב קישוריות המכונה שלך בוטל.
 אם ברצונך לחבר את המכונה לאפליקציית
Nespresso Smart App ולהינות מהחווייה
 המלאה של ורטו, אנא עקוב אחר ההוראות
 בחלק "**מצב קישוריות הפעלה/כיבוי**".

המכונה שלך מחוברת לאפליקציית
Nespresso Smart App כדי להנות
 מחוויית קפה הורטו מלאה.

הודות לאפליקציית **Nespresso Smart App**,
 תוכל:

– להתאים אישית את הגודל והטמפרטורה
 של הקפה שלך.

– לתחזק את המכונה שלך בקלות.

– לגלות עולם של מתכוני קפה.

התהליך הזה יאפס את הגדרות המכונה במלואם
 להגדרות היצרן, יסיר את כל ההתאמות האישיות
 שלך וינתק את המכונה שלך מאפליקציית
Nespresso Smart App.

לחץ והחזק את כפתור ההגדרות ואת כפתור
 הקפה יחד באותו הזמן למשך 10 שניות לפחות.

אם ברצונך להסיר את ההתאמות האישיות
 בלבד, אנא עקוב אחרי ההליך הקל הזמין במצב
 התחזוקה.

קיימת שגיאה במכונה.

– אנא המתן כמה שניות לפני נסיון להפעיל את
 המכונה שוב.

– הוצא את המכונה מהשקע, המתן כמה שניות
 וחבר אותה בחזרה.

– אם הבעיה נמשכת, אנא פנה לשירות
 הלקוחות של **Nespresso**.

המכונה כובה לאחר זיהוי שגיאה או לאחר
 שהתקררה.

כשאני מדליק את
 המכונה שלי, נורית ה
WiFi כבויה.

כשאני מדליק את המכונה
 שלי, נורת ה **WiFi** מאירה
 בלבן קבוע.

איך אני יכול לבצע איפוס
 מלא להגדרות יצרן?

כפתור הקפה מהבהב
 באדום (מהבהב פעמיים
 מהר ואז הפסקה ארוכה
 אחת וחוזר)

כפתור הקפה מהבהב
 באדום במהירות; כפתור
 יצירת הקפה ונורת ה
WiFi מהבהבים בלבן
 במהירות ואז המכונה
 כובה.



• פתח וסגור את ידית המכונה כדי לוודא שאין כפסולה שהוכנסה למכונה לפני שתלחץ שוב על כפתור הקפה.



• **כפתור הקפה מהבהב בכתום 5 פעמים כשאני מנסה להתחיל בפעולת תחזוקה (ניקוי, ניקוי אבנית, או ריקון צינורות) והמכונה לא נכנסת למצב פעולה.**



• מלא את מיכל המים במי שתיה טריים, וודא שהוא ממוקם נכון ולחץ על כפתור הקפה פעם אחת להתחלה של תהליך התחזוקה.

• **כפתור הקפה מהבהב פעם אחת בכתום כשאני מנסה להתחיל תהליך תחזוקה (ניקוי, ניקוי אבנית, או ריקון צינורות) והמכונה לא מתחילה בתהליך.**



• חשוב: ברגע כניסה למצב, אנא וודא שתהליך ניקוי האבנית הושלם במלואו תוך שימוש בנפחים המצוינים כדי למנוע חסימה.

• **כשאני מדליק את המכונה שלי, נורית ה WiFi נדלקת.**



• המכונה שלך מחוברת לאפליקציית **Nespresso Smart App** כדי להנות מחווית קפה הורטו מלאה.



• הודות לאפליקציית **Nespresso Smart App**, תוכל:



– להתאים אישית את הגודל והטמפרטורה של הקפה שלך.



– לתחזק את המכונה שלך בקלות.
– לגלות עולם של מתכוני קפה.



• נורית ה WiFi מהבהבת כהמכונה שלך עוד לא חוברת לאפליקציית **Nespresso Smart App** או איבדה את החיבור.



• ביכולתך לחבר את המכונה שלך בקלות על ידי סריקה של קוד ה QR שזמין על על רשת הניקוז של המכונה, או לחבר אותה ידנית על ידי פתיחה, עדכון או הורדה של אפליקציית **Nespresso Smart App**

• אם לא חיברת את המכונה שלך, נורית ה WiFi תהבהב בכל פעם שתדליק את המכונה.

• אם ברצונך לבטל את מצב החיבור לקישוריות או אם המדינה שלך אינה תומכת בחיבור לאפליקציית **Nespresso Smart App**, אנא עקוב אחר ההוראות בחלק "**מצב קישוריות הפעלה/כיבוי**".

כפתור ההגדרות מאיר בכתום קבוע:

כפתור ההגדרות מאיר בכתום.

כפתור הקפה מהבהב בכחול, כתום או צהוב.

- נקה את המכונה מאבנית על פי ההוראות בחלק "**ניקוי אבנית**".
- אנו ממליצים להשתמש בערכת נקוי אבנית של **Nespresso** כדי למנוע נזק למכונה שלך. לעוד שאלות שקשורת בניקוי האבנית, נא צור קשר עם שירות הלקוחות של **Nespresso**.
- נכנסת למצב תחזוקה, מערכת שנועדה להקל על האינטראקציה שלך עם תחזוקת המכונה.
- במצב זה, כל שילוב של צבע/פיקטוגרם משויך לפונקציה ספציפית:
 - כפתור הקפה מואר בכחול קבוע: ניקוי
 - כפתור הקפה מואר בצהוב קבוע: ריקון הצינורות
 - כפתור הקפה מואר בכתום קבוע: ניקוי אבנית
 - כפתורי הקפה ויצירת הקפה מוארים בלבן קבוע: איפוס הגדרות המכונה להגדרות יצרן (תכונות מותאמות אישית בלבד).
 - כפתור הקפה מואר בלבן קבוע ונורית ה WiFi דלוקה: הפעל/כבה את מצב החיבור לקישוריות.
- לכניסה או יציאה מהמצב, לחץ והחזק את כפתור ההגדרות למשך 3 שניות לפחות (לכניסה למצב- עד שכפתור הקפה מואר בכחול, וליציאה מהמצב- עד שכפתור הקפה מואר בלבן).
- כדי להתחיל כל פעולת תחזוקה, פשוט לחץ לחיצה בודדת על כפתור הקפה, וודא שהכפתור מואר בהתאם לפעולה הרצויה. הכפתור יבהב עד שהתהליך יושלם.
- קיימות הנחיות פשוטות לכל פעולות התחזוקה האלו באפליקציית **Nespresso Smart App** כשהמכונה שלך מחוברת.
- המכונה שלך נמצאת כרגע באמצע תהליך תחזוקה.
- אנא המנע מלהפעיל את המכונה עד שהתהליך מסתיים במלואו.
 - כפתור הקפה מואר בכחול קבוע: ניקוי
 - כפתור הקפה מואר בצהוב קבוע: ריקון הצינורות
 - כפתור הקפה מואר בכתום קבוע: ניקוי אבנית





לפי גודל הקפסולה, ישנן קפסולות שלא ניתן להכין מהן קפה מרוכז במצב יצירת קפה (תערובות הריסטרטו, קולד-ברו, קראף/ביאנקו פיקולו וביאנקו לגארו, שכבר מותאמים למתכוני קפה). כמו כן אנו לא ממליצים להשתמש במצב זה להכנת קפה מתערובות אלטו או תערובות מסדרת +Coffee.

כדי למנוע אובדן של הקפסולה, המכונה מכינה את הקפה לפי הגודל המתוכנת בהגדרות היצרן.

סביר להניח שגודל הקפסולה שלך תוכנת בהתאמה אישית.

באפשרותך לתכנת ידנית את גודל הכוס על ידי לחיצה והחזקה של כפתור הקפה עד הגעה לגודל הרצוי, ואז ניתן לעזוב את כפתור הקפה.

אם המכונה שלך מחוברת לקישוריות, ביכולתך לשנות את גודל הכוס על פי ההוראות בחלק "**גודל הכוס וטמפרטורה**" באפליקציית **Nespresso Smart App**.

אם ברצונך לחזור להגדרות המוגדרות מראש על ידי **Nespresso**, באפשרותך לאפס את הגדרות המכונה על פי ההוראות בחלק "**איפוס הגדרות**".

אם הבעיה נמשכת גם לאחר איפוס ההגדרות, נא צור קשר מרכז שירות הלקוחות של **Nespresso**.

אתה יכול להגדיל את הקפה שלך על ידי לחיצה בודדת נוספת על כפתור הקפה מבלי שהסרת את הקפסולה המושומשת. המכונה תכין כמות זהה של קפה שוב. אם ברצונך לעצור את הכנת הקפה לפני שההכנה הושלמה, פשוט לחץ על כפתור הקפה לחיצה בודדת שוב.

אם ברצונך להגדיל את כל הגדלים של הקפה שלך:

- באפשרותך לתכנת ידנית את גודל הכוס על ידי לחיצה והחזקה של כפתור הקפה עד הגעה לגודל הרצוי, ואז ניתן לעזוב את כפתור הקפה.
- אם המכונה שלך מחוברת לקישוריות, ביכולתך לשנות את גודל הכוס על פי ההוראות בחלק "**גודל הכוס וטמפרטורה**" באפליקציית **Nespresso Smart App**.

כפתור יצירת הקפה כבה לפני תחילת הכנת הקפה, והקפה זורם לפי הגודל שמוגדר בהגדרות היצרן.

גודל הקפה בכוס שלי אינו תואם את הגודל המוגדר מראש על ידי Nespresso.

לאחר שהכנת הקפה הסתיימה, איך ביכולתי להוסיף עוד קפה לכוס שלי?



- המכונה לא מתחילה
- בהכנת הקפה אבל כפתור הקפה מציג אור לבן קבוע.



- וודא שהידית סגורה כראוי.
- וודא שהכנסת קפסולת ורטו חדשה בצורה נכונה, סגור את הידית כראוי ולחץ לחיצה בודדת על כפתור הקפה.
- אם המכונה מחוברת לקישוריות, יתכן והיא מבצעת עדכון תוכנה אוטומטי. אנא פתח את אפליקציית Nespresso Smart App ובדוק את סטטוס המכונה ו/או המתן כ- 5 דקות.



- המכונה לא מתחילה
- בהכנת הקפה וכפתור הקפה מציג אור כתום קבוע.



- מלא את מיכל המים במי שתיה טריים, וודא שמיכל המים ממוקם כראוי במכונה ולחץ לחיצה בודדת על כפתור הקפה כדי להתחיל בהכנת הקפה.
- בצע ניקוי אבנית למכונה, במיוחד אם כפתור ההגדרות מואר בכתום קבוע, לפי ההוראות בחלק "ניקוי אבנית".



- נגמרו המים במכונה שלי. איך אני יכול להמשיך להכין קפה?



- מלא את מיכל המים במי שתיה טריים ולחץ לחיצה בודדת על כפתור הקפה כדי להתחיל בהכנת הקפה מחדש. הכוס שלך תתמלא בנפח החסר אם הכנת הקפה כבר החלה.
- אם הקפה זורם בצורה רגילה, זה מצביע על כך שהמכונה פועלת כראוי.



- כפתור הקפה מהבהב בלבן בזמן שהמכונה מכינה את הקפה.



- אם מים נקיים (ללא קפה) זורמים דרך פתח יציאת הקפה במכונה, התחיל תהליך שטיפה קצרה. נא עקוב אחר ההוראות בחלק "שטיפה קצרה".



- כפתור יצירת הקפה מואר בלבן קבוע.



- לחיצה בודדת על כפתור יצירת הקפה תפעיל מצב שעוזר לך ליצור מתכוני קפה.
- על ידי לחיצה על הכפתור הזה, המכונה תספק לך קפה מרוכז; הצעד הראשון להכנת כל משקאות הקפה הקר והמבוססים על חלב שתרצה.
- על מנת לכבות את הכפתור הזה, לחץ לחיצה בודדת נוספת לפני התחלת הכנת הקפה.

המכונה מזרימה רק "מים".

- אם המכונה לא מצליחה לקרא את הברקוד שעל גבי הקפסולה, המכונה תזרים 40 מ"ל (fl oz 1.35) של מים שאינם ראויים לשתיה (שטיפה קצרה)

– וודא שהקפסולה לא פגומה (כולל הברקוד).
אנא אל תשתמש באותה הקפסולה יותר מפעם אחת.

– נסה שוב עם קפסולת ורטו חדשה, שהוכנסה בצורה נכונה.

- עם הבעיה נמשכת, אנא צור קשר עם שירות הלקוחות של **Nespresso**.

• המכונה כובה אוטומטית לאחר 2 דקות של חוסר שימוש. כדי להדליק אותה, לחץ לחיצה בודדת על כפתור הקפה. ביכולתך להשאיר את המכונה דלוקה בעזרת ניווט באפליקצייה **Nespresso Smart App**. עיין בחלק "**ON/OFF**" אם יש צורך.

- ביכולתך לכבות את המכונה בצורה ידנית בכל רגע (לא בזמן פעולה) על ידי לחיצה והחזקה של כפתור הקפה למשך כשניה אחת. כל הכפתורים והנורית יהבהבו פעם אחת לפני שהמכונה תיכבה.
- בדוק את חיבור השקע ואת רמת הוולט בהתאם לתווית המכונה.
- הוצא את המכונה מהשקע, חכה כמה שניות וחבר אותה לשקע בחזרה.

• וודא שקפסולת וורטו חדשה הוכנסה למכונה בצורה נכונה, שהידית סגורה היטב ולחץ לחיצה בודדת על כפתור הקפה על מנת להכין את הקפה. אנא אל תשתמש מאותה קפסולה יותר מפעם אחת.

• נקה את המכונה כשמתחילים להופיע שאריות של קפה בכוס או לאחר תקופה ארוכה של חוסר שימוש. עיין בהוראות בחלק "**ניקוי**".

• בצע ניקוי אבנית למכונה, במיוחד אם כפתור ההגדרות מואר בכתום קבוע, לפי ההוראות בחלק "**ניקוי אבנית**".

המכונה כבתה.

יש גרגירים של קפה בכוס שלי.



אני רואה יותר מידי מים/ קפה שזורמים למיכל הניקוז.



- יתכן שתראה נזילה מסויימת של מים/קפה במיכל הניקוז לאחר כל הכנה (מספר מ"ל לכל כוס קפה), כתוצאה מהטכנולוגיה ועיצוב המכונה. חשוב להסיר שאריות של מים/קפה ממיכל הניקוז בכל פעם שאתה מרוקן את מיכל הקפסולות המשמשות ולנקות את החלקים עם סבון עדין ללא ריח ולייבש אותם לפני החזרה שלהם למקומם במכונה.

- בלחיצה על כפתור הקפה מבלי שהוכנסה קפסולה, יתחיל תהליך שטיפה קצרה. זרימה של כ 40 מ"ל (fl oz 1.35) מים חמים. מים אלה אינה ראויים לשתיה ו 20 מ"ל של מים יזרמו למיכל הניקוז.

- יתכן שתראה נזילה מסויימת של מים/קפה במיכל הניקוז לאחר כל הכנה (מספר מ"ל לכל כוס קפה), כתוצאה מהטכנולוגיה ועיצוב המכונה. חשוב להסיר שאריות של מים/קפה ממיכל הניקוז בכל פעם שאתה מרוקן את מיכל הקפסולות המשמשות ולנקות את החלקים עם סבון עדין ללא ריח ולייבש אותם לפני החזרה שלהם למקומם במכונה.

- בלחיצה על כפתור הקפה מבלי שהוכנסה קפסולה, יתחיל תהליך שטיפה קצרה. זרימה של כ 40 מ"ל (fl oz 1.35) מים חמים. מים אלה אינה ראויים לשתיה ו 20 מ"ל של מים יזרמו למיכל הניקוז.

- בדוק שמיכל המים ומערכת הניקוז ממוקמים בצורה נכונה.

- בדוק שמיכל הקפסולות המשמשות לא מלא, רוקן את מיכל הניקוז וודא שאין קפסולה תקועה במכונה.

- ראשית, מהירות זרימת הקפה תלויה בסוג הקפה.
- וודא שקפסולת וורטו חדשה הוכנסה למכונה בצורה נכונה, שהידית סגורה היטב ולחץ לחיצה בודדת על כפתור הקפה על מנת להכין את הקפה.

- בדוק שמיכל המים ממוקם נכון במכונה.

- בצע ניקוי אבנית למכונה, במיוחד אם כפתור ההגדרות מואר בכתום קבוע, לפי ההוראות בחלק "ניקוי אבנית".

נראה שיש דליפה במכונה.

המכונה מזרימה זרם לא רגיל של קפה.

פתרון בעיות

כפתור הקפה כבוי.

- המכונה כובה אוטומטית לאחר 2 דקות של חוסר שימוש. כדי להדליק אותה, לחץ לחיצה בודדת על כפתור הקפה.
- בדוק את חיבור השקע ואת רמת הוולט בהתאם לתווית המכונה.
- וודא שמיכל המים מלא במי שתיה טריים וממוקם נכון.
- וודא שקפסולת וורטו חדשה הוכנסה למכונה בצורה נכונה, שהידית סגורה היטב ולחץ לחיצה בודדת על כפתור הקפה על מנת להכין את הקפה.
- פתח את ידית המכונה כדי להסיר את הקפסולה ובצע ניקוי לפי הוראות הניקוי בחלק "ניקוי".
- בצע ניקוי אבנית למכונה, במיוחד אם כפתור ההגדרות מואר בכתום קבוע, לפי ההוראות בחלק "ניקוי אבנית".
- יתכן וההכנה הראשונה תהיה מושפעת יותר מטמפרטורה נמוכה של הכוס, במיוחד בגדלים ריסטרטו ואספרסו.
- עיין בחלק "חבר את המכונה שלך" כדי להתאים אישית את טמפרטורת הקפה דרך אפליקציית **Nespresso Smart App**.
- עם המכונה הזאת, ביכולתך לחמם מראש את הכוס בעזרת שטיפה מהירה (עיין בחלק "שטיפה מהירה"). זרימה של כ 40 מ"ל (fl oz 1.35) של מים חמים. מים אלה אינם ראויים לשתיה.
- בצע ניקוי אבנית למכונה, במיוחד אם כפתור ההגדרות מואר בכתום קבוע, לפי ההוראות בחלק "ניקוי אבנית".

אין זרימת מים/קפה מפתח יציאת הקפה במכונה.

הקפה לא חם מספיק.



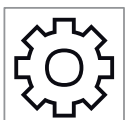

הבנת הבהובי המכונה

האם ברצונך ללמוד עוד על הבהובים במכונה Vertuo Up?
צפה בסרטון הבא:



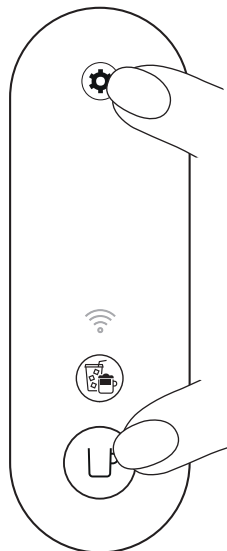

< 10 שניות

2 לחץ והחזק את כפתור הקפה ואת כפתור ההגדרות למשך 10 שניות לפחות.

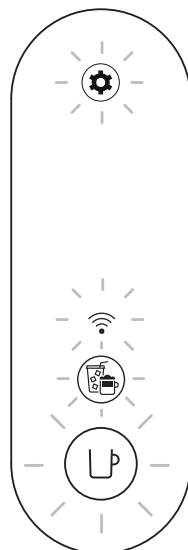

5 פעמים

3 כל הכפתורים ונורית הקישוריות יבהבו 5 פעמים לאישור שהתהליך הושלם. עכשיו המכונה שלך מאופסת לחלוטין להגדרות היצרן.

i המכונה תכבה כשהתהליך יושלם. עכשיו המכונה שלך הוסרה מאפלקציית **Nespresso Smart App**.

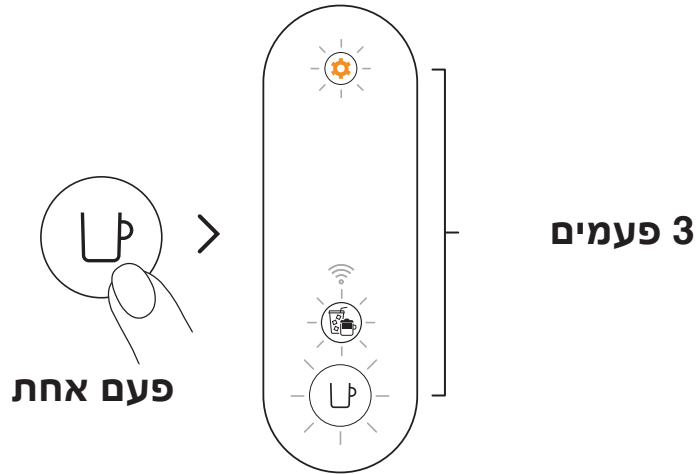

- 3** לחץ לחיצה בודדת על כפתור הקפה לאישור. שלושת הכפתורים יבהבו 3 פעמים לאישור שהגדרות המכונה אופסו להגדרות יצרן.
- i** המכונה תחזור למצב מוכן כשהתהליך יושלם במלואו (כפתור הקפה יואר בלבן קבוע).

הסרה ואיפוס המכונה

התהליך יתכנת את המכונה חזרה להגדרות היצרן בשלמות, תוך הסרה של כל ההגדרות המותאמות אישית והסרה של המכונה שלך מאפליקציית Nespresso Smart App.

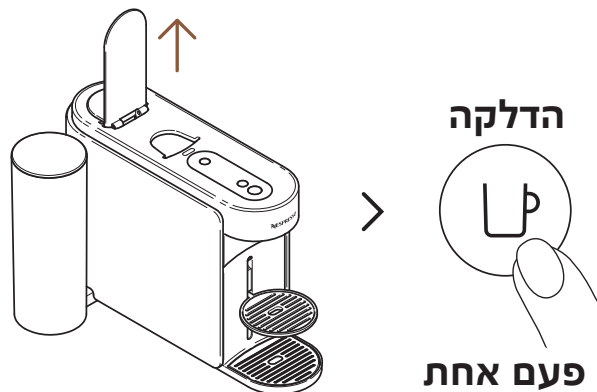

- 1** פתח את הידית והדלק את המכונה על ידי לחיצה בודדת על כפתור הקפה.



הגדרות מכונה

איפוס הגדרות

תהליך זה מאפשר לך לתכנת את המכונה ואת אפליקציית Nespresso Smart App חזרה להגדרות יצרן, על ידי הסרת הגדרות שהותאמו אישית בלבד.

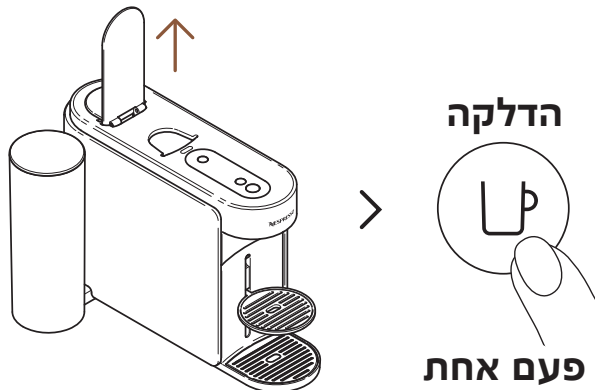

1 פתח את הידית והדלק את המכונה על ידי לחיצה בודדת על כפתור הקפה.



2 לחץ והחזק את כפתור ההגדרות למשך 3 שניות לפחות. ברגע שכפתור הקפה מואר בכחול קבוע, שחרר ולחץ שוב על כפתור ההגדרות 3 פעמים. כפתור הקפה וכפתור יצירת הקפה צריכים להאיר בלבן קבוע.

i כדי לצאת ממצב שינוי הגדרות לפני התחלת כל תהליך, לחץ והחזק שוב את כפתור ההגדרות במשך 3 שניות לפחות.

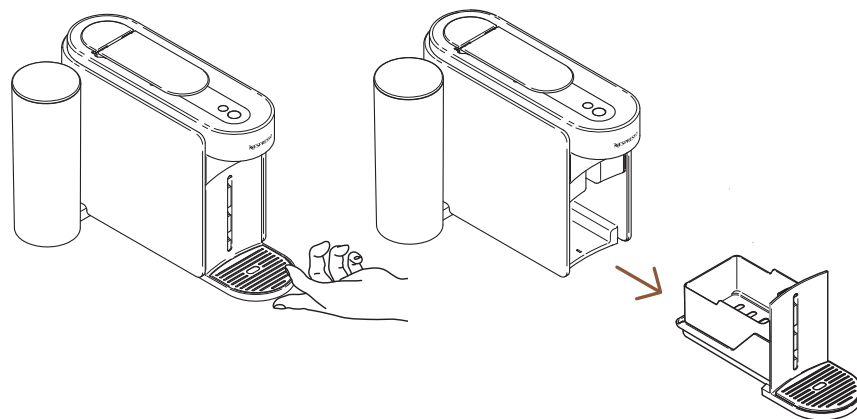

10 הסר את מערכת הניקוז מהמכונה.

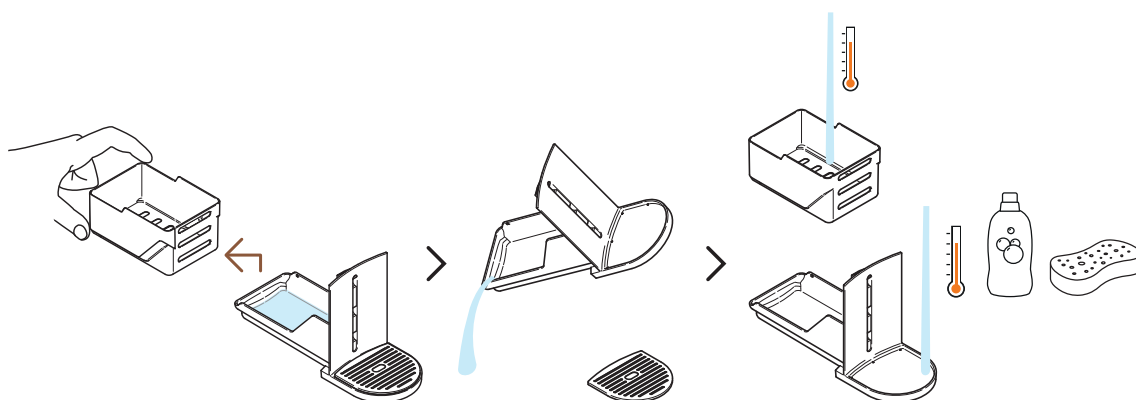

11 הפרד את מיכל הקפסולות המשומשות מהשאר ורוקן שאריות מים. שטוף את מערכת הניקוז במים חמים ובסבון עדין וחסר ריח.

זהירות: אל תשתמש בחומר ניקוי חזק או שוחק או בחומר ניקוי ממש. אל תשים את המכונה במדיח כלים. לעולם אל תטבול את המכשיר או חלק ממנו במים.

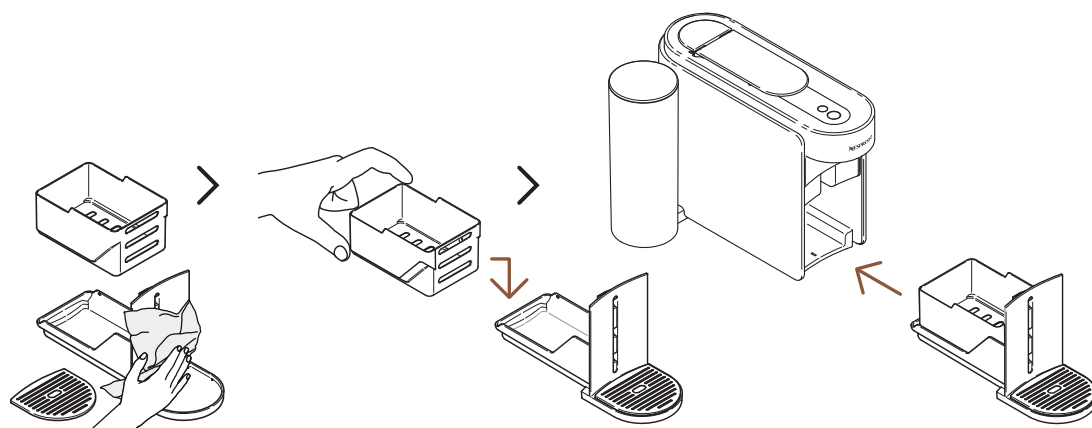

12 יבש את מערכת הניקוז עם מטלית נקיה וחדשה ומקם אותה בחזרה במכונה.

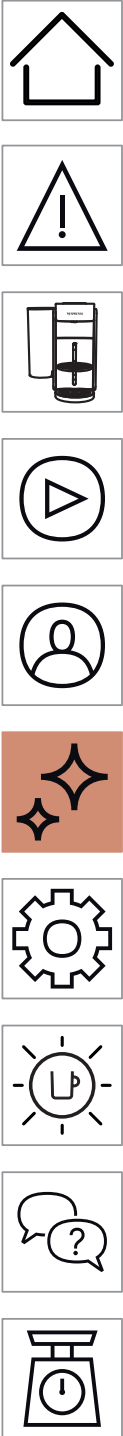

3 שניות

פעם אחת

7 פתח את ידית המכונה. לחץ והחזק את כפתור ההגדרות למשך 3 שניות לפחות. ברגע שכפתור הקפה מואר בכחול קבוע, שחרר ולחץ על כפתור ההגדרות פעם נוספת. כפתור הקפה צריך להיות מואר בצהוב קבוע.

i כדי לצאת ממצב שינוי הגדרות לפני התחלת כל תהליך, לחץ והחזק שוב את כפתור ההגדרות במשך 3 שניות לפחות.



פעם אחת

8 סגור את הידית ולחץ לחיצה בודדת על כפתור הקפה המואר בצהוב כדי להתחיל בתהליך הריקון.

i כפתור הקפה יהבהב בצהוב במשך התהליך ויכבה ברגע שהתהליך יסתיים.

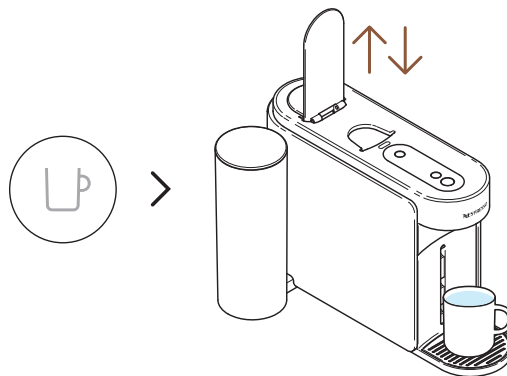

9 ברגע שהתהליך יושלם (כפתור הקפה כבה), פתח וסגור את ידית המכונה.

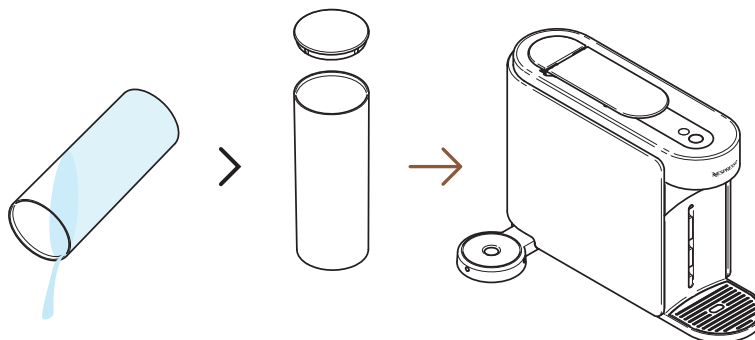
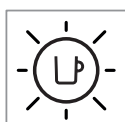
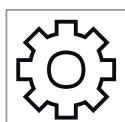
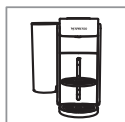

4 רוקן את מיכל המים והחזר אותו **ללא** מים למקומו במכונה.

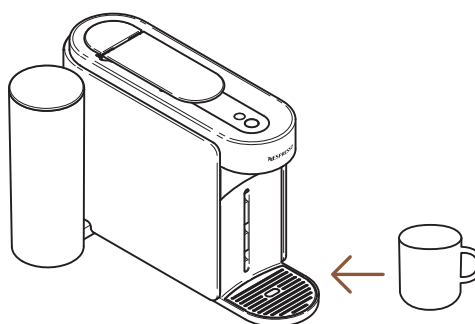

5 מקם כוס ריקה מתחת לפתח יציאת הקפה.

הדלקה

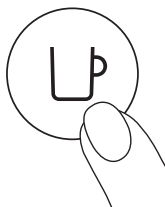

פעם אחת

6 הדלק את המכונה על ידי לחיצה בודד על כפתור הקפה.

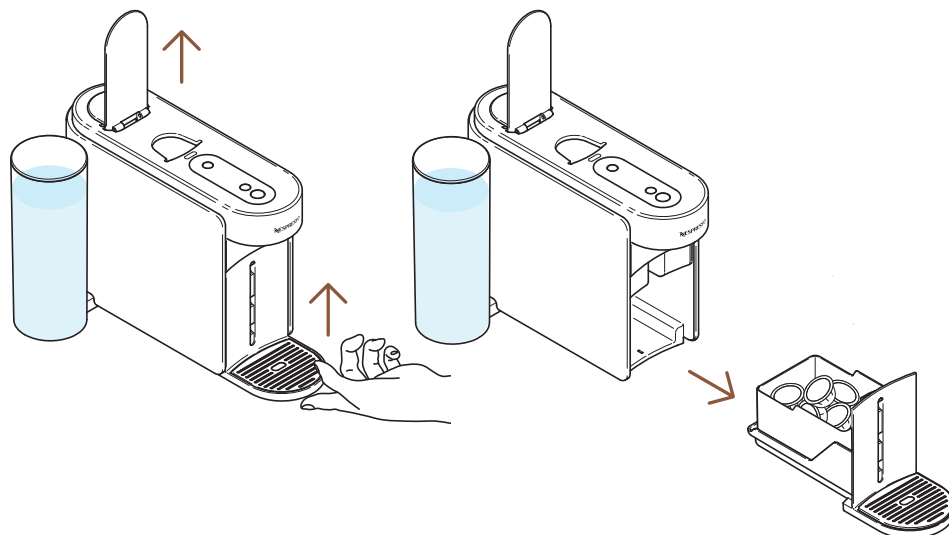
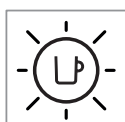

1 פתח את ידית המכונה כדי להסיר קפסולות משומשות. הסר את מערכת הניקוז מהמכונה.

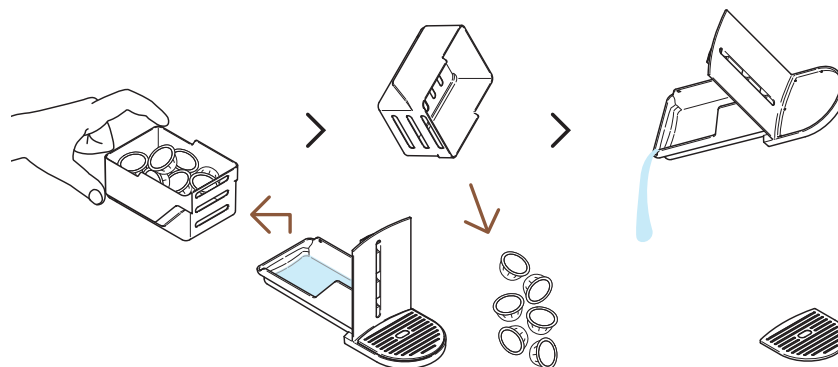

2 הפרד את מיכל הקפסולות המשומשות מהשאר ורוקן שאריות קפה/מים שנותרו.

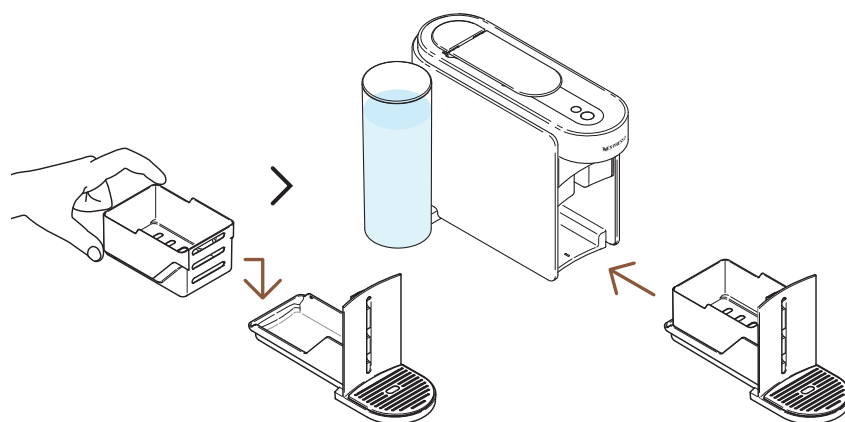

3 מקם את מערכת הניקוז בחזרה במכונה.

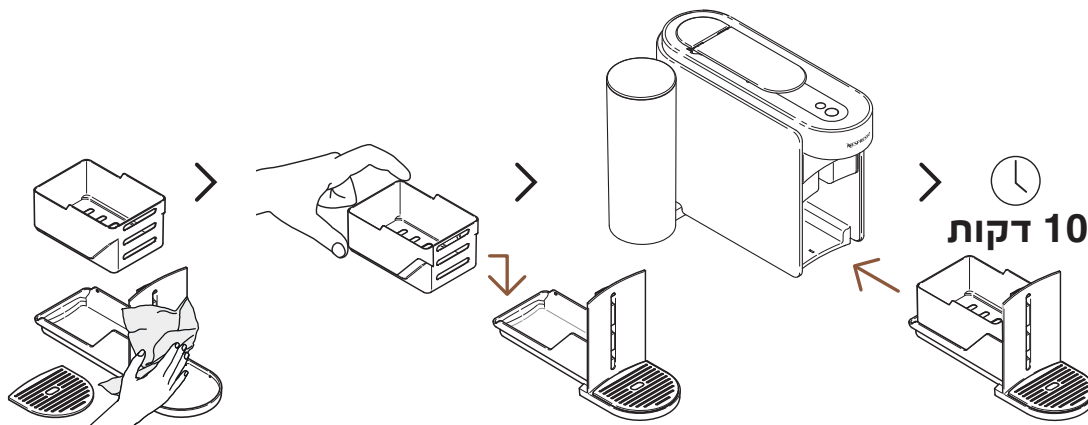

13 יבש את מערכת הניקוז עם מטלית נקיה וחדשה ומקם אותה בחזרה במכונה. לפני שימוש במכונה השאר אותה במנוחה ל 10 דקות לפחות.

i המכונה תעצר ותכבה אוטומטית ברגע שהתהליך יושלם במלואו.

זהירות: נקה בתדירות קבועה את פתח יציאת הקפה במטלית נקיה. השתמש תמיד במטליות רכות כדי לנקות את המכונה.

ריקון צינורות

ריקון הצינורות הוא תהליך שניתן לבצע לפני פרק זמן של חוסר שימוש, להגנה מפני קפאון או לפני שליחת המכונה לתיקון. תהליך זה ניתן לביצוע בקלות דרך אפליקציית Nespresso Smart App ברגע שהמכונה מחוברת.



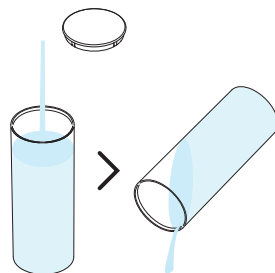
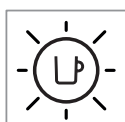
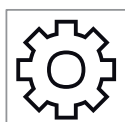

10 שטוף את מיכל המים.

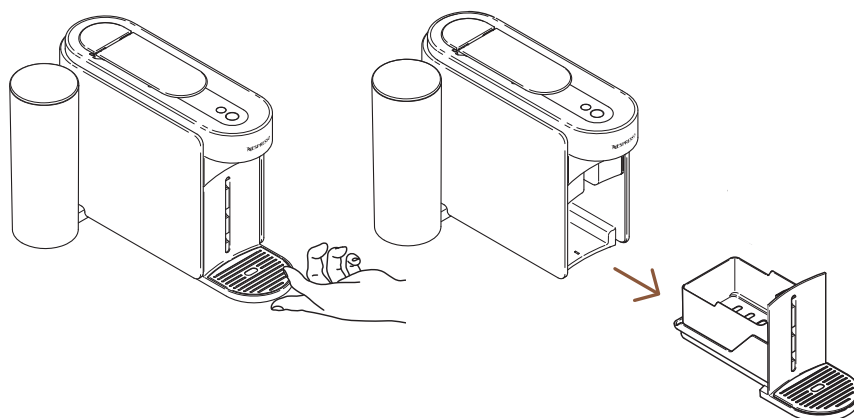

11 הסר את מערכת הניקוז מהמכונה.

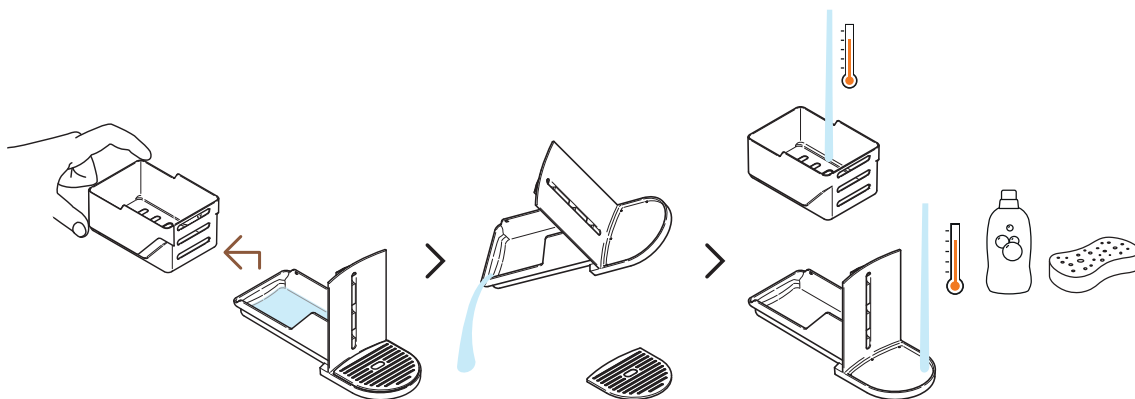

12 הפרד את מיכל הקפסולות המשומשות מהשאר ורוקן שאריות מים. שטוף את מערכת הניקוז במים חמים ובסבון עדין וחסר ריח.

זהירות: אל תשתמש בחומר ניקוי חזק או שוחק או בחומר ניקוי ממש. אל תשים את המכונה במדיח כלים. לעולם אל תטבול את המכשיר או חלק ממנו במים.

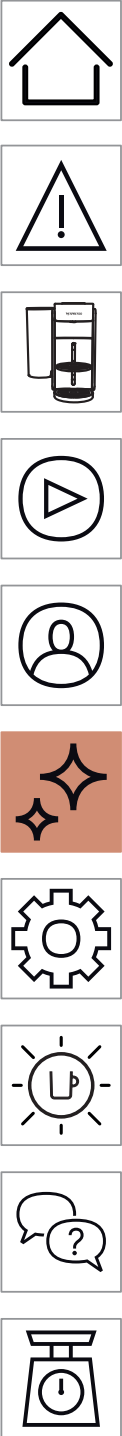

~ 5 דקות

7 סגור את הידית ולחץ לחיצה בודדת על כפתור הקפה המואר בכתום כדי להתחיל את שלב ניקוי האבנית הראשון.

i המכונה תתחיל בשלב הראשון של ניקוי האבנית; התהליך יכול לקחת מעל 5 דקות ומכונה תעצר אוטומטית כשהתהליך יסתיים.

שלב 2: שטיפה

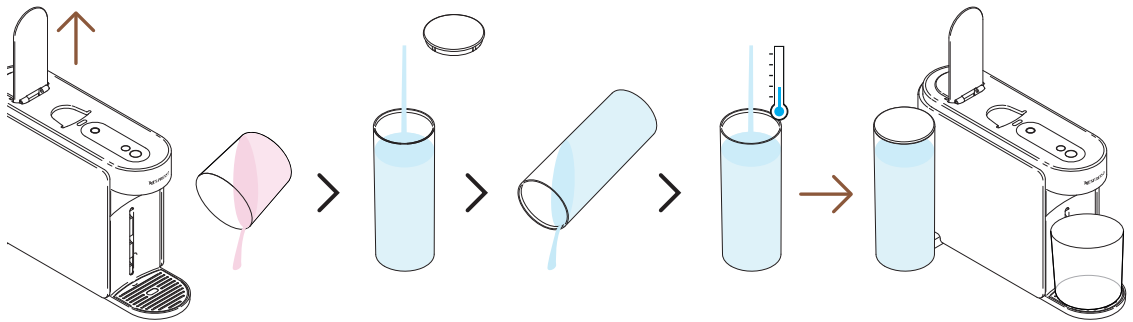

8 כששלב ניקוי האבנית הראשון הסתיים, זה הזמן לשטיפה של המכונה. פתח את ידית המכונה, רוקן את המיכל, שטוף את מיכל המים ומלא אותו **עד הסוף** במי שתיה טריים. מקם אותו בחזרה במקומו.

i אנא וודא שמיכל המים יתמלא רק פעם אחת במהלך התהליך.

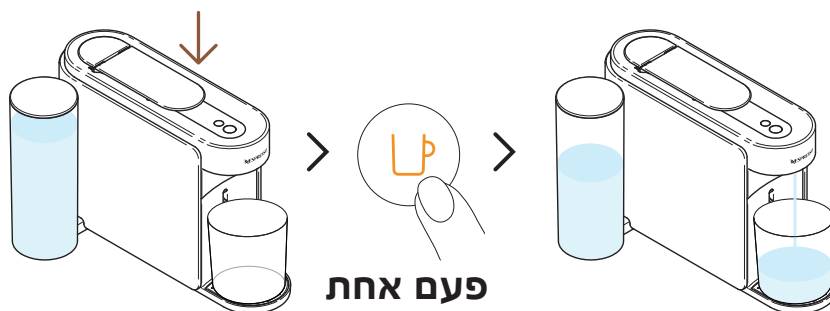

~ 4 דקות

9 סגור את הידית ולחץ פעם נוספת על כפתור הקפה המואר בכתום כדי להתחיל בשטיפה של תהליך ניקוי האבנית.

i תהליך השטיפה יכול לקחת מעל 4 דקות והמכונה תעצר אוטומטית כשהתהליך יסתיים.

i מים עשויים להצטבר במערכת הניקוז במהלך התהליך.

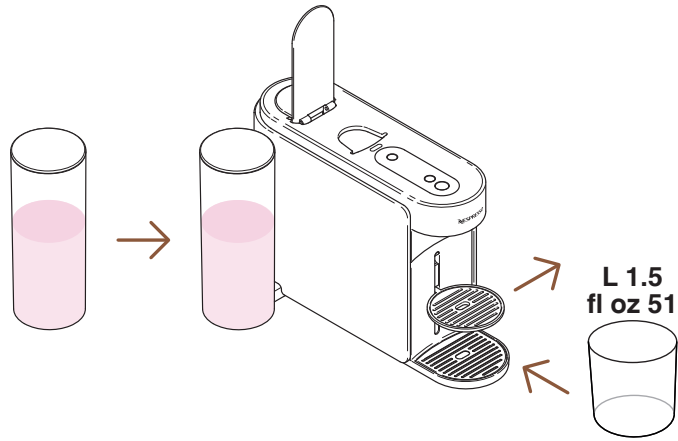
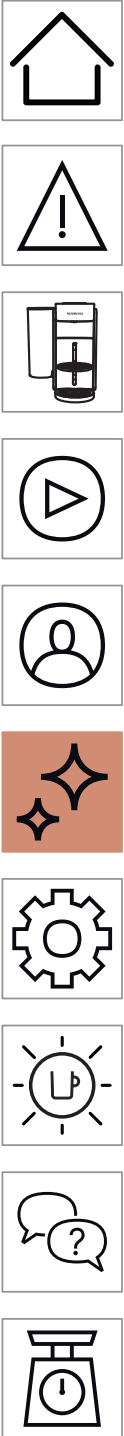

4 מקם את מיכל המים בחזרה במקומו במכונה. הסר את תומך הכוס ומקם מיכל ריק (L / 51 fl oz 1.5 לפחות) מתחת לפתח יציאת הקפה.

הדלקה

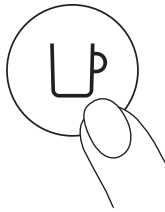

פעם אחת

5 הדלק את המכונה על ידי לחיצה בודדת על כפתור הקפה.

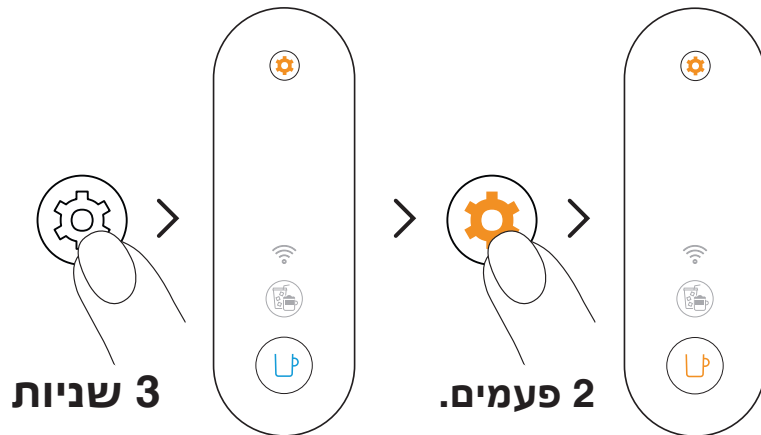

3 שניות

2 פעמים.

6 לחץ והחזק את כפתור ההגדרות למשך 3 שניות לפחות. ברגע שכפתור הקפה מואר בכחול קבוע, שחרר את הכפתור ולחץ פעמיים על כפתור ההגדרות. כפתור הקפה צריך להאיר בכתום קבוע.

i כדי לצאת ממצב שינוי הגדרות לפני התחלת כל תהליך, לחץ והחזק שוב את כפתור ההגדרות במשך 3 שניות לפחות.

שלב 1: ניקוי אבנית

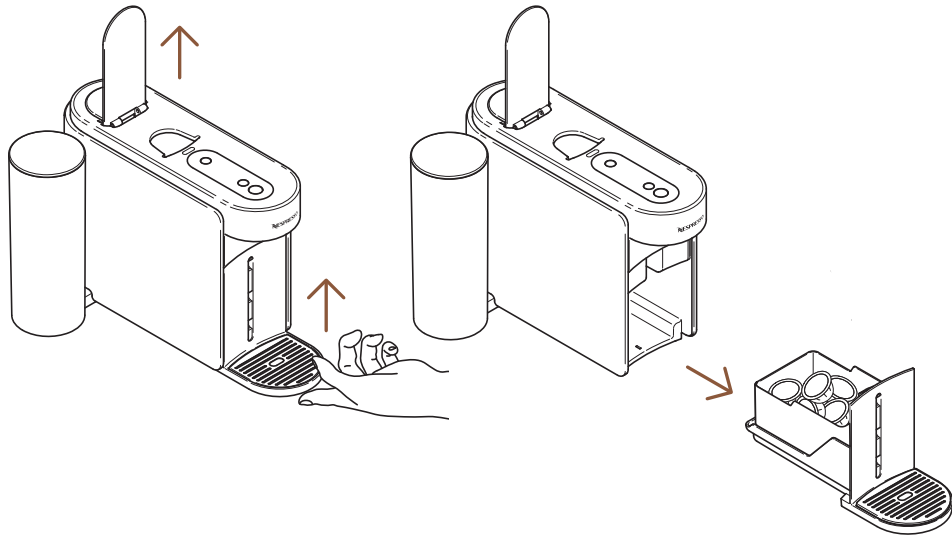

1 פתח את ידית המכונה כדי להסיר קפסולות משומשות. הסר את מערכת הניקוז מהמכונה.

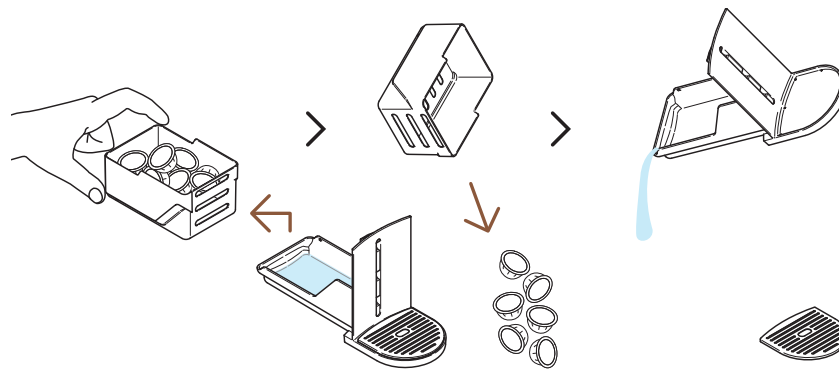

2 הפרד את מיכל הקפסולות המשומשות מהשאר ורוקן שאריות קפה/מים שנותרו.

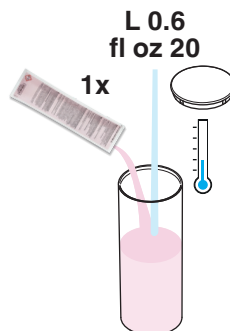

3 מלא את מיכל המים ב $L / 20 \text{ fl oz } 0.6$ מים, הוסף יחידה אחת של נוזל לניקוי אבנית של **Nespresso** וכסה את מיכל המים במכסה.

זהירות: שים לב שנוזל ניקוי האבנית יכול להזיק. מנע מגע עם העיניים, העור ומשטחים.

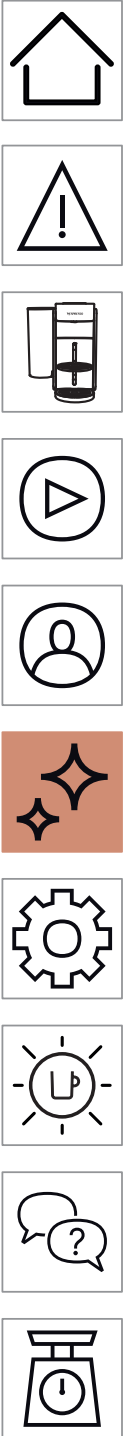

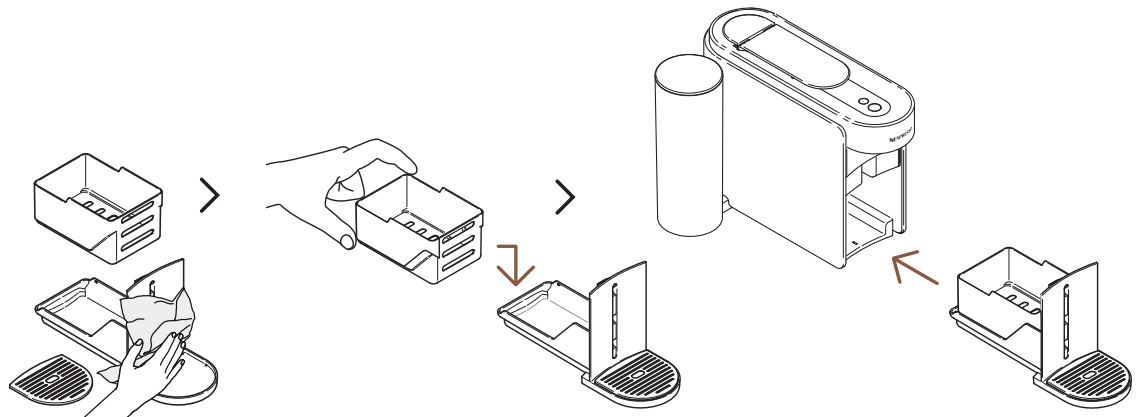

11 יבש את מערכת הניקוז עם מטלית נקיה וחדשה ומקם אותה בחזרה במכונה.

i המכונה תחזור למצב מוכן כשהתהליך יושלם במלואו (כפתור הקפה יואר בלבן קבוע).

זהירות: נקה בתדירות קבועה את פתח יציאת הקפה במטלית נקיה. השתמש תמיד במטליות רכות כדי לנקות את המכונה.

ניקוי אבנית

ניקוי המכונה מאבנית יבטיח לך שהיא תפעל כראוי לאורך על זמן החיים שלה ותשמור על חווית הקפה יחודית כמו ביום הראשון. המכונה שלך תתריע בעת הצורך לניקוי אבנית כאשר **כפתור ההגדרות יואר בכתום קבוע**.

התהליך ניתן לביצוע בקלות דרך אפליקציית **Nespresso Smart App** ברגע שהמכונה מחוברת.

i תהליך ניקוי האבנית לוקח ~15 דקות ולא יכול להעצר לאחר שהחל.

אתה תצטרך:

- ערכה לניקוי אבנית זמינה ב www.nespresso.com
- מיכל ריק (L / 51 fl oz 1.5)

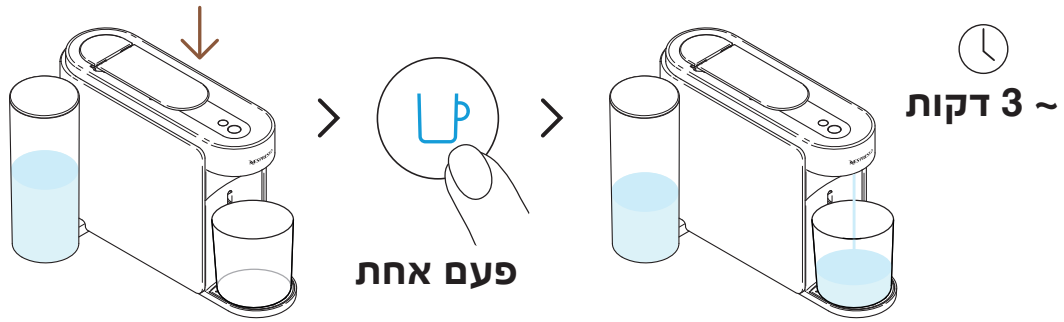

8 סגור את הידית ולחץ לחיצה בודדת על הכפתור הכחול כדי להתחיל בתהליך.

i המכונה תתחיל בשטיפה והתהליך יכול לקחת עד ל 3 דקות.

i מים יכולים להצטבר במערכת הניקוז במהלך השטיפה.

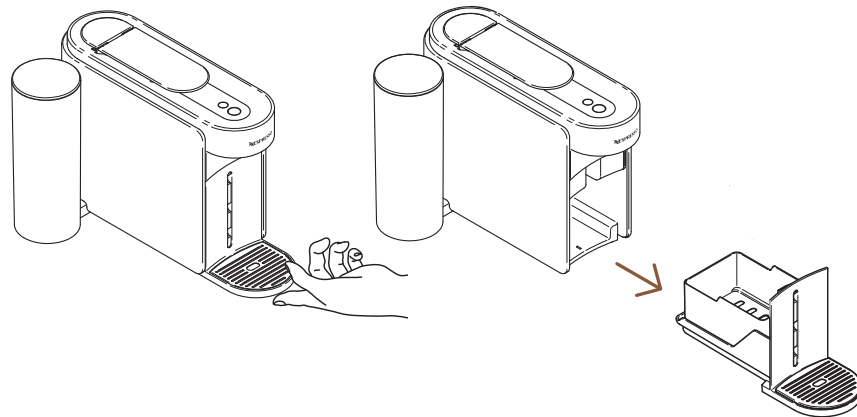

9 הסר את מערכת הניקוז מהמכונה.

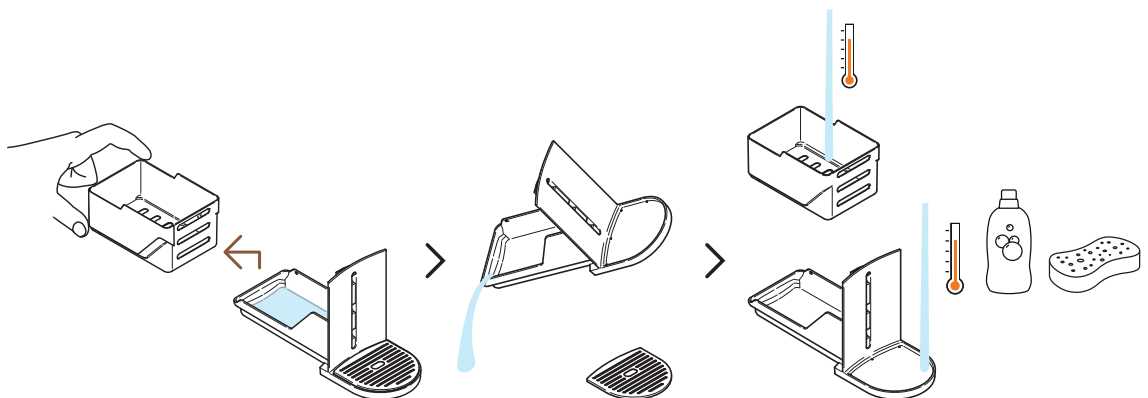

10 הפרד את מיכל הקפסולות המשומשות מהשאר ורוקן שאריות מים. שטוף את מערכת הניקוז במים חמים ובסבון עדין וחסר ריח.

זהירות: אל תשתמש בחומר ניקוי חזק או שוחק או בחומר ניקוי ממס. אל תשים את המכונה במדיח כלים. לעולם אל תטבול את המכשיר או חלק ממנו במים.

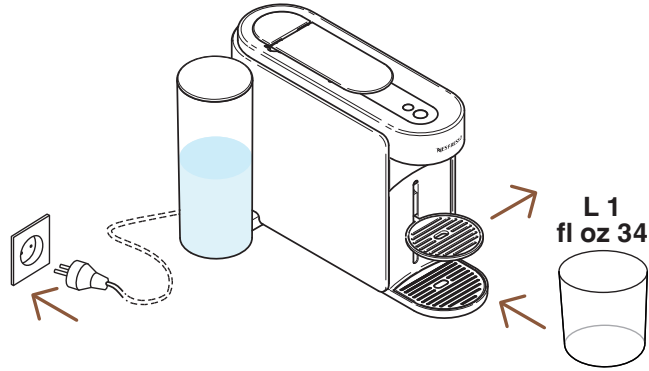

5 כשהמכונה מחוברת לשקע, הסר את תומך הכוס ומקם מיכל ריק (בנפח 1 L / 34 fl oz לפחות) מתחת לפתח יציאת הקפה.

הדלקה

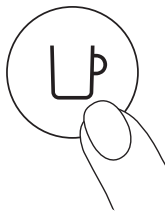

פעם אחת

6 הדלק את המכונה על ידי לחיצה בודד על כפתור הקפה.



7 פתח את ידית המכונה. לחץ והחזק את כפתור ההגדרות במשך 3 שניות לפחות. שחרר את הכפתור כשכפתור הקפה מואר בכחול קבוע.

i כדי לצאת ממצב שינוי הגדרות לפני התחלת כל תהליך, לחץ והחזק שוב את כפתור ההגדרות במשך 3 שניות לפחות.

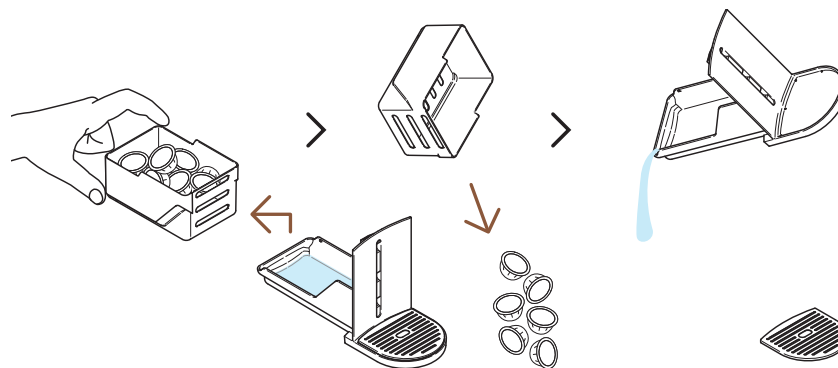

2 רוקן את מיכל הקפסולות המשומשות אם יש צורך, יחד עם כל שאריות קפה/מים שנותרו.

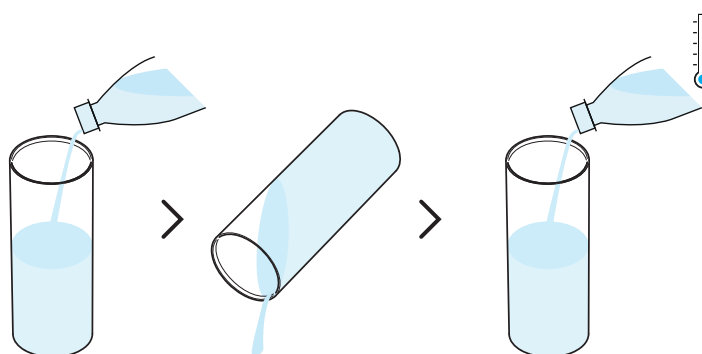

3 שטוף את מיכל המים ומלא אותו במי שתיה טריים (L / 17 fl oz 0.5).

i אנא וודא שמיכל המים יתמלא רק פעם אחת במהלך התהליך.

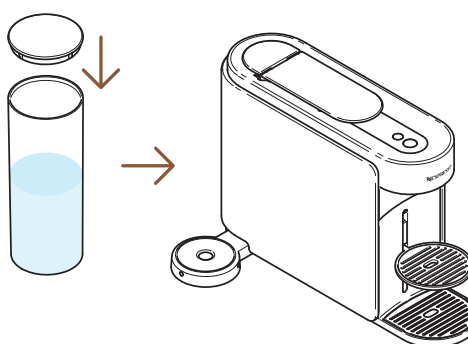

4 כסה את מיכל המים במכסה הכנס אותו למקומו במכונה.

ניקוי



נקה את המכונה מידי חודש, כשאתה מתחיל לראות שאריות קפה בכוס שלך או לאחר תקופה ארוכה של חוסר שימוש. תהליך זה ניתן לביצוע בקלות בעזרת האפליקציה Nespresso Smart App ברגע שהמכונה מחוברת.

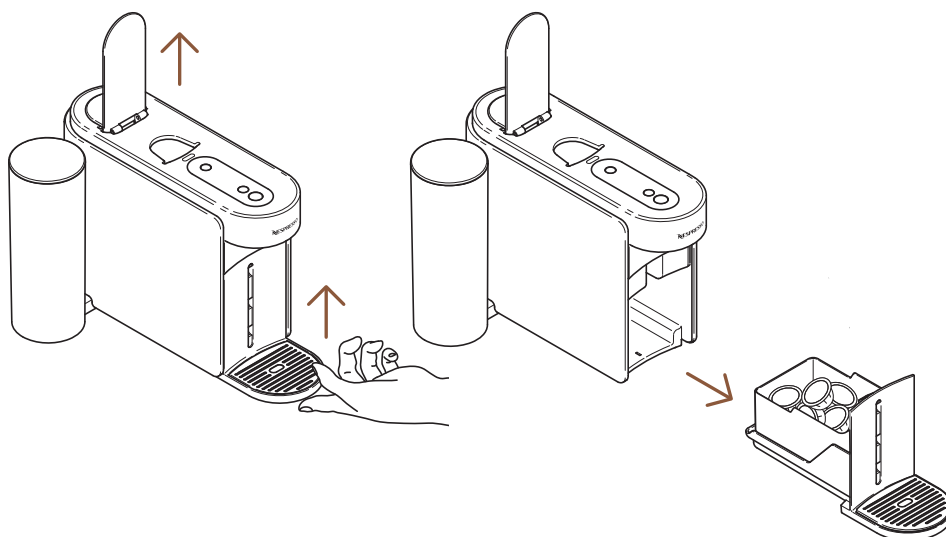

1 פתח את ידית המכונה כדי להסיר את הקפסולה והסר את מערכת הניקוז.

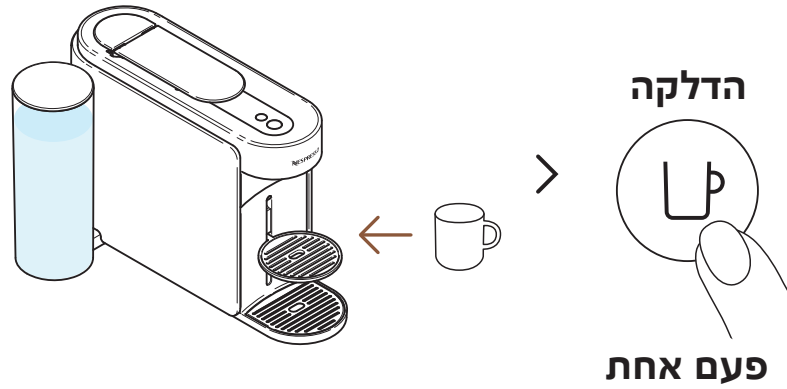
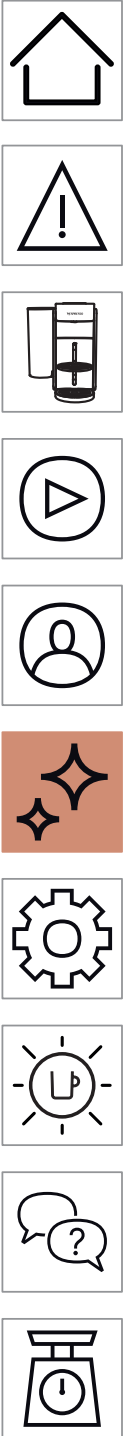

3 מקם כוס והדלק את המכונה על ידי לחיצה בודדת על כפתור הקפה.

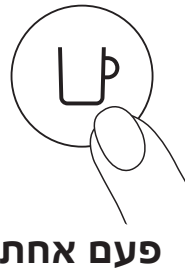

4 קפסולה.

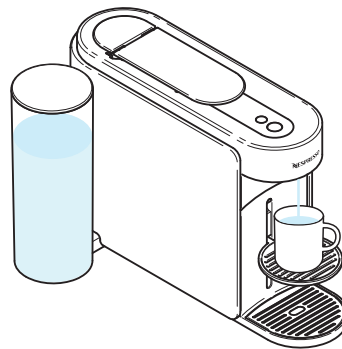

5 תהיה זרימה של סז (~1.35 fl ~) 40 ml של מים חמים. מים אלה אינם ראויים לשתיה.

i ביכולתך לעצור את הזרימה בכל זמן על ידי לחיצה בודדת על כפתור הקפה. לשימוש נכון במכונה, אנו ממליצים לפתוח את הידית ברגע שהכנת הקפה הושלמה במלואה (כפתור הקפה מואר בלבן קבוע).

i מים עשויים להצטבר במערכת הניקוז במהלך התהליך. אנא רוקן את מערכת הניקוז כשמיכל הקפסולות המשומשות מלא או לאחר כל תהליך תחזוקה של המכונה (ניקוי, ניקוי אבנית, ריקון וכדומה).



תחזוקה

שטיפה קצרה

ברצונך לבצע חימום מקדים לכוס או לבצע שטיפה מהירה למכונה לאחר שימוש בקפסולות בטעמים? מכונת ה Vertuo Up מציעה ביצוע שטיפה קצרה.

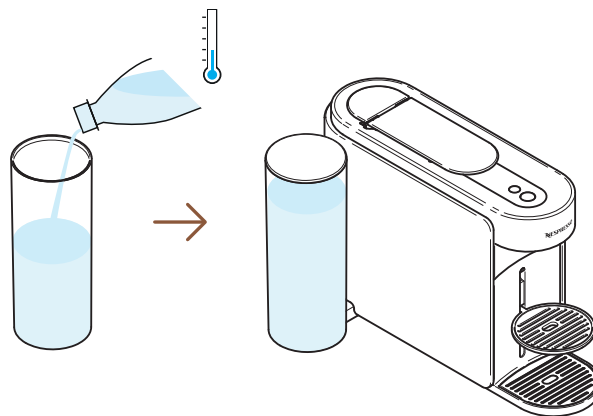

1 מלא את מיכל המים במי שתיה טריים, כסה עם המכסה והחזר אותו למקומו במכונה.

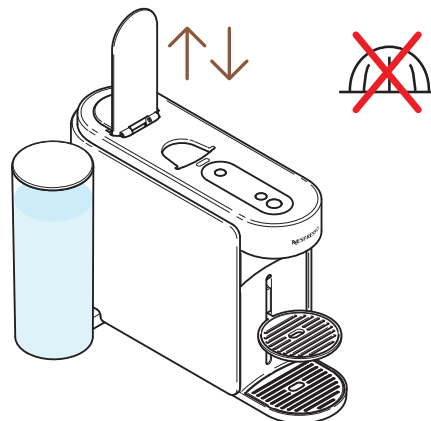

2 פתח וסגור את ידית המכונה כדי להסיר את הקפסולה הקודמת ואל תכניס שום קפסולה חדשה.

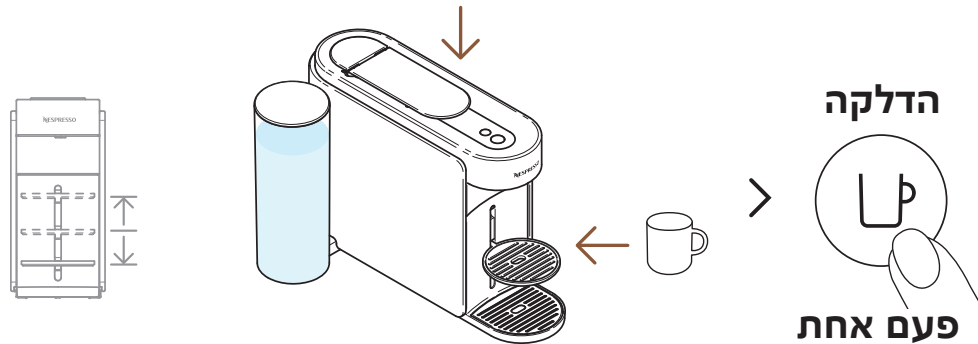

3 סגור את ידית המכונה, מקם כוס והדלק את המכונה על ידי לחיצה בודדת על כפתור הקפה.

i כדי להמנע מגלישה, אנא התאם את גודל הספל לנפח הקפסולה שנבחרה (המוגדר מראש או המותאם אישית). תומך הכוס יכול להתכוון כדי להתאים לגודל הספל שלך.

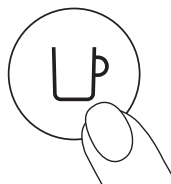

< 5 שניות

4 התחל בהכנה על ידי לחיצה והחזקה של כפתור הקפה ל 5 שניות לפחות.

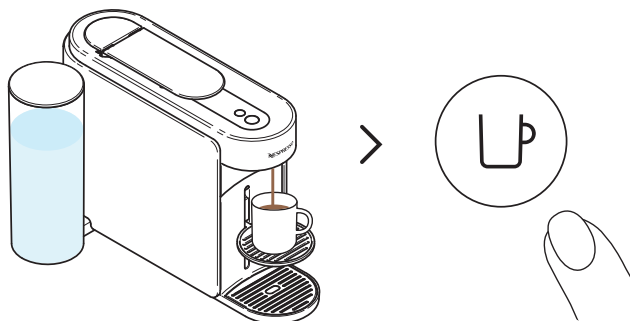

5 ברגע שהתקבלה כמות הקפה הרצויה, שחרר את כפתור הקפה. יתכן שימשיכו לטפטף כמה טיפות קפה לכמה שניות.

i לשימוש נכון במכונה, אנו ממליצים לפתוח את הידית ברגע שהכנת הקפה הושלמה במלואה (כפתור הקפה מואר בלבן קבוע). פתיחת הידית תסיר כל קפסולה לאחר ההכנה.

i קיים תכנות מסוים לכל גודל קפסולה. גדלי הכוסות יכולים להיות מתוכנתים מ 20- מ"ל (fl oz 0.7) עד 500 מ"ל (fl oz 17), למעט קפה Pour-Over Style, איתו ניתן להגיע עד 1 ליטר (fl oz 34). ברגע שהגדרה ספציפית מתוכנתת, בכל פעם שתוכנס קפסולה המוגדרת לאותו גודל-כוס, תהליך החליטה יפסיק בגודל הכוס שהוגדר על ידי המשתמש. לחזרה להגדרות יצרן, עיין בפרק "הגדרות מכונה".

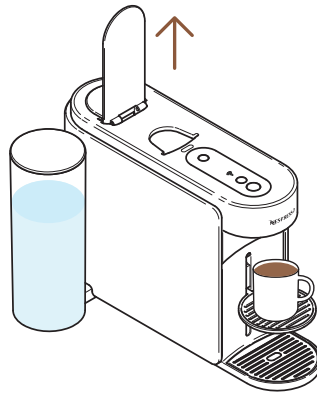

7 כשהכנת הקפה מסתיימת, פתח את ידית המכונה להורדת הקפסולה ותהנה מהקפה שלך.

i לשימוש נכון במכונה, אנו ממליצים לפתוח את הידית ברגע שהכנת הקפה הושלמה במלואו (כפתור הקפה מואר בלבן קבוע). פתיחת הידית תסיר כל קפסולה לאחר ההכנה. ביכולתך לעצור את הכנת הקפה בכל זמן על ידי לחיצה בודדת על כפתור הקפה.

התאם את נפח הקפה שלך (על גבי המכונה)

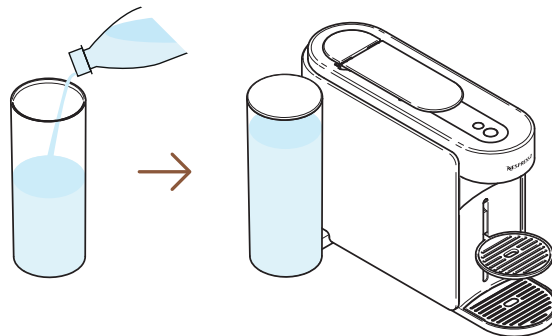

1 מלא את מיכל המים במי שתיה טריים, כסה עם המכסה והחזר אותו למקומו במכונה.

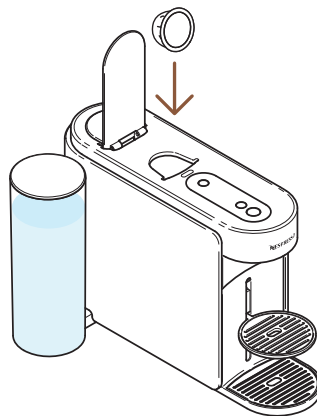

2 פתח את ידית המכונה והכנס קפסולת ורטו אחת.

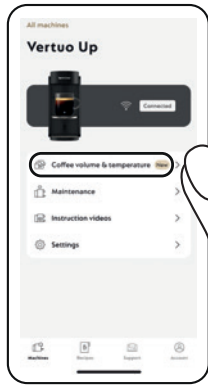

> "גודל הקפה וטמפרטורה"

4 פתח את אפליקציית Nespresso Smart App (בתוך 2 דקות מרגע הדלקת המכונה) ולחץ על **"Coffee volume & temperature"**.

5 התאם אישית את הטמפרטורה ו/או את הגודל בהתאם לטעם שלך ושמור את ההתאמה האישית הזאת.

i הפרמטרים המעודכנים מתוכנתים במכונה לפי אורך הכוס. ברגע שהגדרה ספציפית מותאמת אישית, בכל פעם שתוכנס קפסולה המוגדרת לאותו גודל-כוס, תהליך החליטה יפסיק בגודל הכוס שהוגדר על ידי המשתמש. כדי לחזור להגדרות היצרן, עיין בסעיף **"הגדרות"** באפליקציית Nespresso Smart App או בסעיף **"איפוס ההגדרות שלי"**.

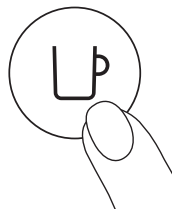

פעם אחת

6 התחל בהכנת הקפה בהתאמה אישית שלך על ידי לחיצה בודדת על כפתור הקפה.

התאמה אישית של גודל הקפה והטמפרטורה (אפליקציית NESPRESSO SMART APP)

בעזרת אפליקציית Nespresso Smart App באפשרותך להתאים אישית שני תכונות עיקריות של הכנת הקפה: גודל הכוס והטמפרטורה.

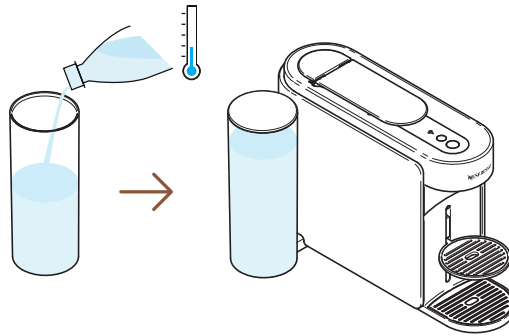

1 עם חיבור המכונה, מלא את מיכל המים במי שתיה טריים, כסה אותו במכסה והחזר אותו למקומו במכונה.

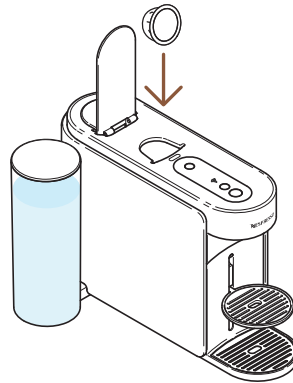

2 פתח את ידית המכונה והכנס קפסולת ורטו אחת.

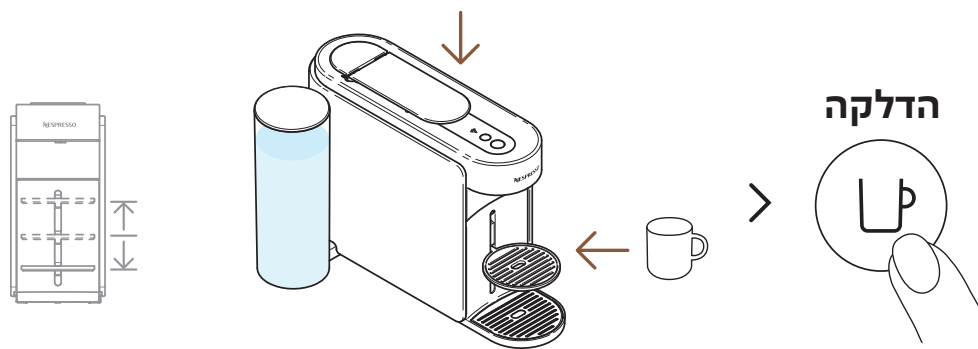

3 סגור את ידית המכונה, מקם כוס והדלק את המכונה על ידי לחיצה בודדת על כפתור הקפה.

i כדי להמנע מגלישה, נא כוון את תומך הכוס בהתאם לגובה הכוס של הקפסולה שבחרת (המוגדר מראש). תומך הכוס יכול להתכוון לפי גודל הכוס שלך.



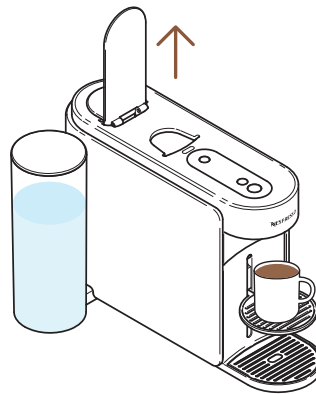

7 כשמכונה מסיימת את הכנת הקפה, פתח את ידית המכונה והסר את הקפסולה.

i ביכולתך להפסיק את הכנת הקפה בכל זמן על ידי לחיצה בודדת על כפתור הקפה. לשימוש נכון במכונה, אנו ממליצים לפתוח את הידית כשהכנת הקפה הושלמה במלואה (כפתור הקפה יואר בלבן קבוע). פתיחת ידית המכונה תסיר כל קפסולה לאחר ההכנה.



8 תכונה זו מאפשרת לך קפה מרוכז בטמפרטורה מותאמת אישית כצעד ראשון להכנת מתכוני קפה קר וקפה מבוסס חלב

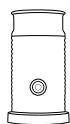

גלה איך אפשר לשדרג את המכונה עם סדרת ה Aeroccino שלנו ב www.nespresso.com

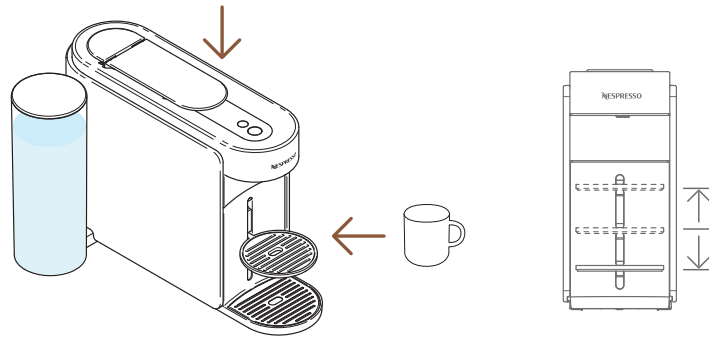

4 סגור את ידית המכונה ומקם כוס.

i כדי להמנע מגלישה, אנא התאם את גודל הספל לנפח הקפסולה שנבחרה (המוגדר מראש או המותאם אישית). תומך הכוס יכול להתכוונן כדי להתאים לגודל הספל שלך.



פעם אחת

5 כדי להתחיל בתהליך ההכנה, לחץ לחיצה בודדת על כפתור יצירת הקפה.

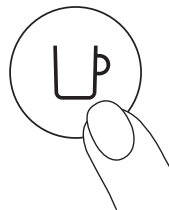

פעם אחת

6 התחל בהכנת הקפה על ידי לחיצה בודדת על כפתור הקפה.

i כפתור יצירת הקפה יכבה אם הקפסולה לא מתאימה לתוכנית והמכונה תכין את הקפה לפי הגודל המוגדר מראש.

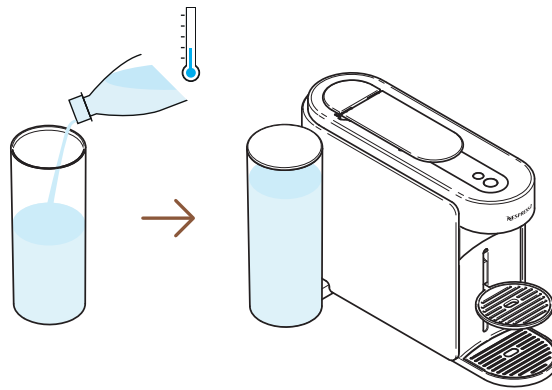

1 מלא את מיכל המים במי שתיה טריים, כסה עם המכסה והחזר אותו למקומו במכונה.

הדלקה

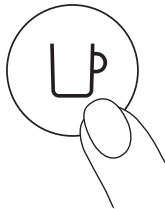

פעם אחת

2 הדלק את המכונה על ידי לחיצה בודדת על כפתור הקפה.

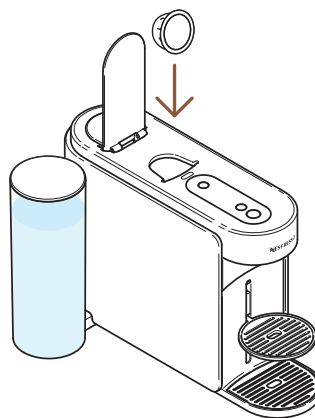

3 פתח את ידית המכונה והכנס קפסולת ורטו המתאימה לכך.



התאם את רגעי הקפה

מצב הכנת קפה

הכן בקלות קפה מרוכז, בטמפרטורה מותאמת אישית לכל מתכוני קפה קר וקפה מבוסס חלב.

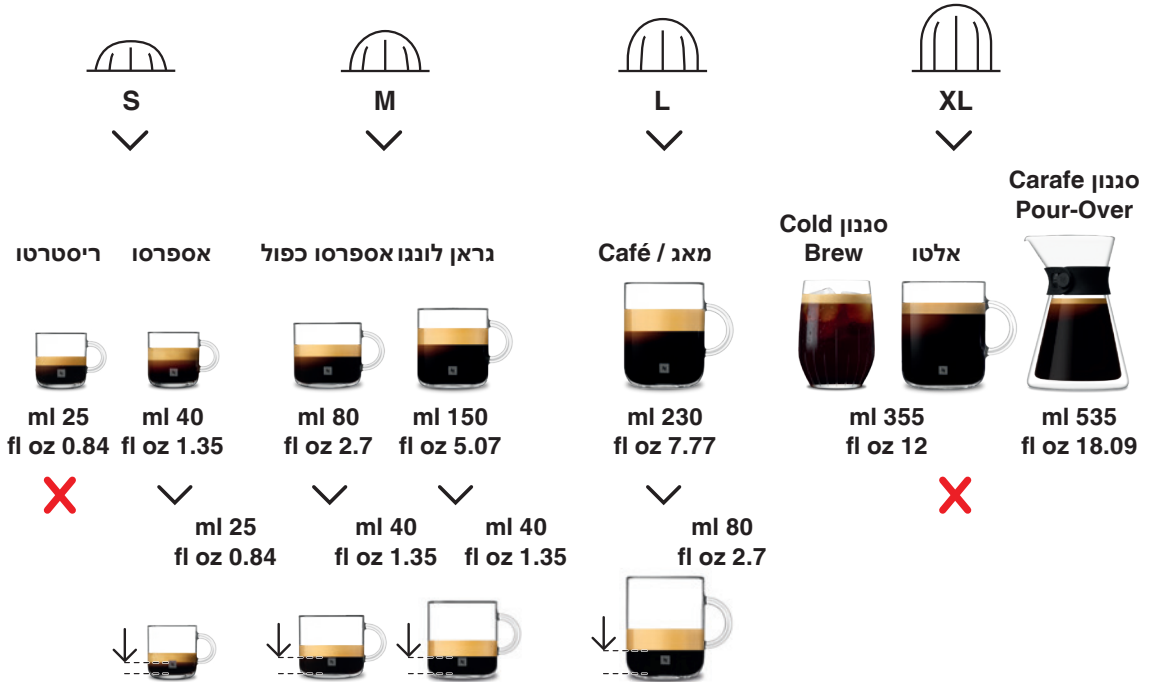

i להנאה מושלמת מההתרונות, אנו ממליצים על הכנת סדרת ה Coffee + בשימוש גדלי כוסות רשמיים בלבד. לתוצאות טובות ביותר בספל, אנחנו לא ממליצים להכין את תערובות ה Alto Ambrato, Alto Ristretto, XL (Onice), Cold Brew Style & Carafe Pour Over Style עם מצב זה.



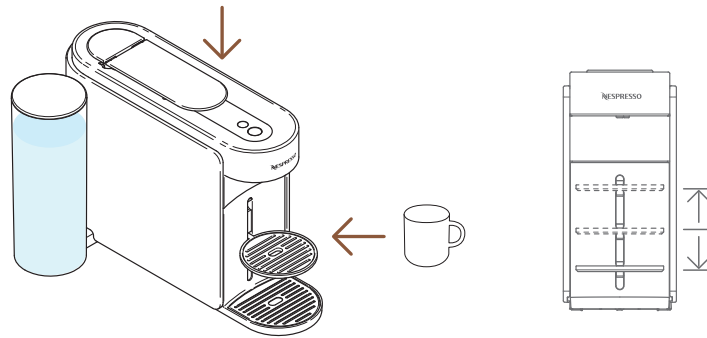

3 סגור את ידית המכונה ומקם כוס.

i כדי להמנע מגלישה, אנא התאם את גודל הספל לנפח הקפסולה שנבחרה (המוגדר מראש או המותאם אישית). תומך הכוס יכול להתכוון כדי להתאים לגודל הספל שלך.

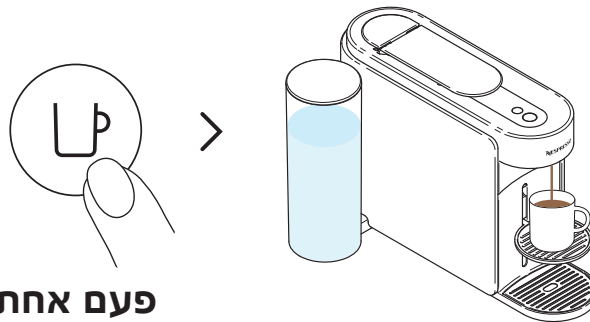

פעם אחת

4 התחל בהכנת הקפה על ידי לחיצה בודדת על כפתור הקפה.

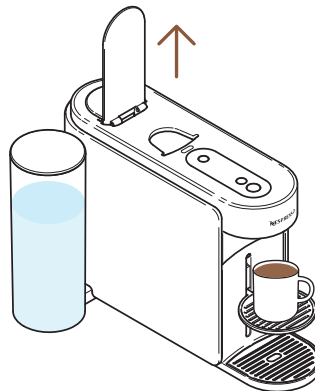

5 כשהכנת הקפה מסתיימת, פתח את ידית המכונה להורדת הקפסולה ותהנה מהקפה שלך.

i ביכולתך לעצור את הכנת הקפה בכל רגע על ידי לחיצה בודדת על כפתור הקפה. לשימוש נכון במכונה, אנו ממליצים לפתוח את הידית כשהכנת הקפה הושלמה במלואה (כפתור הקפה יואר בלבן קבוע). פתיחת הידית תסיר כל קפסולה לאחר ההכנה. יתכן וקפה/מים יטפטפו למערכת הניקוז. רוקן את מיכל הקפסולות המשומשות, יחד עם כל שארית של קפה/מים שנותרה.



הכנת קפה ורטו



ורטו: חוויות קפה יחודיות חקור עולם של סגנונות קפה בלחיצת כפתור על ידי גילוי 12 תערובות הקפה הנמכרות ביותר הזמינות באריזת המכונה שלך.

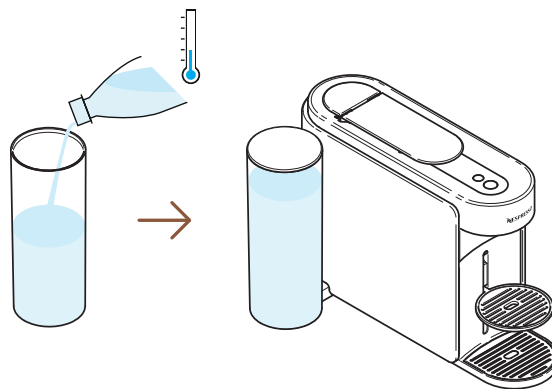

1 מלא את מיכל המים במי שתיה טריים, כסה עם המכסה והחזר אותו למקומו במכונה.

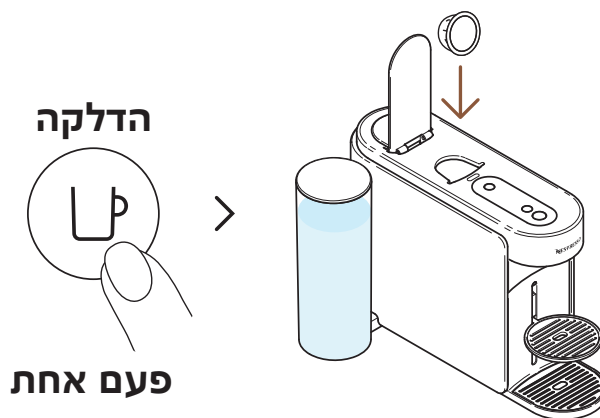

2 הדלק את המכונה על ידי לחיצה בודד על כפתור הקפה. פתח את ידית המכונה והכנס קפסולת ורטו אחת.

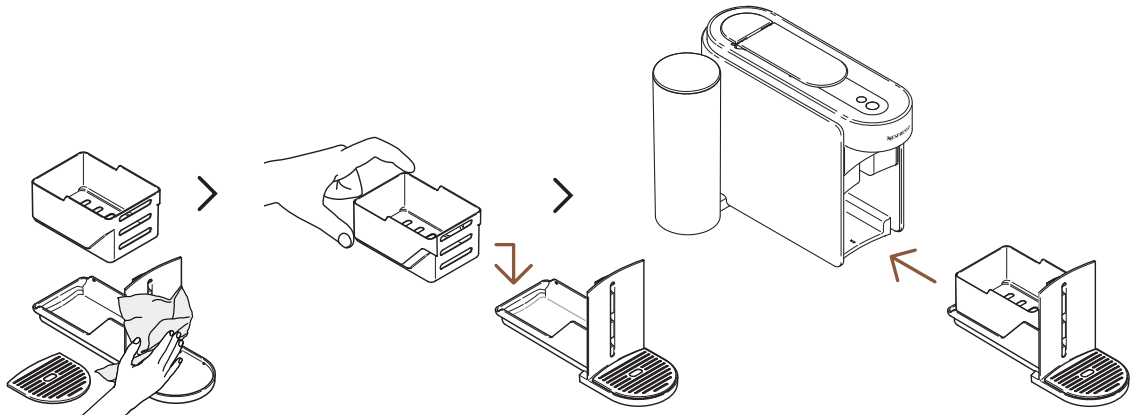













8 יבש את מערכת הניקוז עם מטלית נקיה וחדשה ומקם אותה בחזרה במכונה.

i המכונה תחזור למצב מוכן כשהתהליך יושלם במלואו (כפתור הקפה יואר בלבן קבוע).

זהירות: השתמש תמיד במטלית רכה כדי לנקות את המכונה.

מערכת ורטו

			
S	M	L	XL
▼	▼	▼	▼
ריסטרטו	אספרסו	גראן לונגאספרסו כפול	מגן / Café
			
ml 25 fl oz 0.84	ml 40 fl oz 1.35	ml 80 fl oz 2.7	ml 150 fl oz 5.07
			oz
			מגן / Café
			
			ml 230 fl oz 7.77
			מגן / Café
			
			ml 355 fl oz 12
			מגן / Café
			
			ml 355 fl oz 12
			מגן / Café
			
			ml 535 fl oz 18.09
			מגן / Café

גלה את כל קולקציות האביזרים שלנו ב www.nespresso.com

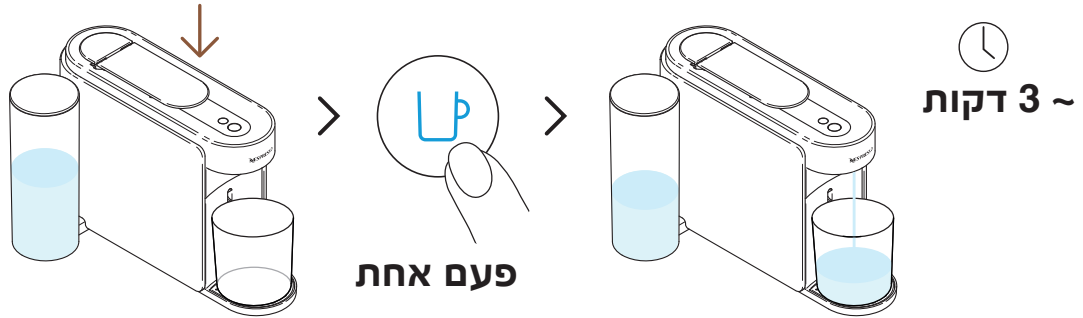

6 סגור את הידית ולחץ לחיצה בודדת על כפתור הקפה המואר בכחול להתחלת תהליך השטיפה הראשונית.

i המכונה תתחיל בשטיפה והתהליך יכול לקחת עד ל 3 דקות.

i מים יכולים להצטבר במערכת הניקוז במהלך השטיפה.

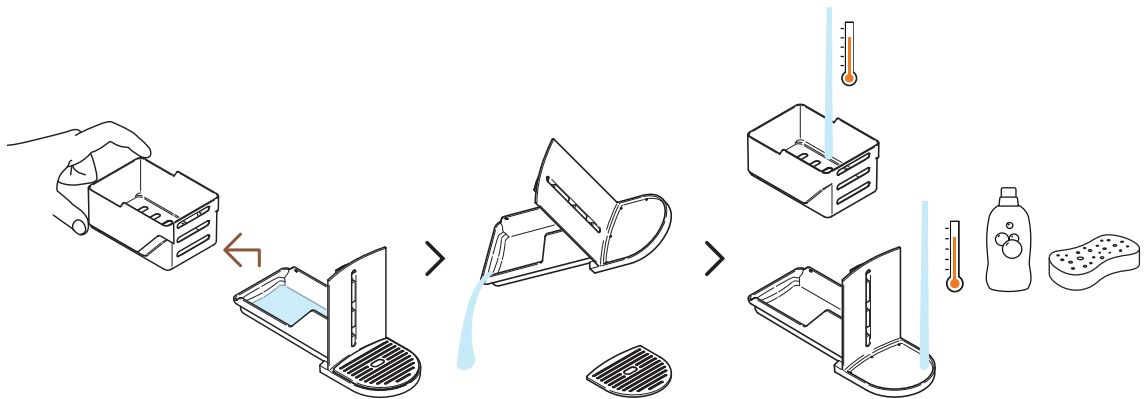

7 הפרד את מיכל הקפסולות המשומשות מהשאר ורוקן שאריות מים. שטוף את מערכת הניקוז במים חמים ובסבון עדין וחסר ריח.

זהירות: אל תשתמש בחומר ניקוי חזק או שוחק או בחומר ניקוי ממס. אל תשים את המכונה במדיח כלים. לעולם אל תטבול את המכשיר או חלק ממנו במים.

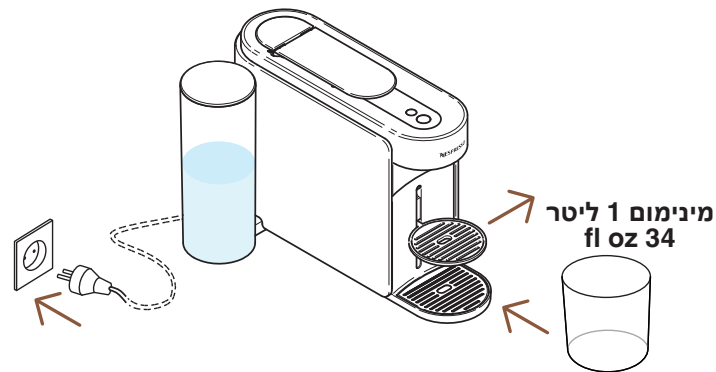

3 חבר את המכונה לשקע, הסר את תומך הכוס ומקם מיכל ריק (לפחות ליטר 1 / fl oz 34) מתחת לפתח יציאת הקפה.

הדלקה

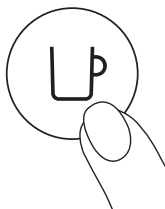

פעם אחת

4 הדלק את המכונה על ידי לחיצה בודד על כפתור הקפה.



3 שניות

5 פתח את ידית המכונה. לחץ והחזק את כפתור ההגדרות במשך 3 שניות לפחות. שחרר את הכפתור כשכפתור הקפה מואר **בכחול** קבוע.

i כדי לצאת ממצב שינוי הגדרות לפני התחלת כל תהליך, לחץ והחזק שוב את כפתור ההגדרות במשך 3 שניות לפחות.

שטיפה ראשונית / ניקוי



אנחנו ממליצים לשטוף את המכונה לפני השימוש הראשון. קיימות הנחיות פשוטות לכל התהליכים באפליקציית Nespresso Smart App ברגע שהמכונה דלוקה.

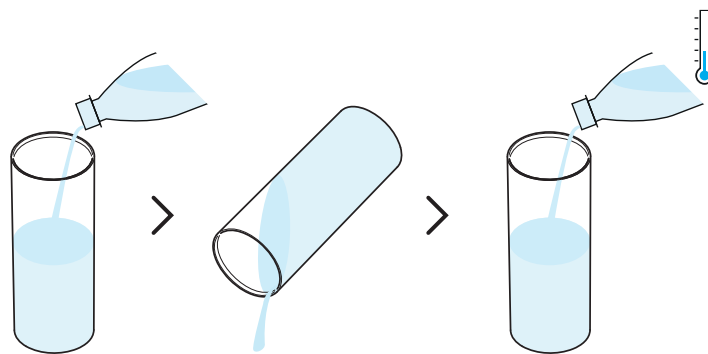

1 שטוף את מיכל המים לפני שתמלא אותו במי שתיה טריים בלבד (L / 17 fl oz 0.5).

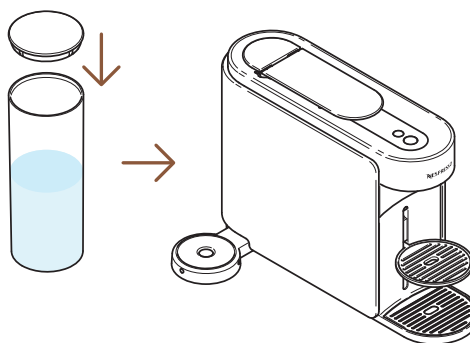

2 כסה את מיכל המים במכסה הכנס אותו למקומו במכונה.

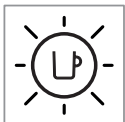

2 לחץ והחזק את כפתור ההגדרות במשך 3 שניות לפחות. כשהכפתור יואר בכחול קבוע, עזוב את הכפתור ולחץ עליו 4 פעמים נוספות. כפתור הקפה ונורת הקשוריות אמורים להאיר בלבן קבוע.

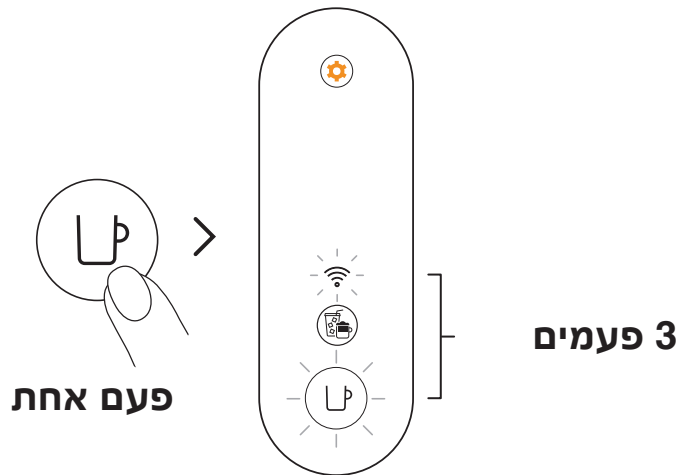

3 לחץ פעם אחת על הכפתור הקפה לאישור. כפתור הקפה ונורת הקשוריות יבהבו 3 פעמים כדי לאשר שהחיבור לקשוריות בוטל. כשהתהליך יושלם, המכונה תיכבה.

i אם ברצונך להפעיל את החיבור לקשוריות, באפשרותך לפעול לפי אותם השלבים.

ביטול / חיבור מחדש לקישוריות



המכונה מגיעה עם חיבור לקישוריות, שמופעל כברירת מחדל. זה נותן גישה לתכונות נוספות שמשדרגות את חווית הקפה. כדי לבטל את החיבור לקישוריות, עקוב אחר הצעדים הבאים.

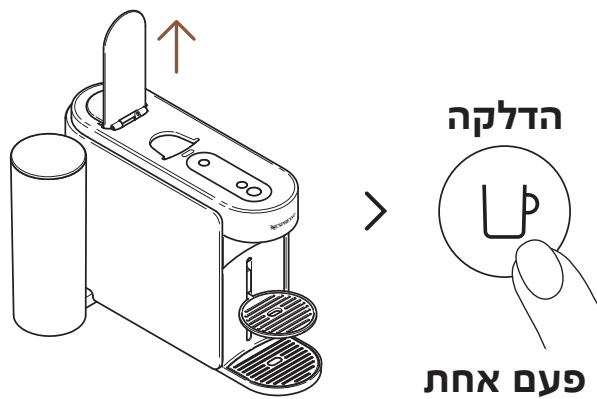

1 פתח את הידית והדלק את המכונה על ידי לחיצה בודדת על כפתור הקפה.

איך לחבר את המכונה?

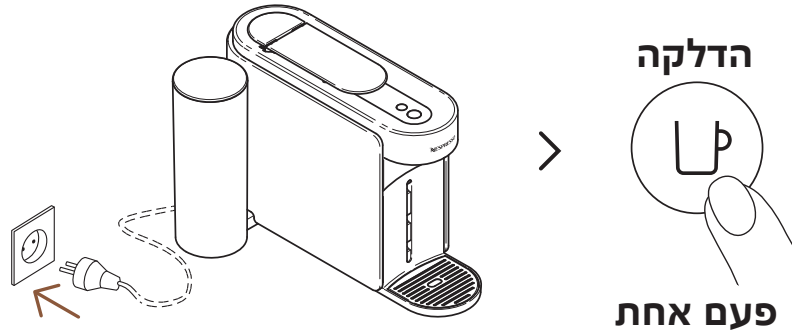

1 על מנת לחבר את המכונה, חבר את המכונה לשקע והדלק אותה על ידי לחיצה בודדת על כפתור הקפה.

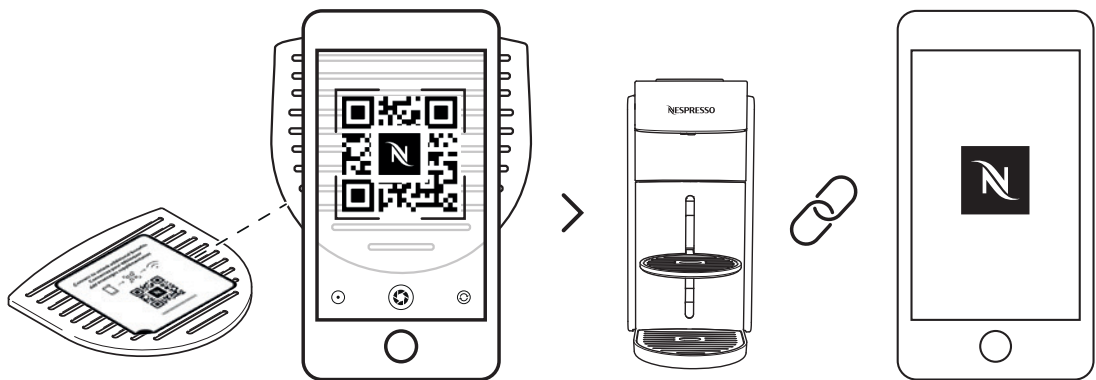

2 סרוק את קוד ה QR ההמודבק על רשת הניקוז של המכונה או פתח את אפליקציית ה Nespresso Smart App כדי לחבר את המכונה.

i אם כבר הורדת את האפליקציית Nespresso Smart App, היא תפתח. אם אין ברשותך את אפליקציית Nespresso Smart App, תופיע לך האפשרות להוריד אותה.

i אם לא תחבר את המכונה שלך, נורת הקישוריות תהבהב בכל פעם שתדליק את המכונה.

i אם אין ברצונך להתחבר לקישוריות או אם האפליקציה Nespresso Smart App אינה זמינה במדינה שלך, בבקשה דלג לחלק "ביטול / הפעלה מחדש לקישוריות".





חבר את המכונה



למה כדאי לחבר את המכונה?

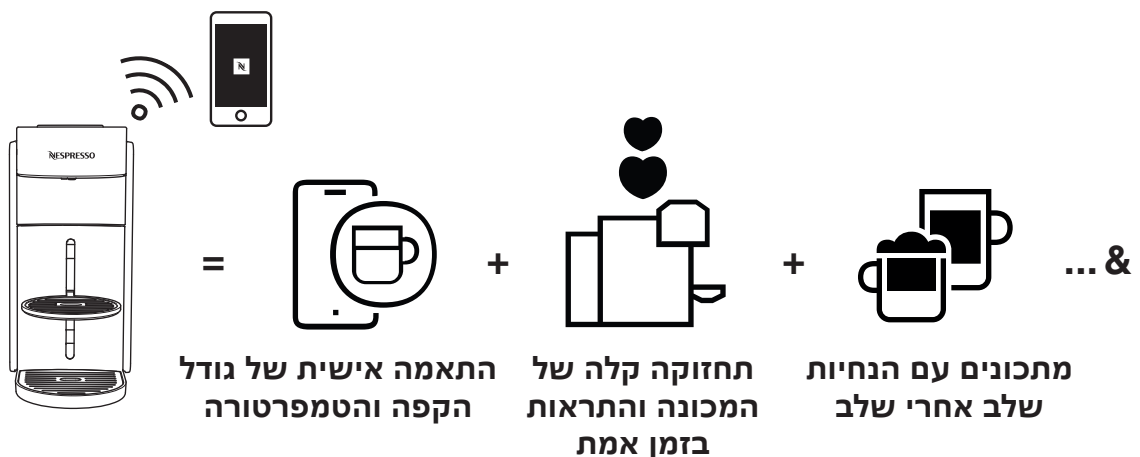

- **התאמה אישית של גודל הקפה והטמפרטורה:**
התאמה של גודל הכוס והטמפרטורה של הקפה, עם שליטה יחודית על הטמפרטורה הזמינה רק דרך האפליקציה.
- **תחזוקה קלה של המכונה והתראות בזמן אמת:**
חווית ניקוי והסרת אבנית ישירות מהאפליקציה. תהנה מהיתרונות של שדרוג המכונה עם העידכונים החדשים לחוויה יחודית.
- **מתכונים עם הנחיות שלב אחרי שלב:**
גלה את מתכוני הקפה מהקלאסיים ועד החדשים ביותר.

שימוש ראשון

כיבוי / הדלקה

הדלקה

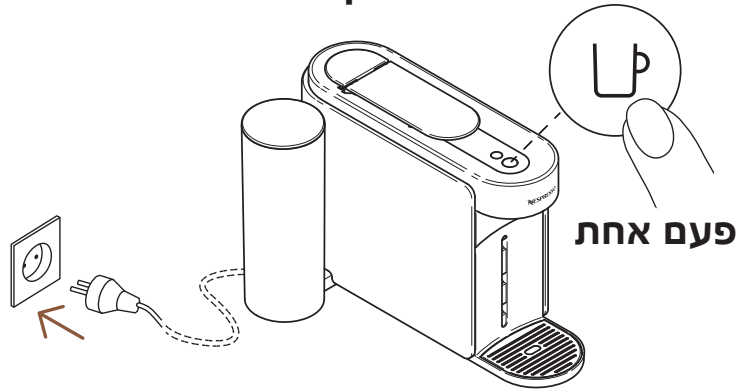

כשהמכונה מחוברת לחשמל, לחץ על כפתור הקפה כדי להדליק את המכונה.

i כפתור הקפה יהבהב ל 3 שניות בזמן שהמכונה מתחממת. כשהאור קבוע, המכונה מוכנה לשימוש.

כיבוי

כיבוי אוטומטי



כיבוי ידני

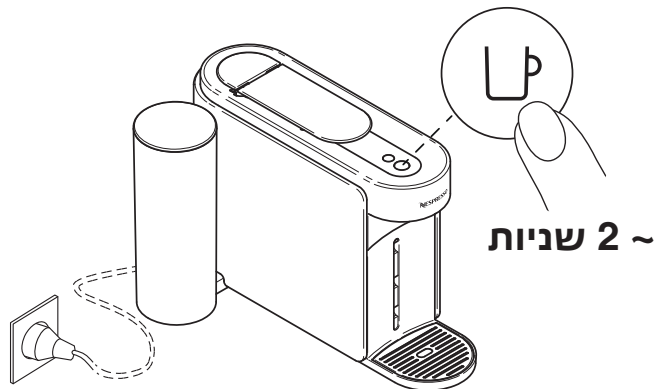

לחסכון באנרגיה, המכונה תכבה אוטומטית לאחר 2 דקות ללא שימוש.

i ניתן לכבות את המכונה ידנית בכל עת (כשהיא לא נמצאת במצב פעולה) על ידי לחיצה והחזקה של הכפתור למשך 2 שניות. המכונה תכבה לאחר שכל הכפתורים והנורות יכבו.

אם חיברת את המכונה שלך, שים לב שמידע סופי חדש יכול להשלח לאפליקציית Nespresso Smart App ברגע שהמכונה כבתה. זה יכול להמשך כמה שניות.

מחזור מצב תחזוקה

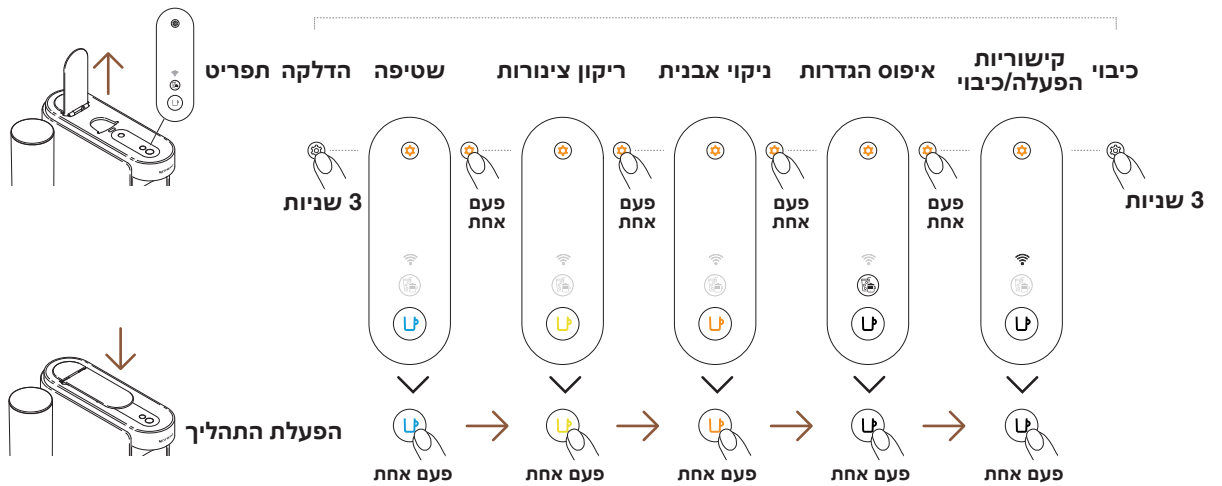



פתיחה/סגירה

פתיחה פתח את הידית

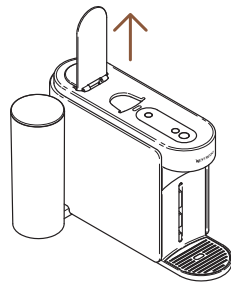

סגירה סגור את הידית

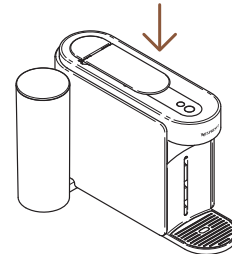

i פתיחה או סגירה של הידית לא תפעיל את המכונה. לא ניתן יהיה להנות מקפה ללא סגירה נכונה של הידית. לשימוש נכון של המכונה, אנחנו ממליצים על פתיחה של הידית ברגע שהכנת הקפה הושלמה (כפתור הקפה מאיר בלבן קבוע). פתיחת הידית תסיר כל קפסולה לאחר הכנת הקפה.

הסרה וניקוי של מערכת הניקוז

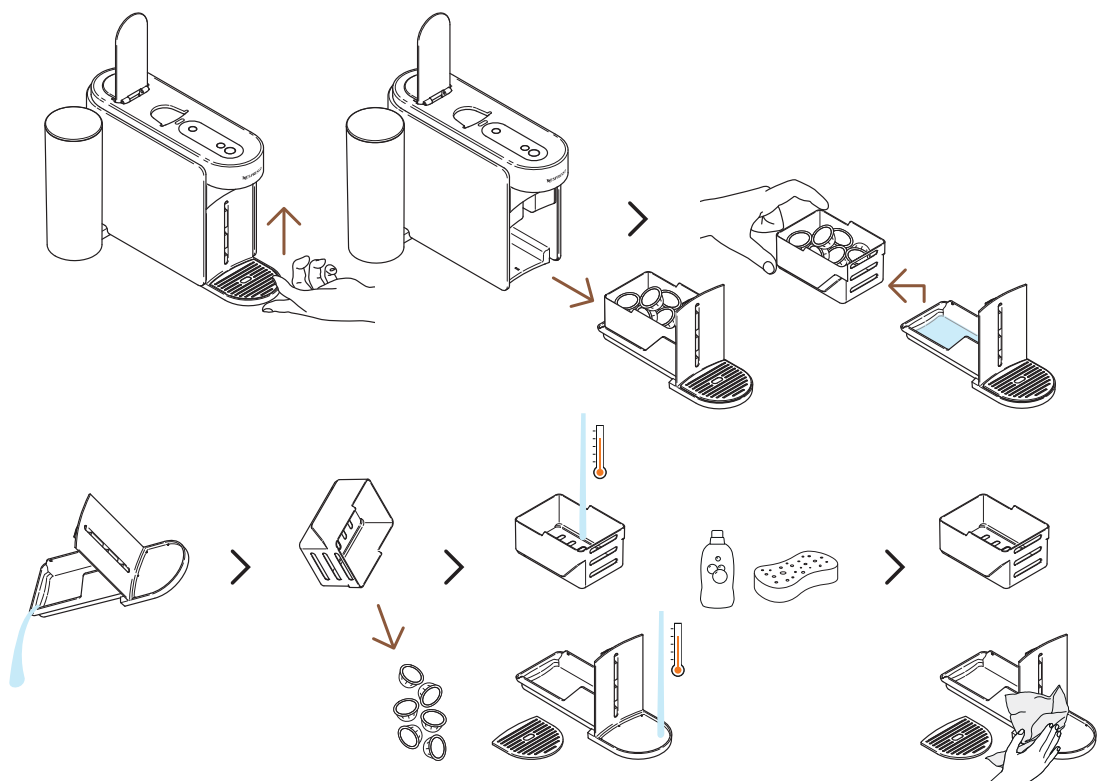

i להסרה של מערכת הניקוז, הרם אותה בעדינות למעלה. הפרד בזהירות את מיכל הקפסולות הריקות מהשאר, מחזר את הקפסולות ורוקן שאריות קפה/מים שנותרו. שטוף את החלקים במים חמים עם חומר ניקוי עדין וחסר ריח ויבש אותם, הרכב אותם בעדינות והחזר למכונה.



כפתורים / נורה

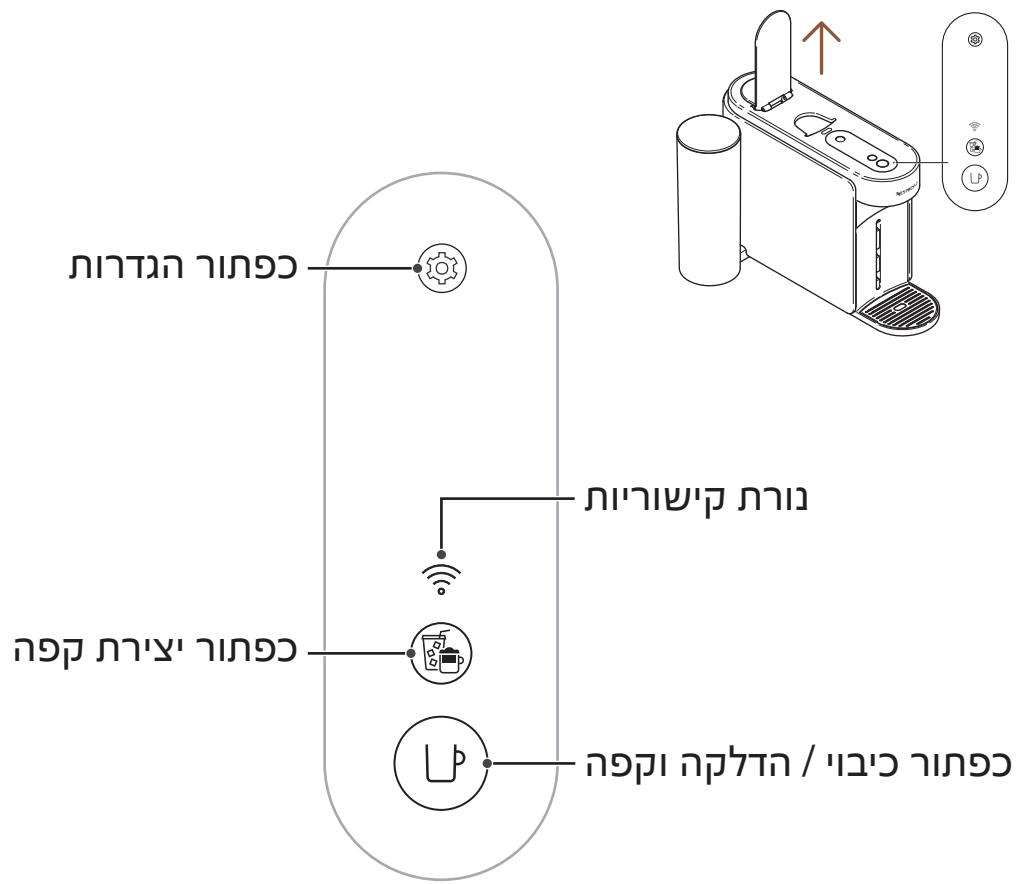

תכולת אריזה

- | | | |
|---|---|--|
|  <p>1</p> |  <p>2</p> | <p>1 מכונת קפה
Vertuo Up</p> |
|  <p>3</p> |  <p>4</p> | <p>2 ערכת קפסולות
Nespresso
(12 קפסולות)</p> |
|  <p>5</p> |  <p>6</p> | <p>3 מדריך להתחלה מהירה</p> <p>4 הוראות בטיחות
ואחריות</p> <p>5 מדבקת קשוריות</p> <p>6 מדבקת שטיפה</p> |

i פתיחת אריזה: יתכן שיהיה אבק על פני השטח של המכונה בשל החומרים הממוחזרים שנמצאים באריזות. זה לא מסוכן, פשוט נקה עם מטלית רכה.

גלה את המכונה



סקירת מכונה

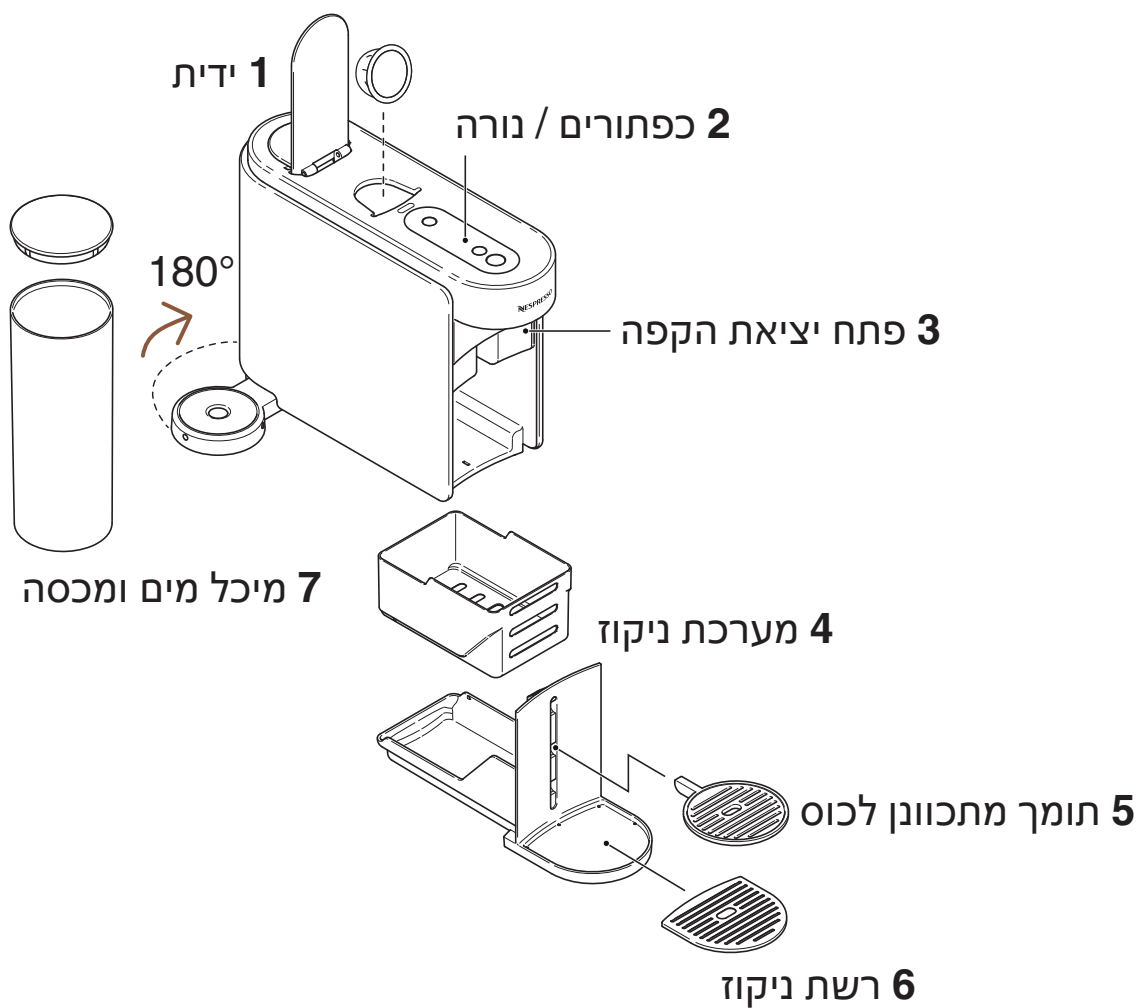

אנא המנעו מלהכניס חלקים נשלפים למדיח. 

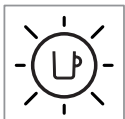

בטיחות

זהירות: לפני הפעלת המכונה, אנה עיין בעלון הוראות הבטיחות כדי למנוע פגיעה או נזק אפשריים.

קרא תחילה את אמצעי הזהירות כדי למנוע סיכונים של התחשמלות קטלנית ושריפה נא וודא שיש הארקה בעת חיבור המכונה לשקע

i בעת הוצאת המכונה מהאריזה, הסר את סרט הפלסטיק שמכסה את המכונה.

פינוי והגנה על הסביבה

מכשיר זה עומד בהנחיות האיחוד האירופי EC/2012/19. חומרי האריזה והמכשיר מכילים חומרים הניתנים למחזור. המכשיר שלך מכיל חומרים יקרי ערך הניתנים לשיחזור או למחזור. הפרדת חומרי הפסולת הנותרים לסוגים שונים מקלה על מיחזור חומרי גלם יקרי ערך. השאר את המכשיר בנקודת איסוף. ניתן לקבל מידע על פינוי מהרשויות המקומיות.



HE

בטיחות 

גלה את המכונה 

שימוש ראשון 

התאם את רגעי הקפה 

תחזוקה 

הגדרות מכונה 

הבנת הבהובי המכונה 

פתרון בעיות 

מפרט טכני 

