

# Téléviseur à DEL de 32 po 720p 60 Hz

# Téléviseur à DEL de 43 po 1080p 60 Hz

NS-32D220NA18/NS-32D220MX18/NS-43D420NA18

# Contents

---

SÉCURITÉ POUR LES ENFANTS .....	5
Instructions de sécurité importantes .....	6
AVERTISSEMENT .....	6
ATTENTION .....	7
Introduction .....	9
INlink .....	9
DTS SoundMC .....	9
Mode jeux vidéo .....	9
Accessibilité audio .....	9
Installation des socles ou d'un support de montage mural .....	10
Installation des socles .....	10
Installation d'un support de montage mural .....	12
Éléments du téléviseur .....	14
Contenu de l'emballage .....	14
Panneau avant .....	14
Panneau latéral (32 po) .....	15
Panneau latéral (43 po) .....	16
Panneau arrière .....	17
Télécommande .....	18
Quel type de connexion utiliser? .....	19
Connexion d'un récepteur câble ou satellite .....	20
HDMI (optimale) .....	20
AV (bonne) .....	21
Coaxial (bonne) .....	22
Connexion d'une antenne ou de la télévision câblée (sans récepteur) .....	23
Connexion d'un lecteur DVD ou Blu-ray .....	24
HDMI (optimale) .....	24
AV (bonne) .....	25
Connexion d'une console de jeux .....	26
HDMI (optimale) .....	26
AV (bonne) .....	27
Connexion à un ordinateur .....	28
Connexion d'une clé USB flash .....	29
Connexion d'un casque d'écoute .....	30

Connexion de haut-parleurs externes ou d'une barre de son .....	31
Audio numérique.....	31
Audio analogique .....	32
Connexion d'un système de cinéma maison avec plusieurs appareils .....	33
Connexion de l'alimentation .....	34
Utilisation de la télécommande .....	35
Installation des piles de la télécommande .....	35
Orientation de la télécommande .....	35
Programmation des télécommandes universelles .....	36
Visualisation des codes de télécommandes universelles .....	36
Mise en marche du téléviseur pour la première fois .....	37
Informations de base .....	40
Mise en marche et arrêt du téléviseur .....	40
Sélection de la source d'entrée vidéo .....	40
Aperçu des menus d'écran .....	41
Parcourir les menus .....	42
Sélection d'un canal .....	42
Réglage du volume .....	42
Affichage des informations relatives à un canal .....	42
Utilisation d'INlink .....	43
Activation ou désactivation d'INlink .....	43
Activation ou désactivation de l'arrêt automatique des périphériques .....	44
Activation ou désactivation de la mise en marche-arrêt automatique du téléviseur ..	44
Mise en marche et arrêt du récepteur audio .....	45
Affichage de la liste des périphériques compatibles avec INlink .....	45
Sélection d'un périphérique compatible avec INlink .....	46
Ouverture du menu racine d'un périphérique compatible avec INlink .....	46
Utilisation d'une clé USB flash .....	47
Sélection du mode USB .....	47
Visionnement de photos .....	47
Visionnement de photos en diaporama .....	48
Réglage de l'image .....	49
Réglage de l'image du téléviseur .....	49
Réglage automatique du format d'écran .....	51
Réglage du mode image pour la mise en marche .....	51
Réglage du son .....	52
Réglage des paramètres sonores .....	52
Sélection du mode de sortie audio .....	53
Écoute uniquement de l'audio du téléviseur .....	54
Modifications des paramètres des canaux .....	54
Recherche automatique des canaux .....	54
Masquage de canaux .....	56

Configuration de la liste des canaux favoris .....	56
Visualisation d'un canal favori .....	57
Ajout ou modification d'une étiquette de canal .....	57
Vérification de la puissance du signal numérique .....	58
<b>Configuration des contrôles parentaux .....</b>	<b>58</b>
Configuration ou modification du mot de passe .....	58
Interdiction d'une émission télévisée non classifiée .....	59
Configuration des niveaux de contrôles parentaux .....	60
Téléchargement de l'information sur la classification .....	61
Verrouillage de la touche marche-arrêt du téléviseur .....	62
<b>Utilisation des sous-titres codés .....</b>	<b>63</b>
Activation et désactivation des sous-titres codés .....	63
Sélection du mode des sous-titres codés analogiques .....	63
Sélection du mode des sous-titres codés numériques .....	64
Personnalisation des paramètres des sous-titres codés numériques .....	64
<b>Réglage des paramètres de l'heure .....</b>	<b>65</b>
Réglage de l'heure .....	65
Réglage de l'arrêt différé .....	66
<b>Réglage de la configuration des menus .....</b>	<b>67</b>
Sélection de la langue des menus .....	67
Activation ou désactivation de la détection des entrées .....	67
Étiquetage d'une source d'entrée .....	68
<b>Réglage des paramètres d'accessibilité .....</b>	<b>69</b>
<b>Entretien .....</b>	<b>70</b>
Nettoyage du boîtier du téléviseur .....	70
Nettoyage de l'écran du téléviseur .....	70
<b>Problèmes et solutions .....</b>	<b>70</b>
Affichage des informations système .....	70
Pour en savoir plus sur le téléviseur .....	71
Mise à jour du microprogramme du téléviseur .....	71
Configuration personnalisée du téléviseur .....	72
Test des haut-parleurs du téléviseur .....	72
Réinitialisation des paramètres aux valeurs d'origine .....	73
Vidéo et audio .....	73
Télécommande .....	77
Divers .....	77
Périphérique INlink (compatible avec la norme CEC) .....	78
<b>Caractéristiques .....</b>	<b>81</b>
Modèle de 32 po (NS-32D220NA18/NS-32D220MX18) .....	81
Modèle de 43 po (NS-43D420NA18) .....	82
<b>Avis juridiques .....</b>	<b>83</b>
<b>GARANTIE LIMITÉE D'UN AN .....</b>	<b>84</b>
<b>Garantie limitée d'un an sur les téléviseurs Insignia — Mexique .....</b>	<b>85</b>

# SÉCURITÉ POUR LES ENFANTS

## UN AGENCEMENT APPROPRIÉ DU TÉLÉVISEUR EST IMPORTANT



### L'INDUSTRIE DE L'ÉLECTRONIQUE GRAND PUBLIC PREND SES RESPONSABILITÉS

- Les fabricants, les détaillants et l'industrie des produits électroniques grand public ont pris l'engagement de faire du divertissement à la maison une activité agréable et sans danger.
- Même si la visualisation de la télévision est appréciée, il faut noter que tous les téléviseurs (neufs ou anciens) doivent reposer sur des supports (meubles) adaptés ou installés conformément aux instructions du fabricant. Les téléviseurs qui sont placés sur des buffets, des bibliothèques, des étagères, des bureaux, des haut-parleurs, des coffres ou des tables roulantes, etc. inadaptés peuvent être renversés et être source de blessures.

### IL FAUT SE PRÉOCCUPER DE LA SÉCURITÉ

- **TOUJOURS** appliquer les recommandations du fabricant pour une installation sécuritaire du téléviseur.
- **TOUJOURS** lire et observer toutes les instructions relatives à une utilisation appropriée du téléviseur.
- Ne **JAMAIS** permettre que les enfants montent ou jouent sur le téléviseur ou sur le meuble sur lequel ils sont placés.
- Ne **JAMAIS** placer le téléviseur sur des meubles qui peuvent être utilisés facilement comme escabeau, tels qu'une commode.
- **TOUJOURS** veiller à installer le téléviseur à un endroit où il ne peut pas être poussé, tiré ou renversé.
- **TOUJOURS** veiller à acheminer les cordons et les câbles afin qu'ils ne puissent pas causer de trébuchement ou être tirés ou saisis.

### MONTAGE MURAL OU SUSPENSION AU PLAFOND DU TÉLÉVISEUR

- En cas de doute sur sa capacité à monter en toute sécurité le téléviseur, l'utilisateur doit **TOUJOURS** contacter le revendeur afin de procéder à une installation professionnelle.
- **TOUJOURS** utiliser un dispositif de montage recommandé par le fabricant et disposer d'une homologation de sécurité octroyée par un laboratoire indépendant (UL, CSA, ETL).
- **TOUJOURS** observer toutes les instructions des fabricants du téléviseur et du support mural.
- **TOUJOURS** veiller à ce que le mur ou le plafond sur lequel est monté le téléviseur soit adapté. Certains supports de montage ne sont pas conçus pour être montés sur des murs adossés à des montants en acier ou des parpaings. En cas d'incertitude, faire appel à un installateur professionnel.
- Les téléviseurs peuvent être lourds. Un minimum de deux personnes est requis pour l'installation d'un support de montage mural ou au plafond.

### DÉPLACEMENT D'UN TÉLÉVISEUR ANCIEN VERS UN NOUVEL EMBLACEMENT DANS LE DOMICILE

- De nombreux acheteurs de téléviseurs déplacent leurs anciens téléviseurs TRC dans une chambre secondaire après l'achat d'un téléviseur neuf à écran plat. Un soin tout particulier doit être apporté au positionnement de téléviseurs anciens TRC.
- **TOUJOURS** placer le téléviseur ancien TRC sur un meuble robuste et adapté à sa taille et à son poids.
- Ne **JAMAIS** placer le téléviseur ancien TRC sur une commode, car les enfants pourraient avoir la tentation d'utiliser les tiroirs pour grimper dessus.
- **TOUJOURS** veiller à ce que le téléviseur ancien TRC ne dépasse pas du bord du meuble.

# Instructions de sécurité importantes



Ce symbole indique qu'une tension dangereuse, constituant un risque de choc électrique, est présente dans cet appareil. Cette étiquette est située au dos de l'appareil.



Ce symbole indique que d'importantes instructions concernant le fonctionnement et l'entretien figurent dans la documentation qui accompagne cet appareil.

- 1 Lire ces instructions.
- 2 Conserver ces instructions.
- 3 Respecter tous les avertissements.
- 4 Observer toutes les instructions.
- 5 Ne pas utiliser cet appareil près de l'eau.
- 6 Utiliser uniquement un chiffon sec pour le nettoyage.
- 7 Ne pas obstruer les ouvertures d'aération. Installer l'ensemble conformément aux instructions du fabricant.
- 8 Installer l'appareil à l'écart de sources de chaleur, telles que radiateurs, bouches de chaleur, fours ou autres appareils (y compris les amplificateurs) qui produisent de la chaleur.
- 9 Ne pas chercher à modifier le dispositif de sécurité de la prise polarisée ou de type mise à la terre. Une prise polarisée comporte deux plots, un plus large que l'autre. Une prise de type mise à la terre est composée de deux plots et d'un troisième de mise à la terre. La lame large ou le troisième plot ont été prévus pour la sécurité de l'utilisateur. Si la prise fournie ne rentre pas dans la prise secteur, faire appel à un électricien pour qu'il remplace cette dernière qui est obsolète.
- 10 Protéger le cordon d'alimentation afin d'éviter qu'on ne marche dessus ou qu'il ne soit pincé, en particulier au niveau des prises secteur, plaques multiprises et à l'endroit où il est raccordé à l'appareil.
- 11 N'utiliser que des périphériques et des accessoires spécifiés par le fabricant.

- 12 N'utiliser qu'avec le chariot, le socle, le trépied, le support ou la table spécifiés par le fabricant ou vendus avec le produit. Lorsqu'une table roulante est utilisée, déplacer l'ensemble appareil et table roulante avec précaution pour éviter les blessures provoquées par une chute éventuelle de l'appareil. 
- 13 Débrancher l'appareil lors d'orages ou quand il n'est pas utilisé pendant une période prolongée.
- 14 Toutes les réparations doivent être réalisées par un personnel qualifié. Faire réparer l'appareil s'il a été endommagé, qu'il s'agisse du cordon d'alimentation ou de la prise qui seraient détériorés, de liquide entré dans l'appareil ou d'objets qui seraient tombés dessus, d'une exposition à la pluie ou à l'eau, d'un fonctionnement anormal ou d'une chute.
- 15 La *prise secteur* correspond au dispositif de déconnexion. La prise doit rester constamment en état de fonctionner.
- 16 Les piles de la télécommande ne doivent pas être exposées à une chaleur excessive telle que celle du soleil, du feu ou d'autres sources similaires.
- 17 L'appareil ne doit pas être exposé à des éclaboussures ou à des gouttes d'eau et il ne doit pas servir de support à un quelconque objet rempli de liquide, tel qu'un vase.
- 18 Le téléviseur a quatre trous de montage VESA au dos. Si un support de montage mural ou un meuble pour téléviseur est fixé au dos du téléviseur, **le support ou le meuble doit être fermement fixé en utilisant les quatre trous**. Si les quatre trous de montage ne sont pas tous utilisés, cela pourrait provoquer la chute du téléviseur et être source de dommages matériels et de blessures graves. Voir la documentation livrée avec le support de montage mural ou le meuble pour téléviseur pour toutes instructions de montage.

## AVERTISSEMENT

### Risque de choc électrique

Afin de réduire le risque d'incendie et de choc électrique, ne pas retirer les couvercles, ni exposer cet appareil à la pluie ou à l'humidité. Ne contient aucune pièce réparable par l'utilisateur. Confier l'entretien à du personnel qualifié.

### Foudre

Pour protéger le récepteur de l'appareil pendant un orage ou s'il se trouve inutilisé et sans surveillance pendant une période prolongée, le débrancher de la prise secteur et débrancher l'antenne ou la connexion au réseau câblé. Ceci évitera des dégâts matériels ou des blessures en cas de foudre et de variations de tension du secteur.

## Lignes électriques

L'antenne extérieure ne doit pas être située près de lignes électriques aériennes ou d'autres circuits d'alimentation et électriques, ni à un emplacement où elle pourrait tomber sur de tels circuits ou lignes électriques. Lors de l'installation d'une antenne externe, faire très attention à ne pas toucher de telles lignes électriques ou circuits car tout contact peut être mortel.

## Manipulation de l'écran ACL

- L'écran du téléviseur est en verre. Ne pas laisser tomber le téléviseur, cogner, secouer ou exercer une forte pression sur l'écran ACL. Si l'écran se brise, prendre garde de ne pas se blesser avec les morceaux de verre.
- Si le panneau ACL se brise, veiller à ne pas toucher le liquide du panneau. Cela peut être source d'inflammations cutanées.
- En cas d'introduction de liquide dans la bouche, effectuer immédiatement un bain de bouche et consulter un médecin. De même, en cas d'introduction de liquide dans les yeux ou de contact avec la peau, consulter un médecin après rinçage pendant au moins 15 minutes avec de l'eau claire.

## Pièces de rechange

Si des pièces doivent être remplacées, vérifier que le technicien a utilisé des pièces de rechange spécifiées par le fabricant qui ont les mêmes caractéristiques que les pièces d'origine. Toute substitution par des pièces non autorisées risque de provoquer un incendie, un choc électrique, des blessures ou d'autres dangers.

## Contrôle de sécurité

Après toute opération d'entretien ou réparation de cet appareil, demander au technicien d'effectuer les contrôles de sécurité de routine pour vérifier qu'il fonctionne correctement.

## Source d'alimentation

Cet appareil doit fonctionner conformément à la source d'alimentation indiquée sur l'étiquette. En cas d'incertitude sur la tension d'alimentation électrique de la maison, consulter un électricien ou la compagnie d'électricité.

## Entretien

Ces instructions d'entretien sont uniquement réservées à des techniciens qualifiés. Pour réduire les risques de choc électrique, n'effectuer que les opérations d'entretien contenues dans ce guide à moins d'avoir la qualification nécessaire.

## ATTENTION

### Dégâts nécessitant un entretien

Débrancher l'appareil de la prise secteur et utiliser les services d'un technicien qualifié dans les conditions suivantes :

- lorsque le cordon d'alimentation est effiloché ou la prise endommagée;
- si un liquide a été répandu ou des objets ont pénétré dans l'appareil;
- si l'appareil a été exposé à la pluie ou à l'eau;
- si l'appareil fonctionne anormalement en appliquant les instructions d'utilisation. Ne régler que les commandes décrites dans les instructions d'utilisation; en effet, le réglage incorrect d'autres commandes pourrait provoquer des dégâts, entraînant souvent d'importantes réparations par un technicien qualifié pour rétablir le fonctionnement normal de l'appareil;
- si l'appareil est tombé ou s'il est endommagé de quelque façon que ce soit;
- si l'appareil présente une détérioration marquée de ses performances.

### Mise à la masse d'une antenne extérieure

Si cet appareil est connecté à une antenne extérieure ou à un réseau câblé, vérifier que l'antenne ou la connexion au réseau câblé est mise à la terre afin de bénéficier d'une certaine protection contre les sautes de tension et les charges électrostatiques. La Section 810 du Code national de l'électricité (CNE), ANSI/NFPA N° 70, fournit des informations relatives à la mise à la terre correcte du mât et du support, la mise à la terre du fil conducteur de l'antenne à l'unité de décharge de l'antenne, la taille des conducteurs de mise à la terre, l'emplacement de l'unité de décharge de l'antenne, la connexion aux conducteurs de terre ainsi que les normes en matière de prise de terre.

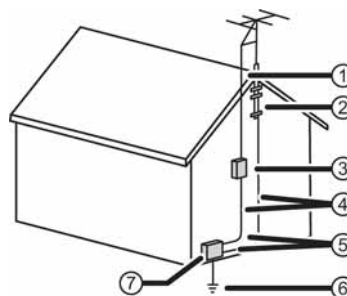

- ① Fil conducteur de l'antenne
- ② Serre-fils de mise à la terre
- ③ Unité de décharge de l'antenne
- ④ Conducteurs de mise à la terre
- ⑤ Serre-fils de mise à la terre
- ⑥ Système de mise à la terre des électrodes de la compagnie d'électricité.
- ⑦ Équipement de la compagnie d'électricité

***Avis à l'installateur de télévision câblée***

L'article 820 du National Electrical Code, ANSI/NFPA N° 40 fournit des directives relatives à une mise à la terre adéquate. Elle spécifie en particulier que le câble de masse doit être connecté au système de terre du bâtiment, aussi proche que possible du point d'entrée du câble.

***Condensation***

De l'humidité se formera sur le téléviseur si celui-ci est transporté d'un milieu froid à une pièce tempérée ou si la température de la pièce monte soudainement. Dans ce cas, les performances du téléviseur seront altérées. Pour éviter ceci, laisser le téléviseur se stabiliser dans son nouveau milieu pendant environ une heure avant de l'allumer, ou veiller à ce que la température de la pièce monte progressivement. De la condensation peut également se former en été si le téléviseur est exposé au courant d'air d'un climatiseur. Dans ce cas, déplacer le téléviseur.

***Avertissement relatif aux téléphones cellulaires***

Pour éviter des interférences avec l'image et le son du téléviseur, des problèmes de fonctionnement, voire même des dommages, conserver les téléphones cellulaires et sans fil à l'écart du téléviseur.

***Instructions relatives au recyclage de cet appareil***

Il est possible que le téléviseur contienne des matériaux faisant l'objet d'une réglementation relative à l'environnement. Ce téléviseur contient des matériaux qui peuvent être recyclés et réutilisés. Pour aider à protéger l'environnement, contacter les autorités locales pour plus d'informations à propos de la mise au rebut ou le recyclage et afin de localiser le centre de recyclage le plus près avant de se débarrasser du téléviseur.

***Pixels morts***

Le panneau ACL contient presque 3 millions de transistors en couches minces, ce qui fournit une qualité vidéo d'une netteté exceptionnelle. Il peut arriver que des pixels morts apparaissent à l'écran sous forme de points bleus, verts ou rouges. Ces pixels morts ne nuisent pas aux performances du téléviseur et ne sont pas considérés comme des défauts.



# Téléviseur à DEL de 32 po 720p et de 43 po 1080p, 60 Hz

## Introduction

Félicitations d'avoir acheté ce produit Insignia de haute qualité. Le modèle NS-32D220NA18, NS-32D220MX18 ou NS-43D420NA18 représente la dernière avancée technologique dans la conception de téléviseur à DEL et a été conçu pour des performances et une fiabilité exceptionnelles.

### INlink

Permet de profiter de la disponibilité de produits « prêts à l'emploi » compatibles HDMI CEC! Aucune configuration n'est nécessaire! La technologie CEC permet à des périphériques différents de se reconnaître et de communiquer entre eux (voir page 43 pour des instructions sur la façon d'utiliser INlink).

### DTS Sound<sup>MC</sup>

DTS Sound fournit un son clair, net et naturel tout en offrant des graves profonds enveloppants.

### Mode jeux vidéo

Les jeux vidéo requièrent généralement des réglages des paramètres d'image du téléviseur pour que l'utilisateur puisse en profiter au maximum. Il suffit d'appuyer sur la touche **GAME** (Jeux vidéo) de la télécommande pour que les paramètres d'image du téléviseur s'ajustent automatiquement au mode des jeux vidéo. Rien n'est plus facile.

### Accessibilité audio

Le téléviseur décrit vocalement les menus et quelques fonctions de la télécommande. En fonction du télédiffuseur, la description vocale de fonctions importantes dans les programmes peuvent également être disponibles. (Voir page 69 pour des instructions sur la façon d'activer la description vocale.)

# Installation des socles ou d'un support de montage mural

## Remarques

- Ne pas installer les socles si le téléviseur doit être fixé au mur à l'aide d'un support de montage mural.
- Ranger les socles et les vis correspondantes pour une utilisation éventuelle dans le futur.

## Installation des socles

- 1 Placer délicatement le téléviseur sur une surface propre et matelassée afin de le protéger des rayures et des dégâts matériels.

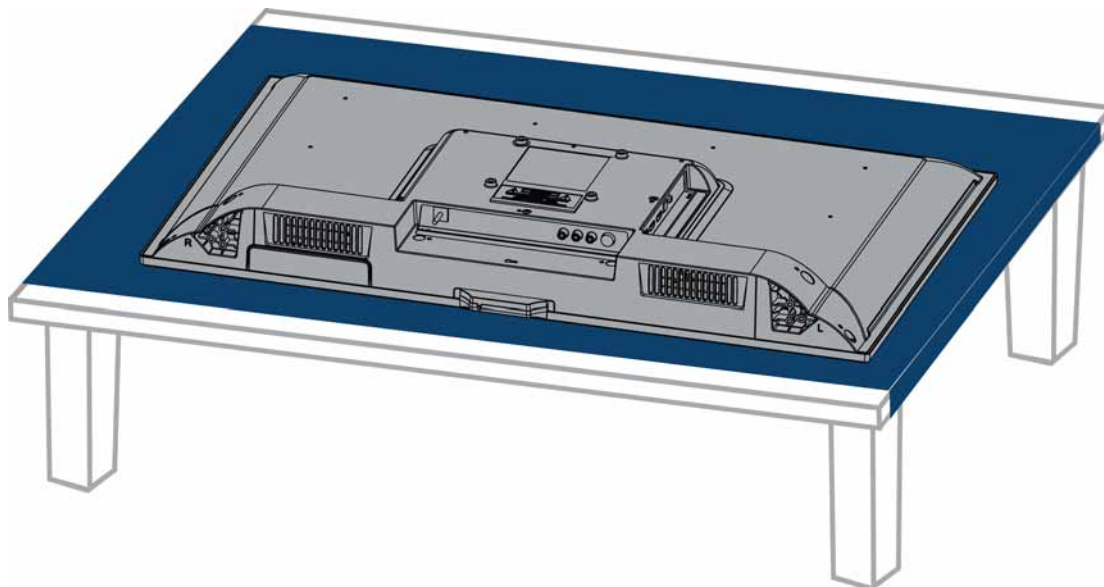

Modèle de 32 po illustré

- 2 Aligner les orifices des vis sur les socles du téléviseur avec les trous sur la partie inférieure du téléviseur, puis fixer chaque socle au téléviseur à l'aide de deux des vis fournies.

Type de vis	Longueur de la vis	Nombre de vis
M4	12 mm	4

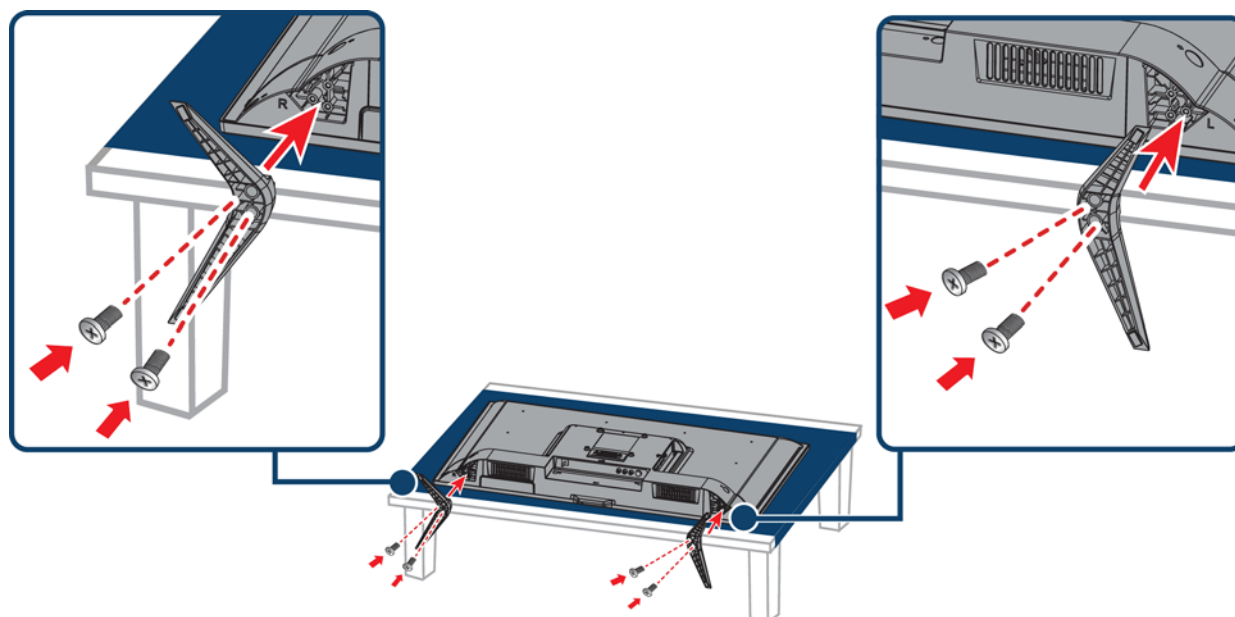

## Installation d'un support de montage mural

### Avertissement

- Le téléviseur a quatre trous de montage VESA au dos. Si un support de montage mural est fixé au dos du téléviseur, **le support doit être fermement fixé en utilisant les quatre trous. Si les quatre trous de montage ne sont pas tous utilisés**, cela pourrait provoquer la chute du téléviseur et être source de dommages matériels et de blessures graves. Voir la documentation livrée avec le support de montage mural pour toutes instructions de montage.
- Un montage mural de ce téléviseur ne peut se faire qu'avec un support de montage mural homologué UL pour la charge ou le poids considéré. (Voir [Divers](#) à la page [81](#) ou [82](#).)

- 1 Placer délicatement le téléviseur sur une surface propre et matelassée afin de le protéger des rayures et des dégâts matériels.

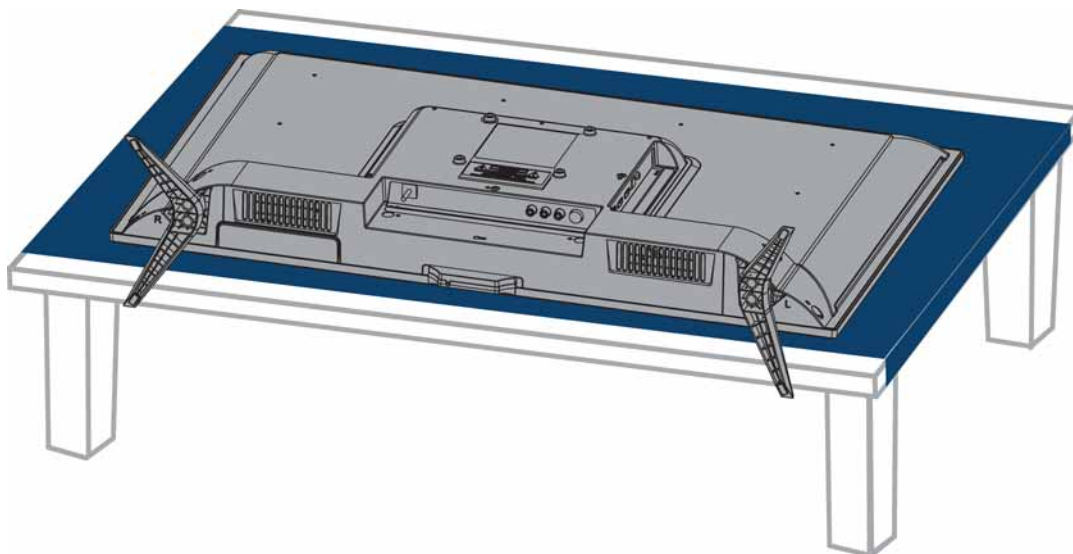

- 2 Si les socles ont été installés, retirer les vis qui les fixent chacun à l'écran du téléviseur.

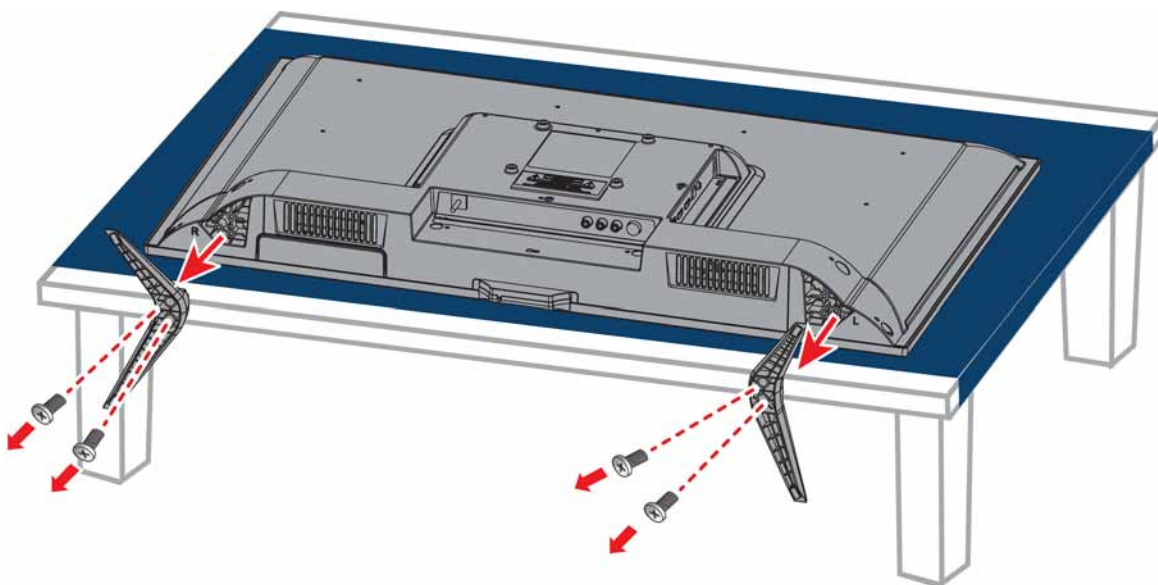

- 3 Fixer le support de montage mural à l'aide des trous de montage au dos du téléviseur. Pour plus d'informations sur l'utilisation des bonnes vis et la façon d'accrocher le téléviseur correctement, consulter les instructions fournies avec le support de montage mural.

**Remarques**

- La longueur des vis du montage mural varie selon le support de montage mural acheté. Pour connaître la longueur des vis, voir les instructions qui accompagnent le support de montage mural.
- Les trous de montage au dos du modèle de 32 po requièrent des vis de type M4. Les trous de montage au dos du modèle de 43 po requièrent des vis de type M6.

**32 po** :3,9 po (100 mm)  
**43 po** :7,9 po (200 mm)

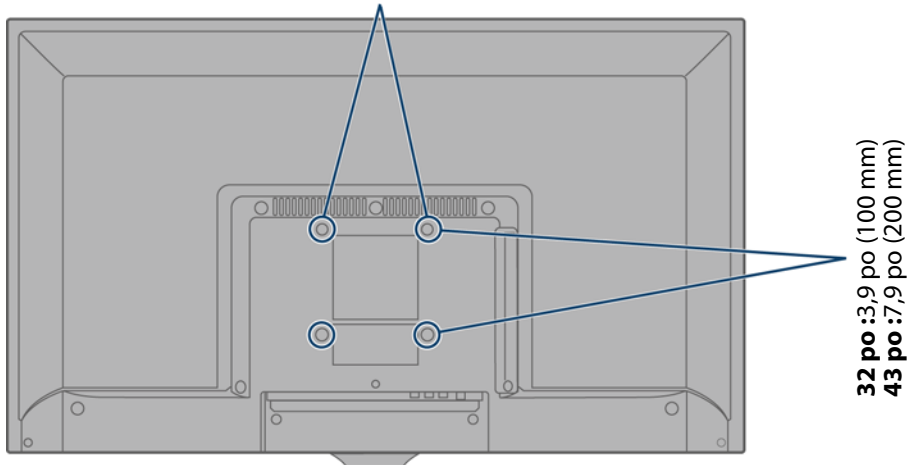

# Éléments du téléviseur

## Contenu de l'emballage

- Téléviseur à DEL de 32 ou 43 po
- Télécommande avec piles (2 de type AAA)
- Socles du téléviseur (2)
- Vis des socles du téléviseur (4)
- *Guide de l'utilisateur* (pour le modèle NS-32D220MX18)
- *Guide d'installation rapide*
- *Information importante*

## Panneau avant

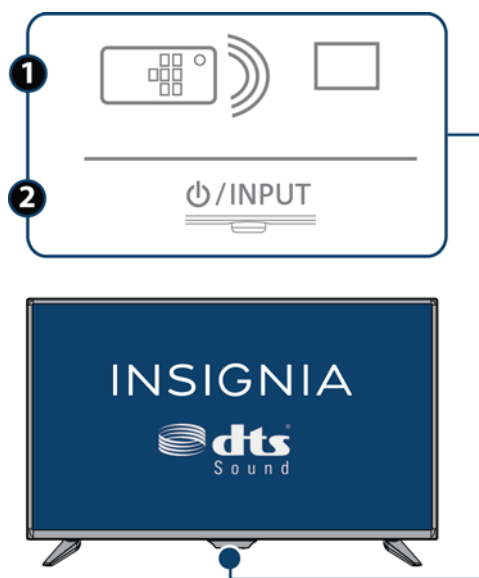

N°	Élément	Description
1	Capteur de télécommande	Reçoit les signaux de la télécommande. Ne pas l'obstruer.
2	⏻ Touche /ENTRÉE	<p>⏻ : appuyer sur cette touche pour mettre le téléviseur en marche quand le téléviseur est éteint (en mode d'attente). Appuyer et maintenir cette touche enfoncée pour éteindre le téléviseur quand il est en marche.</p> <p><b>Avertissement :</b> Quand l'appareil est éteint, il n'est pas hors tension. Pour le mettre hors tension, débrancher le cordon de la prise secteur.</p> <p><b>INPUT (Entrée) :</b> appuyer et relâcher rapidement cette touche pour ouvrir la liste des <i>SOURCES D'ENTRÉE</i>, puis appuyer une ou plusieurs fois pour sélectionner une source d'entrée vidéo, puis attendre quelques secondes. Le téléviseur passe à la source sélectionnée. Pour plus d'informations, voir <a href="#">Sélection de la source d'entrée vidéo</a> à la page 40.</p>

## Panneau latéral (32 po)

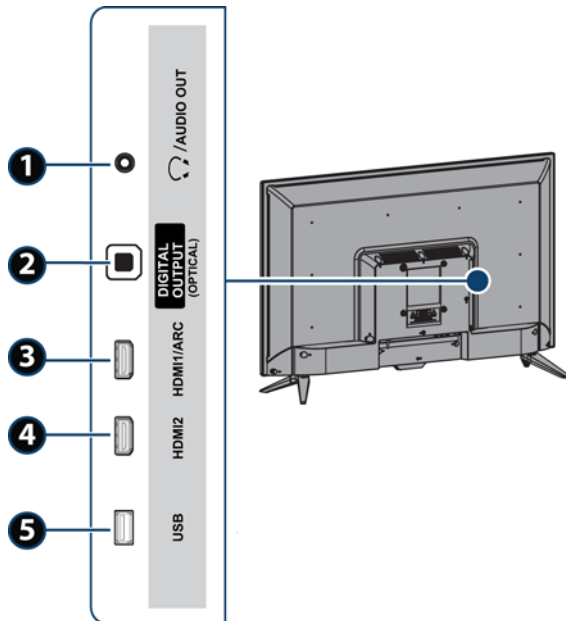

N°	Élément	Description
4	HDMI2	Connecter un périphérique HDMI à cette prise. Pour plus d'informations, voir <a href="#">HDMI (optimale)</a> à la page 20, 24 ou 26 ou <a href="#">Connexion à un ordinateur</a> à la page 28.
5	USB	Connecter une clé USB flash à cette prise pour visionner des fichiers de photos JPEG compatibles. Pour plus d'informations, voir <a href="#">Connexion d'une clé USB flash</a> à la page 29 et <a href="#">Utilisation d'une clé USB flash</a> à la page 47.

N°	Élément	Description
1	🔊 / SORTIE AUDIO	Connecter un casque d'écoute, une barre de son, un ensemble de haut-parleurs analogiques ou un système de cinéma maison à cette prise pour écouter l'audio du téléviseur à partir des haut-parleurs externes. Pour plus d'informations, voir <a href="#">Audio analogique</a> à la page 32.
2	SORTIE NUMÉRIQUE (OPTIQUE)	Connecter une barre de son, un ensemble de haut-parleurs numériques ou un système de cinéma maison à cette prise pour écouter l'audio du téléviseur à partir des haut-parleurs externes. Pour plus d'informations, voir <a href="#">Audio numérique</a> à la page 31.
3	HDMI1/ARC	Connecter un périphérique HDMI à cette prise. Pour plus d'informations, voir <a href="#">HDMI (optimale)</a> à la page 20, 24 ou 26 ou <a href="#">Connexion à un ordinateur</a> à la page 28. OU Brancher un récepteur de cinéma maison compatible ARC sur cette prise.

**Panneau latéral (43 po)**

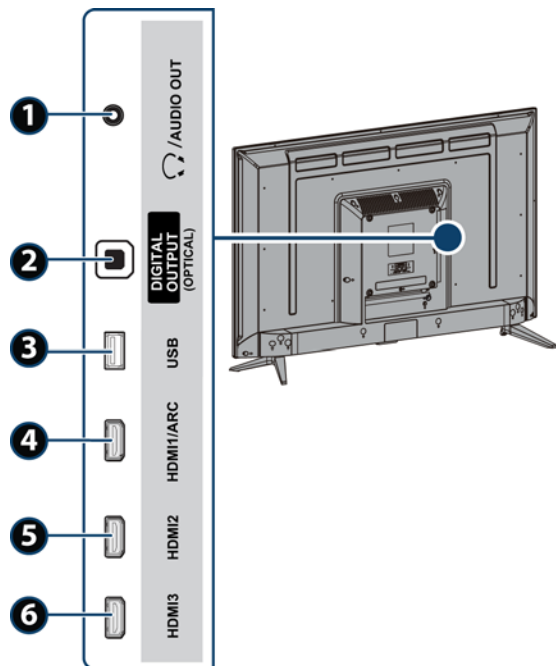

N°	Élément	Description
5	HDMI2	Connecter un périphérique HDMI à cette prise. Pour plus d'informations, voir <a href="#">HDMI (optimale)</a> à la page 20, 24 ou 26 ou <a href="#">Connexion à un ordinateur</a> à la page 28.
6	HDMI3	Connecter un périphérique HDMI à cette prise. Pour plus d'informations, voir <a href="#">HDMI (optimale)</a> à la page 20, 24 ou 26 ou <a href="#">Connexion à un ordinateur</a> à la page 28.

N°	Élément	Description
1	AUDIO / SORTIE AUDIO	Connecter un casque d'écoute, une barre de son, un ensemble de haut-parleurs analogiques ou un système de cinéma maison à cette prise pour écouter l'audio du téléviseur à partir des haut-parleurs externes. Pour plus d'informations, voir <a href="#">Audio analogique</a> à la page 32.
2	SORTIE NUMÉRIQUE (OPTIQUE)	Connecter une barre de son, un ensemble de haut-parleurs numériques ou un système de cinéma maison à cette prise pour écouter l'audio du téléviseur à partir des haut-parleurs externes. Pour plus d'informations, voir <a href="#">Audio numérique</a> à la page 31.
3	USB	Connecter une clé USB flash à cette prise pour visionner des fichiers de photos JPEG compatibles. Pour plus d'informations, voir <a href="#">Connexion d'une clé USB flash</a> à la page 29 et <a href="#">Utilisation d'une clé USB flash</a> à la page 47.
4	HDMI1/ARC	Connecter un périphérique HDMI à cette prise. Pour plus d'informations, voir <a href="#">HDMI (optimale)</a> à la page 20, 24 ou 26 ou <a href="#">Connexion à un ordinateur</a> à la page 28. OU Brancher un récepteur de cinéma maison compatible ARC sur cette prise.



## Panneau arrière

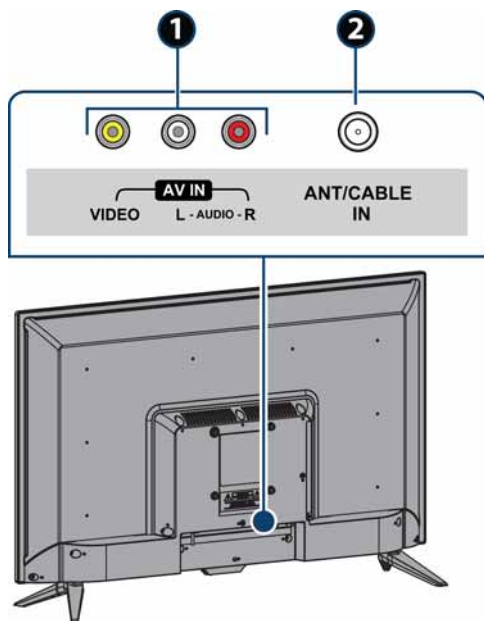

#	Item	Description
1	VIDÉO et AUDIO G et D	Prises pour connecter la vidéo et l'audio d'un périphérique AV. Pour plus d'informations, voir <a href="#">AV (bonne)</a> à la page 21, 25 ou 27.
2	ENTRÉE ANT/CÂBLE	Connecter l'antenne ou la télévision câblée à cette prise. Pour plus d'informations, voir <a href="#">Coaxial (bonne)</a> à la page 22 ou <a href="#">Connexion d'une antenne ou de la télévision câblée (sans récepteur)</a> à la page 23.

## Télécommande

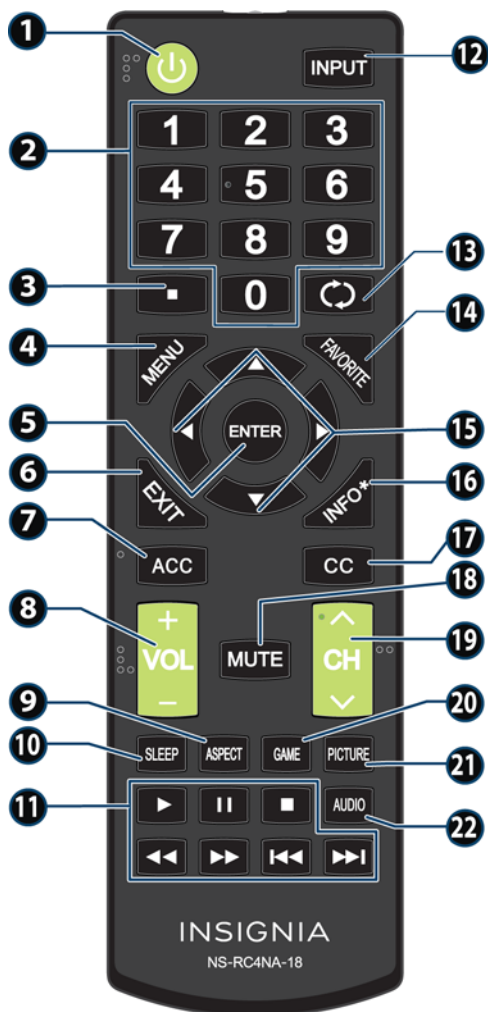

N°	Touche	Fonction
1	(marche/arrêt)	Pour mettre en marche ou arrêter le téléviseur (mode d'attente). <b>Avvertissement :</b> Quand l'appareil est éteint, il n'est pas hors tension. Pour déconnecter l'alimentation, débrancher le cordon secteur.
2	Touches numériques	Pour saisir les numéros de canaux et le mot de passe du contrôle parental.
3		Pour saisir un numéro de sous-canal numérique. Voir <a href="#">Sélection d'un canal</a> à la page 42.
4	MENU	Pour afficher le menu d'écran.
5	ENTRÉE	Pour confirmer les sélections ou modifications dans les menus du téléviseur.
6	QUITTER	Pour fermer le menu d'écran du téléviseur.
7	ACCESSIBILITÉ	Ouvre le menu d' <i>Accessibilité</i> . Voir <a href="#">Réglage des paramètres d'accessibilité</a> à la page 69.
8	VOL+/VOL-	<b>Téléviseur :</b> pour régler le volume <b>Menu du téléviseur :</b> pour aller vers la droite ou la gauche <b>USB :</b> pour contrôler un diaporama.

N°	Touche	Fonction
9	FORMAT D'IMAGE	Pour modifier l'affichage de l'image sur l'écran.
10	ARRÊT DIFFÉRÉ	Pour régler l'arrêt différé. Il est possible de sélectionner <b>Désactivé, 5, 10, 15, 30, 60, 90, 120, 180</b> ou <b>240</b> minutes. Voir <a href="#">Réglage de l'arrêt différé</a> à la page 66.
11	Commandes multimédias	<b>INlink :</b> pour contrôler les périphériques compatibles avec INlink (HDMI CEC). Voir <a href="#">Utilisation d'INlink</a> à la page 43. <b>USB :</b> pour contrôler un diaporama. Voir <a href="#">Visionnement de photos en diaporama</a> à la page 48.
12	ENTRÉE	Pour accéder à la liste des <b>SOURCES D'ENTRÉE</b> . Appuyer sur <b>▲</b> ou <b>▼</b> pour sélectionner la source d'entrée vidéo, puis sur <b>ENTER</b> (Entrée). Voir <a href="#">Sélection de la source d'entrée vidéo</a> à la page 40.
13	(retour)	Pour revenir au canal précédent.
14	FAVORIS	Pour afficher la liste des canaux Favoris. Voir <a href="#">Configuration de la liste des canaux favoris</a> à la page 56 et <a href="#">Visualisation d'un canal favori</a> à la page 57.
15		<b>Menus du téléviseur :</b> pour parcourir les menus d'écran du téléviseur et de procéder aux réglages. <b>USB :</b> pour contrôler un diaporama.
16	INFO*	Pour afficher des informations d'état du téléviseur, comme le numéro du canal, le nom du canal (si disponible) ou la source du signal. Voir <a href="#">Affichage des informations relatives à un canal</a> à la page 42. <b>Téléviseur :</b> pour activer ou désactiver les sous-titres codés. Il est possible de sélectionner <b>Sous-titres codés désactivés, Sous-titres codés activés</b> ou <b>Sous-titres codés activés pendant la mise en sourdine</b> . Voir <a href="#">Activation et désactivation des sous-titres codés</a> à la page 63. <b>USB :</b> pour faire un zoom afin de visionner une photo.
17	CC	<b>SOURDINE</b>
18	SOURDINE	Pour couper ou rétablir le son. <b>Téléviseur :</b> pour passer au canal supérieur suivant de la liste des canaux.
19	CH ▲/CH ▼	<b>Menu du téléviseur :</b> pour se déplacer vers le bas ou vers le haut. <b>USB :</b> pour contrôler un diaporama.
20	JEUX VIDÉO	Pour modifier le mode d'image au mode <b>Jeux vidéo</b> .
21	IMAGE	Pour sélectionner le mode image. Il est possible de sélectionner entre <b>Vif, Standard, Économies d'énergie, Film, Jeux vidéo</b> ou <b>Personnalisé</b> . Voir l'option <b>Mode de l'image</b> dans <a href="#">Réglage de l'image du téléviseur</a> à la page 49.
22	AUDIO	Sélection du mode audio. Il est possible de sélectionner entre <b>Standard, Cinéma, Musique, Journaux télévisés</b> ou <b>Personnalisé</b> . Voir l'option <b>Mode audio</b> dans <a href="#">Réglage des paramètres sonores</a> à la page 52.

## Quel type de connexion utiliser?

Ce téléviseur a plusieurs types de connexions disponibles pour y connecter des périphériques. Pour une qualité vidéo optimale, il faut connecter le périphérique à la meilleure connexion disponible. Utiliser le tableau ci-après pour identifier les câbles :

Qualité vidéo	Type de connexion et Connecteur de câble prise
---------------	------------------------------------------------

**Optimale**  
(utiliser cette connexion si les périphériques ont une prise HDMI)

Vidéo et audio  
**HDMI**



**Bonne**

AV (requiert une connexion audio)



**Bonne**

Vidéo et audio coaxial



### Type de connexion et Connecteurs de câbles prises

Audio numérique optique



Entrée audio analogique



Sortie audio analogique de 3,5 mm



### Précautions

- Vérifier la position et le type de prises avant d'effectuer des connexions.
- Des raccordements desserrés peuvent entraîner une qualité audio et vidéo médiocre. Vérifier que toutes les connexions sont correctes et bien fixées.
- L'équipement audio-vidéo externe illustré peut être différent de l'équipement de l'utilisateur. Pour toutes questions, consulter la documentation livrée avec l'équipement.
- Toujours débrancher le cordon d'alimentation lors de la connexion d'un équipement externe.

## Connexion d'un récepteur câble ou satellite

La plupart des récepteurs câble ou satellite ont plusieurs types de connexion. Pour obtenir la meilleure image vidéo, utiliser le meilleur type de connexion disponible. Pour plus d'informations, voir [Quel type de connexion utiliser?](#) à la page 19.

Il est possible de connecter un récepteur câble ou satellite en utilisant :

- HDMI (optimale)
- AV (bonne)
- Coaxial (bonne)

### HDMI (optimale)

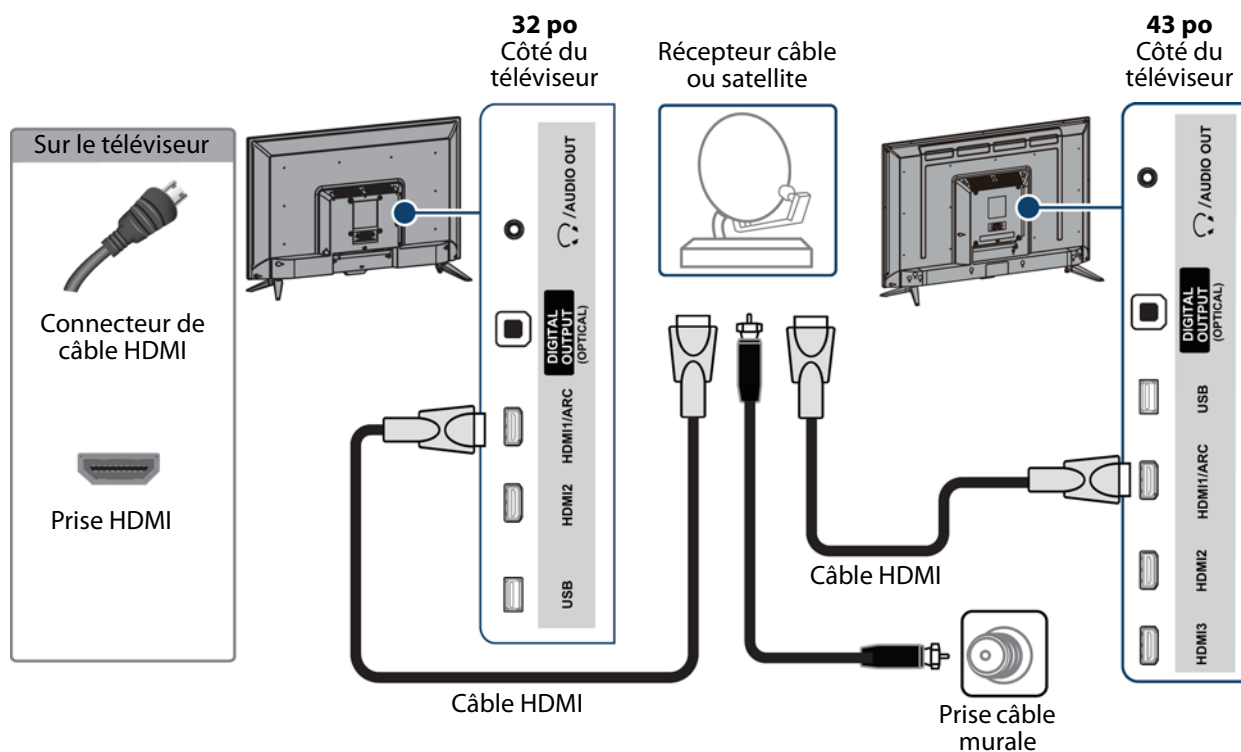

- 1 Vérifier que le cordon d'alimentation du téléviseur est débranché et que tous les appareils connectés sont éteints.
- 2 Brancher le câble d'entrée en provenance de la prise murale de télévision câblée sur la prise d'entrée câble ou satellite du récepteur.
- 3 Connecter un câble HDMI (non fourni) à l'une des prises **HDMI** sur le côté du téléviseur et à la prise de sortie HDMI (**HDMI OUT**) du récepteur câble ou satellite.
- 4 Brancher le cordon d'alimentation du téléviseur sur une prise secteur, allumer le téléviseur, puis le récepteur câble ou satellite.
- 5 Appuyer sur **INPUT** (Entrée) pour ouvrir la liste des *SOURCES D'ENTRÉE*.
- 6 Appuyer sur **▲** ou **▼** pour mettre en surbrillance **HDMI1**, **HDMI2** ou **HDMI3**, puis sur **ENTER** (Entrée).

#### Remarque

- Le modèle de 32 po n'est pas équipé d'une option **HDMI 3**.
- Un câble HDMI transmet la vidéo et l'audio. Aucun câble audio n'est nécessaire.

## AV (bonne)

### Remarques

Les câbles présentent souvent un codage couleur correspondant aux prises.

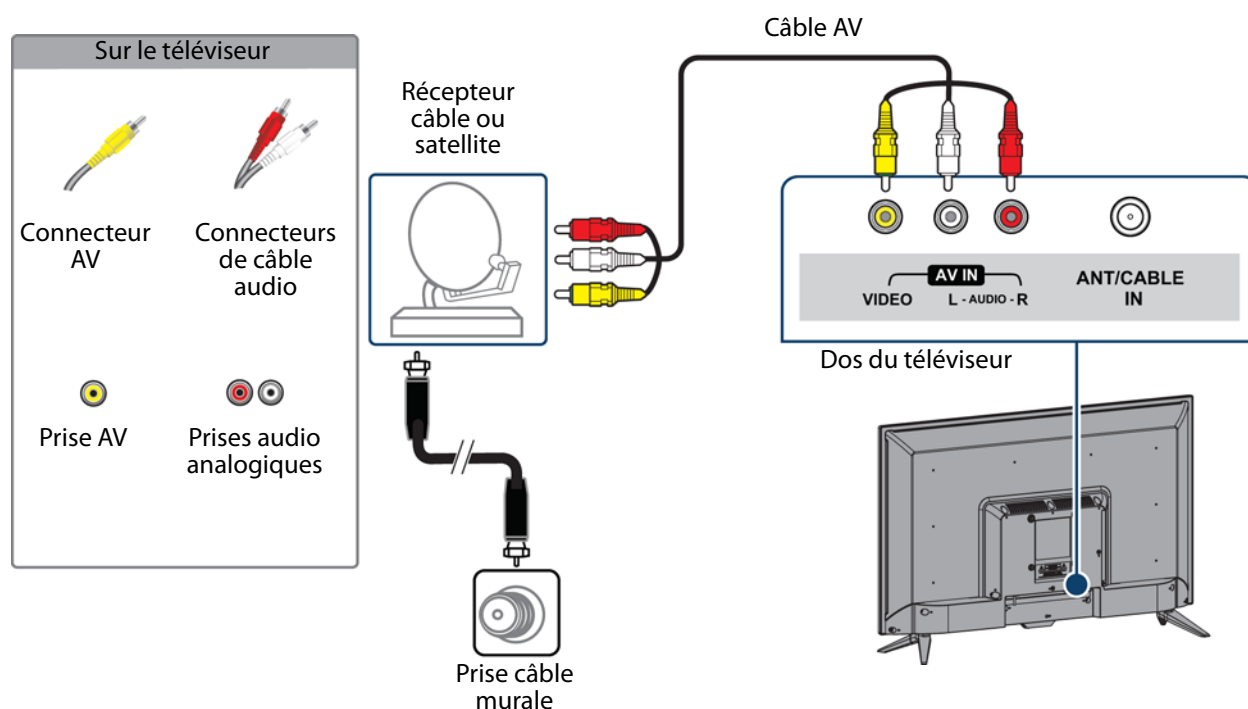

- 1 Vérifier que le cordon d'alimentation du téléviseur est débranché et que tous les appareils connectés sont éteints.
- 2 Brancher le câble d'entrée en provenance de la prise murale de télévision câblée sur la prise d'entrée câble ou satellite du récepteur.
- 3 Brancher un câble AV (non fourni) sur la prise **VIDEO** et sur les prises audio G et D (**L** et **R AUDIO**) au dos du téléviseur et sur les prises de sortie audio et AV du récepteur câble ou satellite.

### Important

Lorsque l'audio est connecté aux prises audio G et D (**L** et **R AUDIO**), la sortie audio est analogique.

- 4 Brancher le cordon d'alimentation du téléviseur sur une prise secteur, allumer le téléviseur, puis le récepteur câble ou satellite.
- 5 Appuyer sur **INPUT** (Entrée) pour ouvrir la liste des *SOURCES D'ENTRÉE*.
- 6 Appuyer sur **▲** ou **▼** pour mettre en surbrillance **AV**, puis sur **ENTER** (Entrée).

## Coaxial (bonne)

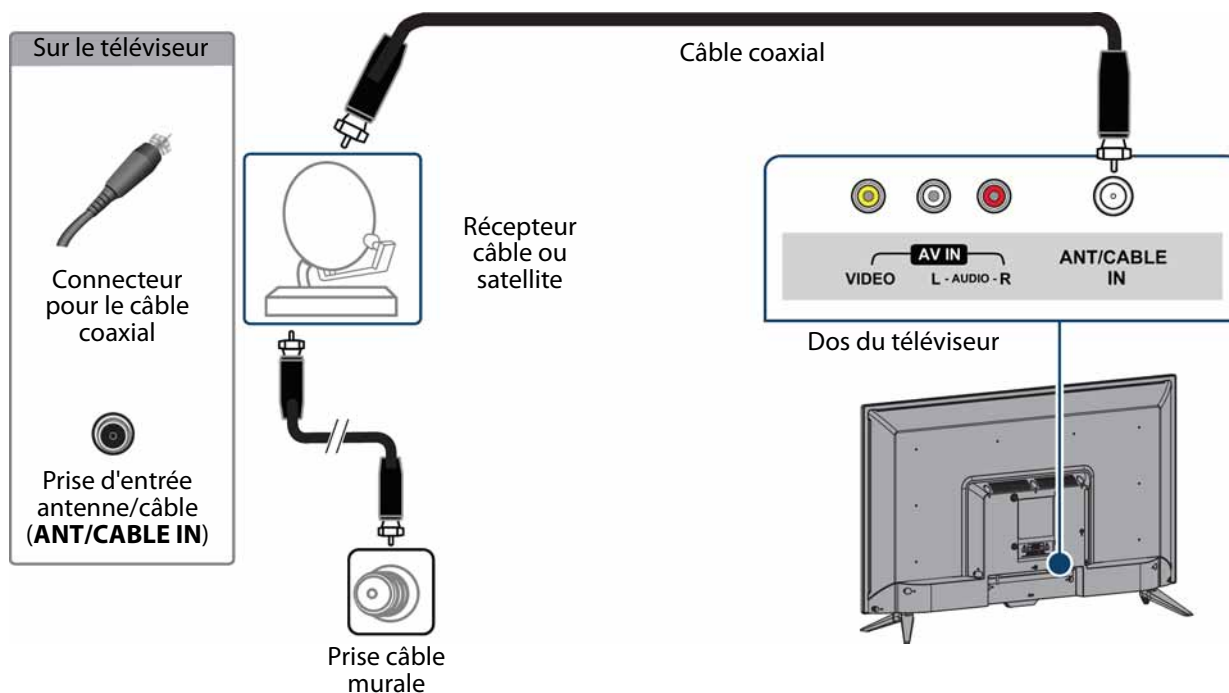

- 1 Vérifier que le cordon d'alimentation du téléviseur est débranché et que tous les appareils connectés sont éteints.
- 2 Brancher le câble d'entrée en provenance de la prise murale de télévision câblée sur la prise d'entrée câble ou satellite du récepteur.
- 3 Connecter un câble coaxial (non fourni) à la prise d'entrée antenne/câble (**ANT/CABLE IN**) au dos du téléviseur et à la prise de sortie coaxiale du récepteur câble ou satellite.
- 4 Brancher le cordon d'alimentation du téléviseur sur une prise secteur, allumer le téléviseur, puis le récepteur câble ou satellite.
- 5 Appuyer sur **INPUT** (Entrée) pour ouvrir la liste des *SOURCES D'ENTRÉE*.
- 6 Appuyer sur **▲** ou **▼** pour mettre en surbrillance **Téléviseur**, puis sur **ENTER** (Entrée).
- 7 S'il n'est pas possible de syntoniser des canaux existants, rechercher les canaux. Voir [Recherche automatique des canaux](#) à la page 54.

### Remarques

- Utiliser un câble coaxial pour éliminer les interférences et le bruit en provenance des ondes radio.
- Ne pas attacher le câble coaxial et le cordon d'alimentation ou d'autres câbles ensemble.

## Connexion d'une antenne ou de la télévision câblée (sans récepteur)

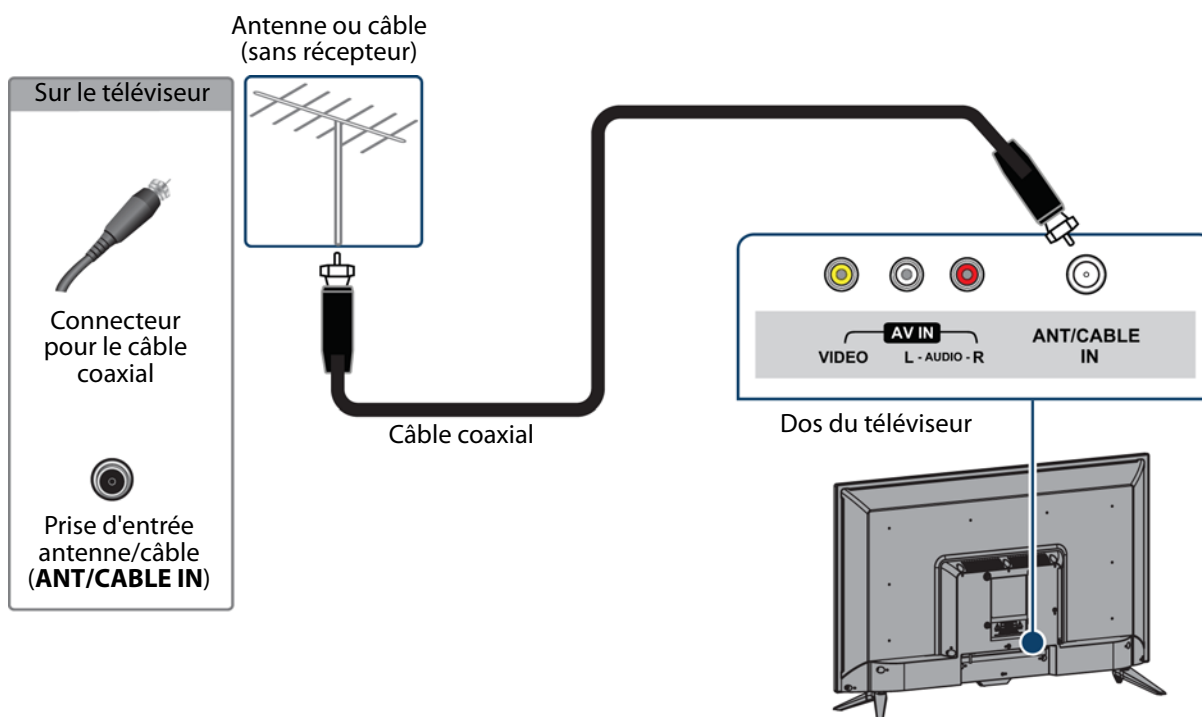

- 1 Vérifier que le cordon d'alimentation du téléviseur est débranché et que tous les appareils connectés sont éteints.
- 2 Connecter un câble coaxial (non fourni) à la prise d'entrée antenne/câble (**ANT/CABLE IN**) au dos du téléviseur et à la prise murale de l'antenne ou de la télévision câblée.
- 3 Brancher le cordon d'alimentation du téléviseur sur une prise secteur, puis allumer le téléviseur.
- 4 Appuyer sur **INPUT** (Entrée) pour ouvrir la liste des **SOURCES D'ENTRÉE**.
- 5 Appuyer sur **▲** ou **▼** pour mettre en surbrillance **Téléviseur**, puis sur **ENTER** (Entrée).
- 6 S'il n'est pas possible de syntoniser des canaux existants, rechercher les canaux. Voir [Recherche automatique des canaux](#) à la page 54.

### Remarques

- Utiliser un câble coaxial pour éliminer les interférences et le bruit en provenance des ondes radio.
- Ne pas attacher le câble coaxial et le cordon d'alimentation ou d'autres câbles ensemble.
- Si l'antenne n'est pas installée correctement, contacter du personnel qualifié pour corriger ce problème.
- Si le niveau du signal d'un canal est faible, l'image peut être déformée. Ajuster la position de l'antenne ou utiliser soit une antenne extérieure directionnelle, soit une antenne portative avec amplificateur intégré.
- Si la qualité de l'image est bonne sur certains canaux et médiocre sur d'autres, le problème peut provenir d'un signal médiocre ou faible du télédiffuseur ou du câblo-opérateur.
- En cas de connexion à la télévision câblée sans récepteur, si la qualité de l'image est médiocre, il peut être nécessaire d'installer un récepteur pour améliorer la réception du signal et la qualité de l'image. Contacter le câblo-opérateur pour obtenir un récepteur.
- Plusieurs canaux de haute définition (HD) convertissent le contenu de définition standard (DS). L'image affichée sur le téléviseur est toujours affichée en DS, donc la qualité de l'image ne sera pas aussi claire et nette que si le contenu avait été enregistré en HD à l'origine.

## Connexion d'un lecteur DVD ou Blu-ray

La plupart des lecteurs Blu-ray ou DVD ont plusieurs types de connexion. Pour obtenir la meilleure image vidéo, utiliser le meilleur type de connexion disponible. Pour plus d'informations, voir [Quel type de connexion utiliser?](#) à la page 19.

Il est possible de connecter un lecteur DVD ou Blu-ray en utilisant :

- HDMI (optimale)
- AV (bonne)

### HDMI (optimale)

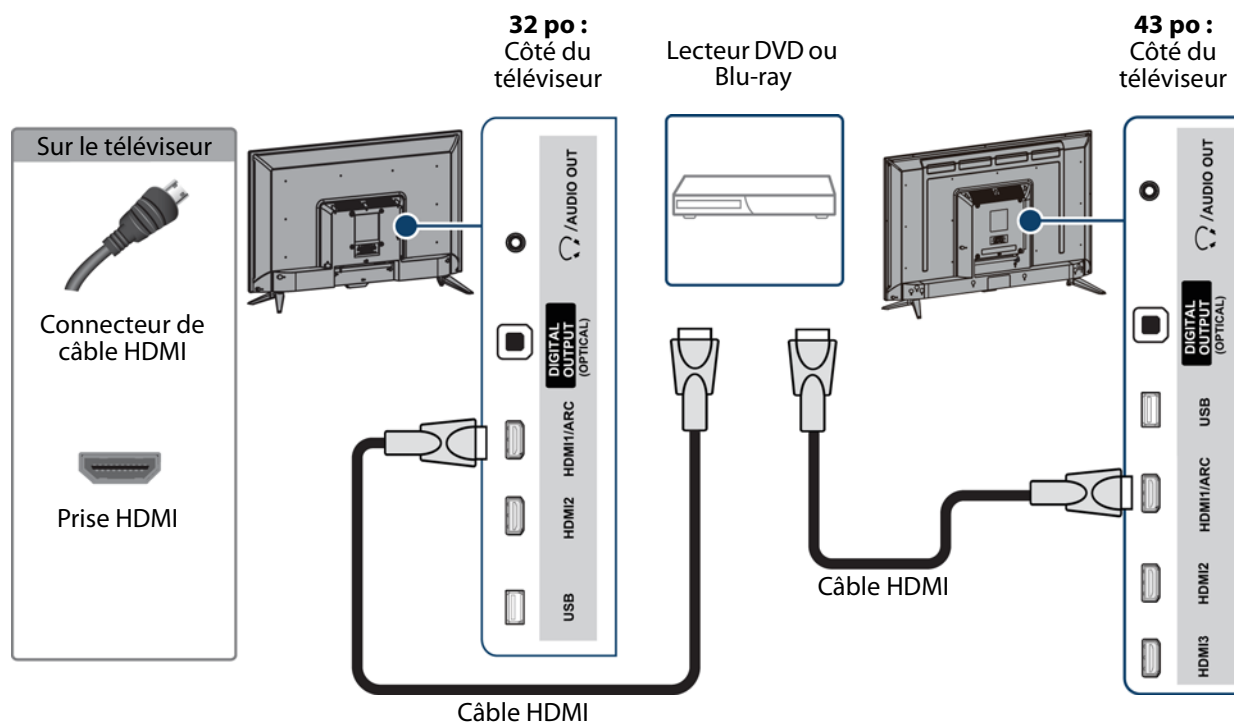

- 1 Vérifier que le cordon d'alimentation du téléviseur est débranché et que le lecteur DVD ou Blu-ray est éteint.
- 2 Connecter un câble HDMI (non fourni) à l'une des prises **HDMI** sur le côté du téléviseur et à la prise de sortie HDMI (**HDMI OUT**) du lecteur DVD ou Blu-ray.
- 3 Brancher le cordon d'alimentation du téléviseur sur une prise secteur, puis allumer le téléviseur et le lecteur DVD ou Blu-ray.
- 4 Appuyer sur **INPUT** (Entrée) pour ouvrir la liste des **SOURCES D'ENTRÉE**.
- 5 Appuyer sur **▲** ou **▼** pour mettre en surbrillance **HDMI1**, **HDMI2** ou **HDMI3**, puis sur **ENTER** (Entrée).

#### Remarque

- Le modèle de 32 po n'est pas équipé d'une option **HDMI 3**.
- Un câble HDMI transmet la vidéo et l'audio. Aucun câble audio n'est nécessaire.



## AV (bonne)

### Remarques

Les câbles présentent souvent un codage couleur correspondant aux prises.

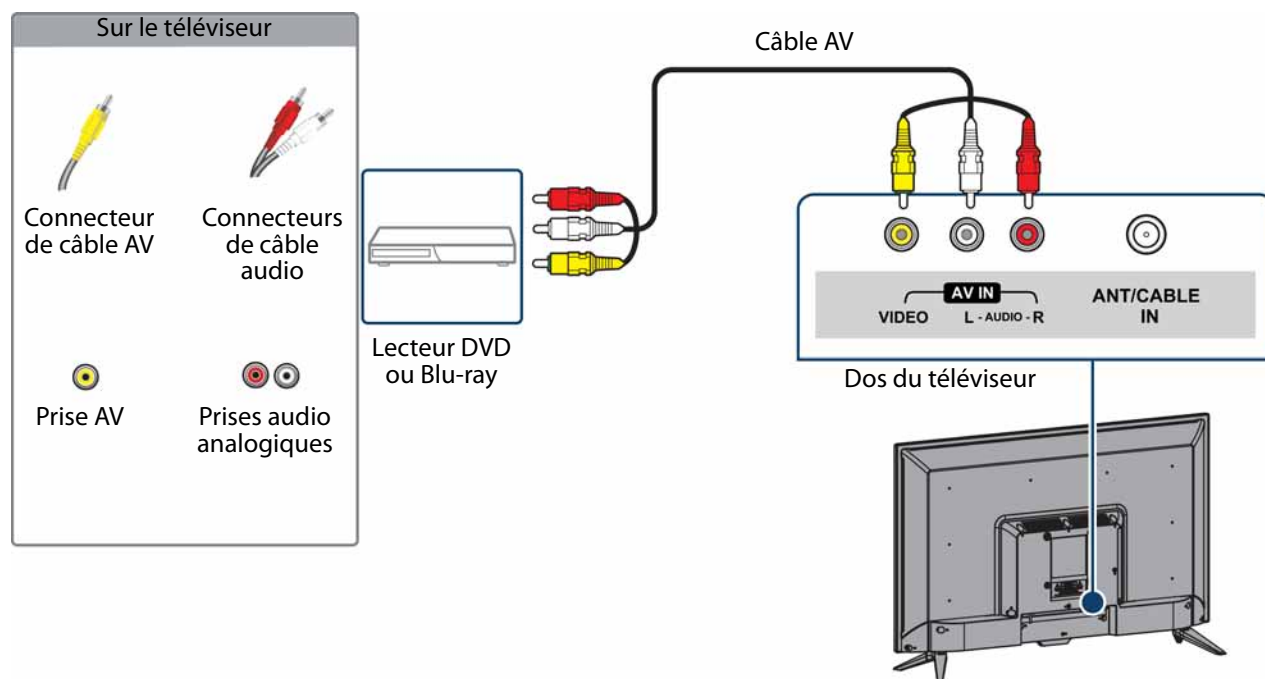

- 1 Vérifier que le cordon d'alimentation du téléviseur est débranché et que le lecteur DVD ou Blu-ray est éteint.
- 2 Connecter un câble AV (non fourni) à la prise **VIDEO** et aux prises audio G et D (**L** et **R AUDIO**) au dos du téléviseur et aux prises de sortie AV (**AV OUT**) du lecteur DVD ou Blu-ray.

### Important

Lorsque l'audio est connecté aux prises audio G et D (**L** et **R AUDIO**), la sortie audio est analogique.

- 3 Brancher le cordon d'alimentation du téléviseur sur une prise secteur, puis allumer le téléviseur.
- 4 Mettre le lecteur DVD ou Blu-ray en marche et le régler sur le mode de sortie correct. Pour plus d'informations, voir la documentation livrée avec le lecteur.
- 5 Appuyer sur **INPUT** (Entrée) pour ouvrir la liste des *SOURCES D'ENTRÉE*.
- 6 Appuyer sur **▲** ou **▼** pour mettre en surbrillance **AV**, puis sur **ENTER** (Entrée).

## Connexion d'une console de jeux

Il est possible de connecter une console de jeux en utilisant :

- HDMI (optimale)
- AV (bonne)

### HDMI (optimale)

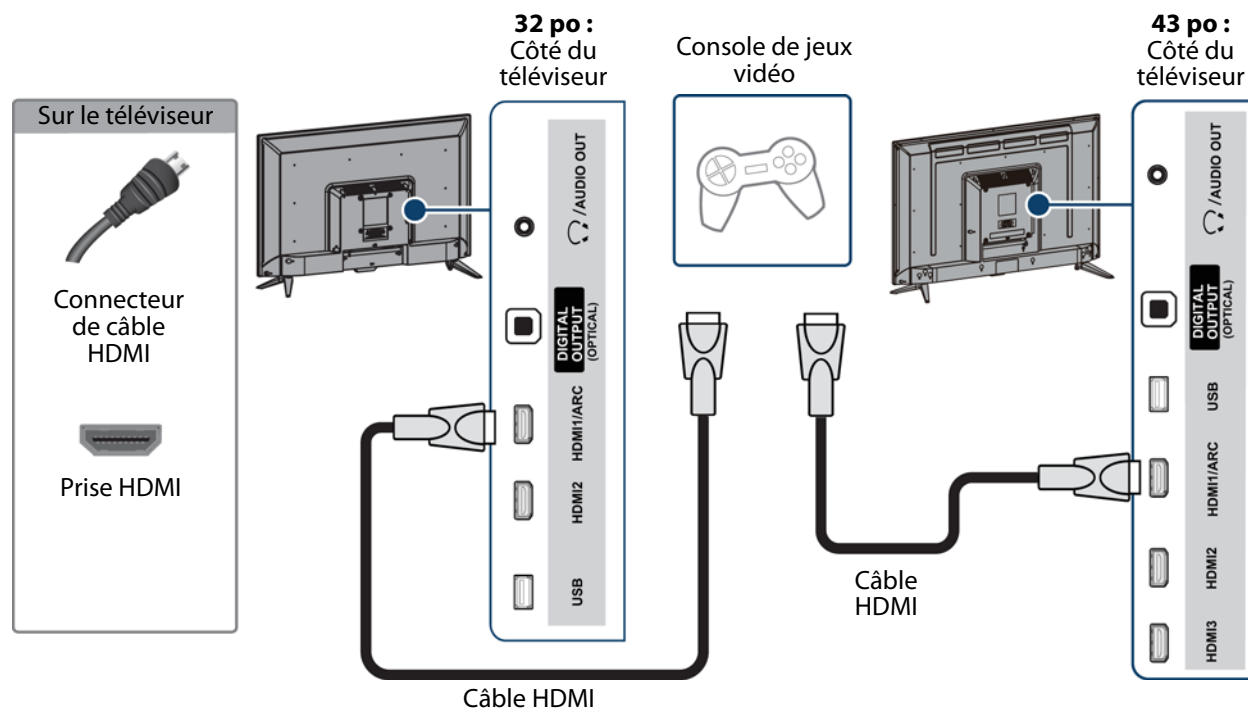

- 1 Vérifier que le cordon d'alimentation du téléviseur est débranché et que la console de jeux vidéo est hors tension.
- 2 Connecter un câble HDMI (non fourni) à l'une des prises **HDMI** sur le côté du téléviseur et à la prise de sortie HDMI (**HDMI OUT**) de la console de jeux.
- 3 Brancher le cordon d'alimentation du téléviseur sur une prise secteur, puis allumer le téléviseur.
- 4 Mettre la console de jeux vidéo sous tension et la régler sur le mode de sortie correct. Pour plus d'informations, voir la documentation livrée avec la console de jeux vidéo.
- 5 Appuyer sur **INPUT** (Entrée) pour ouvrir la liste des **SOURCES D'ENTRÉE**.
- 6 Appuyer sur ▲ ou ▼ pour mettre en surbrillance **HDMI1**, **HDMI2** ou **HDMI3**, puis sur **ENTER** (Entrée).

#### Remarque

- Le modèle de 32 po n'est pas équipé d'une option **HDMI 3**.
- Un câble HDMI transmet la vidéo et l'audio. Aucun câble audio n'est nécessaire.

## AV (bonne)

## Remarques

Les câbles présentent souvent un codage couleur correspondant aux prises.

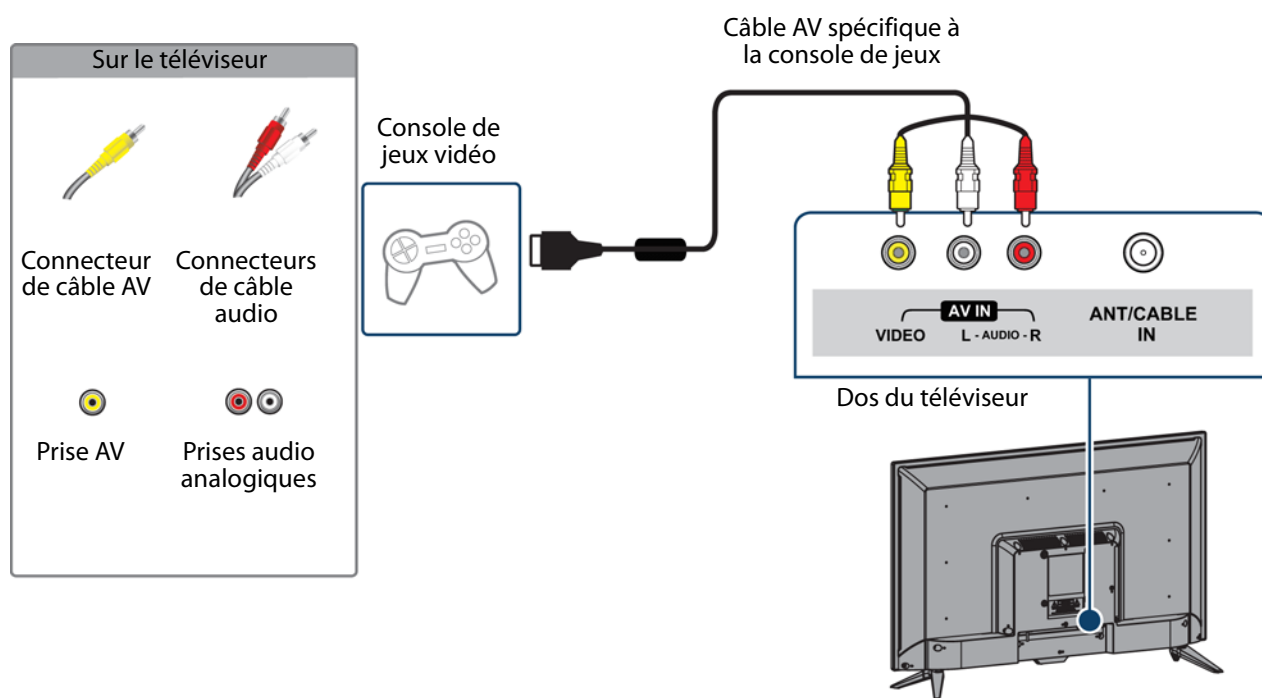

- 1 Vérifier que le cordon d'alimentation du téléviseur est débranché et que la console de jeux vidéo est hors tension.
- 2 Brancher les connecteurs vidéo et audio du câble AV de la console de jeux (non fournie) à la prise **VIDEO** et aux prises audio G et D (**L** et **R AUDIO**) au dos du téléviseur et l'autre extrémité aux prises composites de la console de jeux.

## Important

- Certains anciens modèles de consoles de jeux vidéo sont équipés d'un câble AV spécial. Se reporter à la documentation livrée avec la console de jeux vidéo ou vérifier sur le site Web du fabricant.
- Lorsque l'audio est connecté aux prises audio G et D (**L** et **R AUDIO**), la sortie audio est analogique.

- 3 Brancher le cordon d'alimentation du téléviseur sur une prise secteur, puis allumer le téléviseur.
- 4 Mettre la console de jeux vidéo sous tension et la régler sur le mode de sortie correct. Pour plus d'informations, voir la documentation livrée avec la console de jeux vidéo.
- 5 Appuyer sur **INPUT** (Entrée) pour ouvrir la liste des *SOURCES D'ENTRÉE*.
- 6 Appuyer sur **▲** ou **▼** pour mettre en surbrillance **AV**, puis sur **ENTER** (Entrée).

## Connexion à un ordinateur

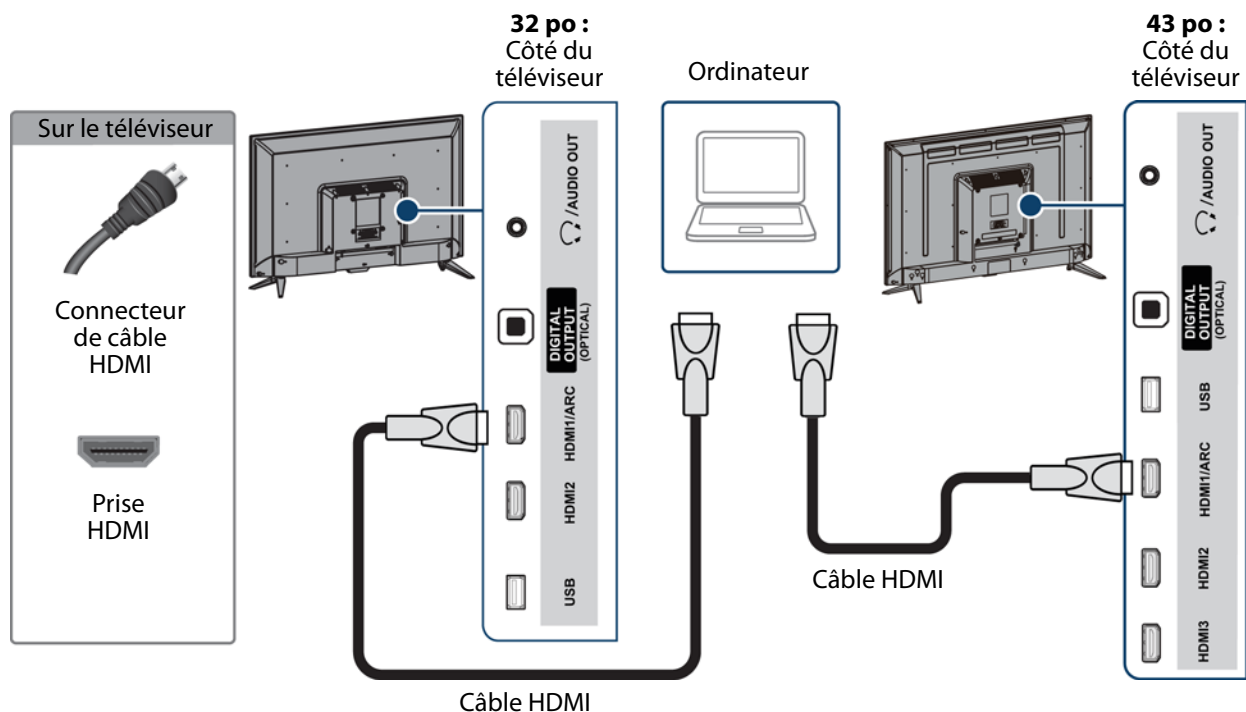

- 1 Vérifier que le cordon d'alimentation du téléviseur est débranché et que l'ordinateur est éteint.
- 2 Connecter un câble HDMI (non fourni) à l'une des prises **HDMI** sur le côté du téléviseur et à la prise de sortie HDMI (**HDMI OUT**) de l'ordinateur.
- 3 Brancher le cordon d'alimentation du téléviseur sur une prise secteur, puis allumer le téléviseur et l'ordinateur.
- 4 Appuyer sur **INPUT** (Entrée) pour ouvrir la liste des *SOURCES D'ENTRÉE*.
- 5 Appuyer sur ▲ ou ▼ pour mettre en surbrillance **HDMI1**, **HDMI2** ou **HDMI3**, puis sur **ENTER** (Entrée).

### Remarque

Le modèle de 32 po n'est pas équipé d'une option **HDMI 3**.

- 6 Régler les propriétés du moniteur de l'ordinateur si besoin est.

## Connexion d'une clé USB flash

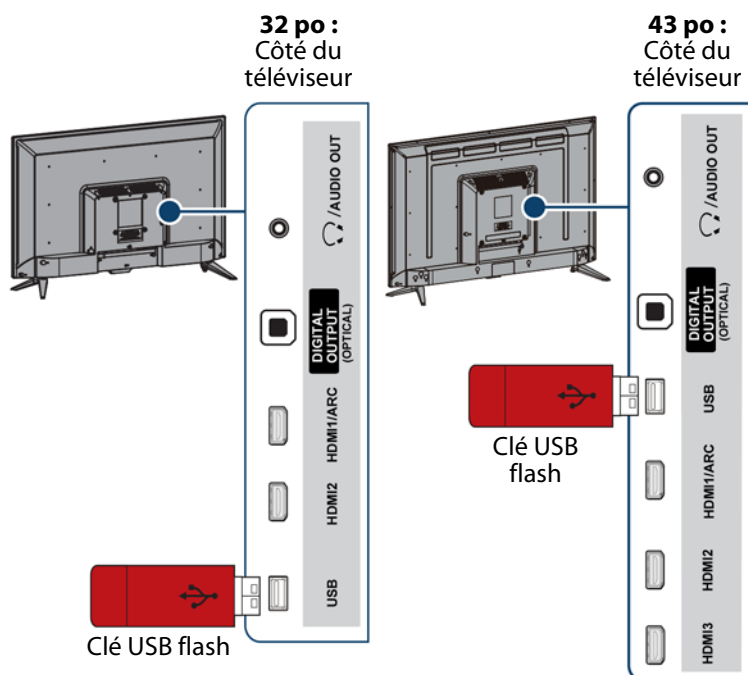

- 1 Brancher une clé USB flash sur le port **USB** sur le côté du téléviseur.

### Attention

Ne pas retirer la clé USB flash ou éteindre le téléviseur lors de l'utilisation de la clé USB flash. Cela pourrait occasionner une perte de données ou endommager la clé USB flash.

- 2 Si le téléviseur est allumé quand la clé USB flash est connectée, appuyer sur ▲ ou ▼ pour sélectionner **Oui** dans le message qui s'affiche. Le menu *Photos* s'affiche.  
OU

Si une source d'entrée vidéo différente est choisie après avoir connecté la clé USB flash et l'utilisateur souhaite revenir sur l'entrée de la clé USB, appuyer sur **INPUT** (Entrée) pour afficher la liste des sources d'entrée (*INPUT SOURCE*), puis sur ▲ ou ▼ pour sélectionner **USB (Photos)**, puis appuyer sur **ENTER** (Entrée). Le menu *Photos* s'affiche.

### Remarque

La visionneuse de **Photos** est uniquement compatible avec les formats d'images JPEG (comportant l'extension « .jpg ») et le téléviseur n'est pas compatible avec tous les fichiers JPEG.  
Pour plus d'informations, voir [Utilisation d'une clé USB flash](#) à la page 47.

## Connexion d'un casque d'écoute

Quand un casque d'écoute est connecté, les haut-parleurs du téléviseur sont mis en sourdine.

### Avertissement

Un son trop élevé peut endommager l'ouïe. Lors de l'utilisation d'un casque d'écoute, n'utiliser qu'un niveau de volume suffisant pour l'écoute.

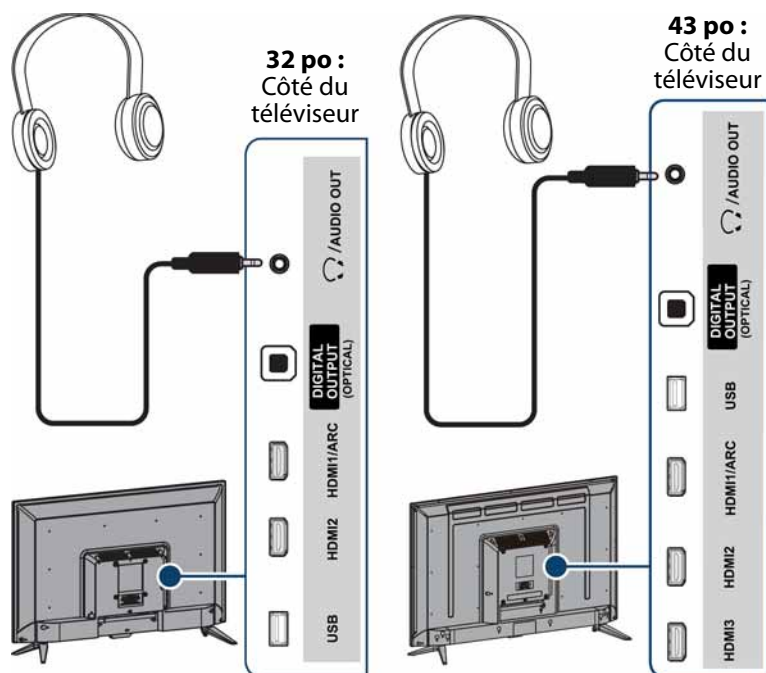

- 1 Connecter le casque d'écoute à la prise de sortie audio (🔊/AUDIO OUT) sur le côté du téléviseur.
- 2 Dans l'écran qui s'affiche, appuyer sur ◀ ou ▶ pour mettre en surbrillance **Casque d'écoute/Sortie audio variable**, puis sur **ENTER** (Entrée). Pour plus d'informations, voir [Sélection du mode de sortie audio](#) à la page 53.

### Remarques

- Si un casque d'écoute est connecté lorsque le téléviseur est éteint, l'audio est reproduit à travers le casque d'écoute et les haut-parleurs du téléviseur sont mis en sourdine quand le téléviseur est allumé.
- Il est aussi possible de connecter un système de cinéma maison, une barre de son ou des haut-parleurs externes à la prise de sortie audio (🔊/AUDIO OUT).

## Connexion de haut-parleurs externes ou d'une barre de son

Il est possible de connecter des haut-parleurs externes ou une barre de son à la prise audio numérique en utilisant :

- Audio numérique
- Audio analogique

### Audio numérique

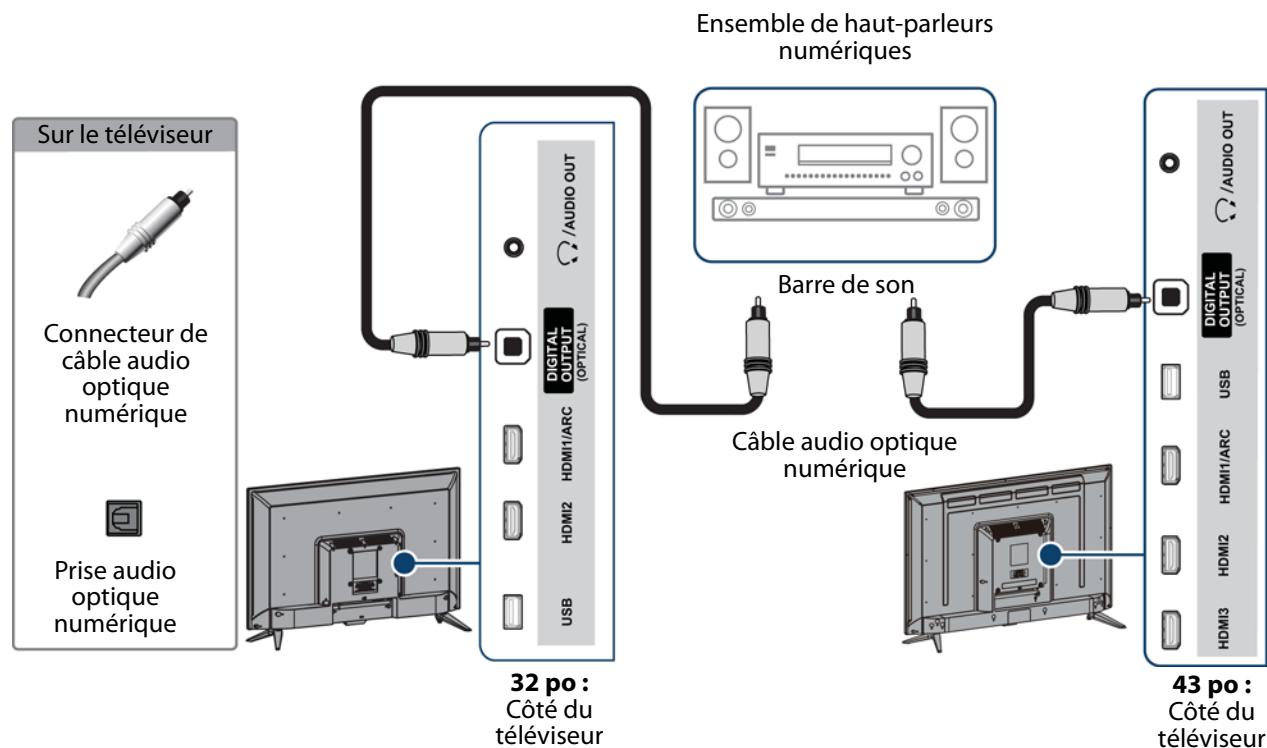

- 1 Vérifier que le cordon d'alimentation du téléviseur est débranché et que l'ensemble de haut-parleurs numériques ou la barre de son est sur arrêt.
- 2 Connecter un câble audio optique numérique (non fourni) à la prise **DIGITAL OUTPUT (OPTICAL)** [Sortie numérique (optique)] sur le côté du téléviseur et à la prise optique d'entrée audio **AUDIO IN** de l'ensemble de haut-parleurs numériques ou de la barre de son.
- 3 Brancher le cordon d'alimentation du téléviseur sur une prise secteur, puis allumer le téléviseur.
- 4 Mettre l'ensemble de haut-parleurs numériques ou la barre de son en marche et le régler sur la source correcte. Pour plus d'informations, voir la documentation livrée avec l'ensemble de haut-parleurs numériques ou la barre de son.
- 5 Dans le menu *Audio* du téléviseur, mettre en surbrillance **Format audio numérique / Retard audio**, puis appuyer sur **ENTER** (Entrée) ou ►. Régler l'option **Format audio** sur **PCM**. Voir l'option **Format audio numérique / Retard audio** dans [Réglage des paramètres sonores](#) à la page 52.

## Audio analogique

Quand un ensemble de haut-parleurs analogiques ou une barre de son est connecté à la prise de sortie audio (🔊/**AUDIO OUT**), les haut-parleurs du téléviseur sont mis en sourdine.

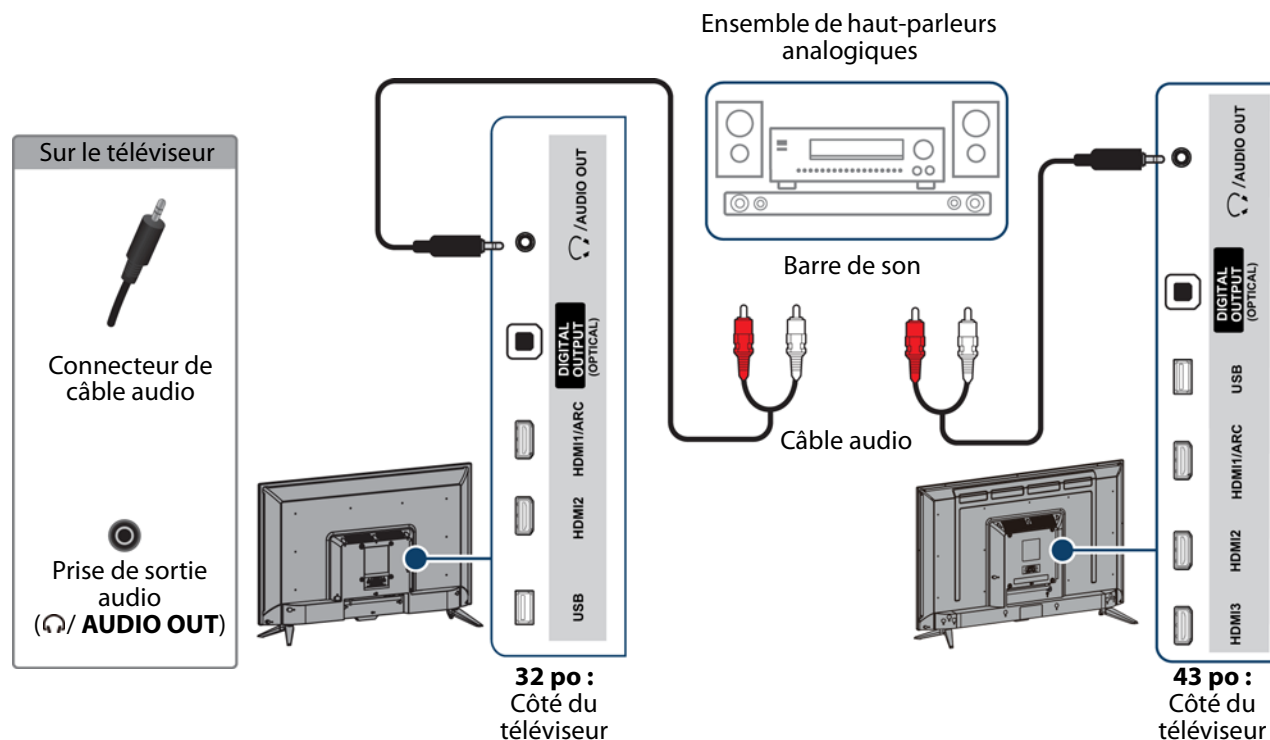

- 1 Vérifier que le cordon d'alimentation du téléviseur est débranché et que l'ensemble de haut-parleurs analogiques ou la barre de son est sur arrêt.
- 2 Connecter un câble audio (non fourni) à la prise de sortie audio (🔊/**AUDIO OUT**) sur le côté du téléviseur et aux prises d'entrée audio (**AUDIO IN**) de l'ensemble de haut-parleurs analogiques ou de la barre de son.
- 3 Brancher le cordon d'alimentation du téléviseur sur une prise secteur, puis allumer le téléviseur.
- 4 Mettre l'ensemble de haut-parleurs analogiques ou la barre de son en marche et le régler sur la source correcte. Pour plus d'informations, voir la documentation livrée avec l'ensemble de haut-parleurs analogiques ou la barre de son.
- 5 Sur le téléviseur, régler l'option **Casque d'écoute / Sortie audio** dans le menu *Audio* sur **Casque d'écoute/Sortie audio variable** ou **Sortie audio fixe**. Voir l'option **Casque d'écoute/Sortie audio** dans [Réglage des paramètres sonores](#) à la page 52.



## Connexion d'un système de cinéma maison avec plusieurs appareils

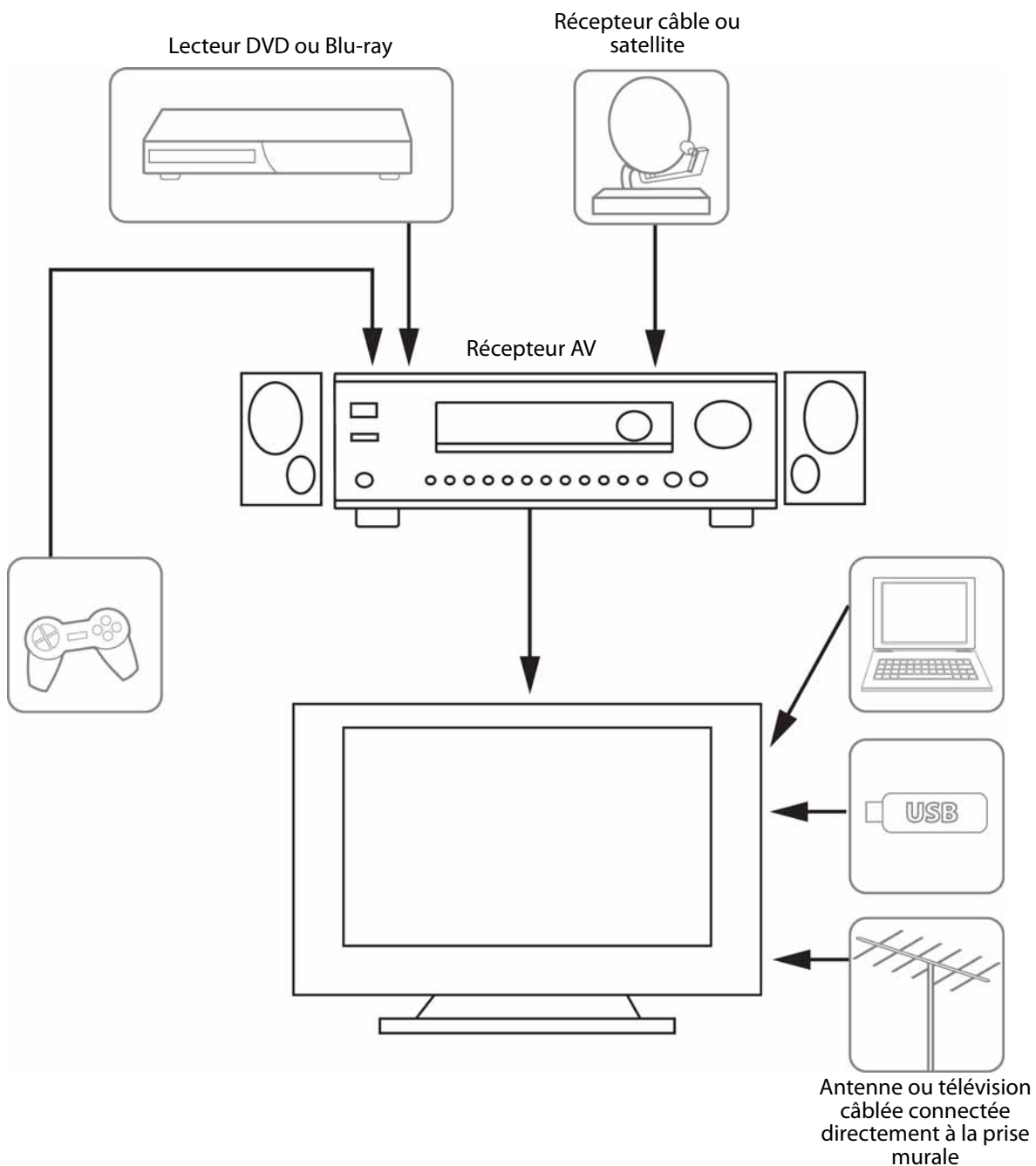

Les connexions effectuées dépendent de la disponibilité des prises vidéo et audio des périphériques. Consulter la documentation des périphériques pour toute information sur les connexions.

Il convient de veiller à utiliser les meilleurs types de connexions disponibles pour obtenir la meilleure image et un son optimal. Pour plus d'informations concernant les types de connexions, voir [Quel type de connexion utiliser?](#) à la page 19.

## Connexion de l'alimentation

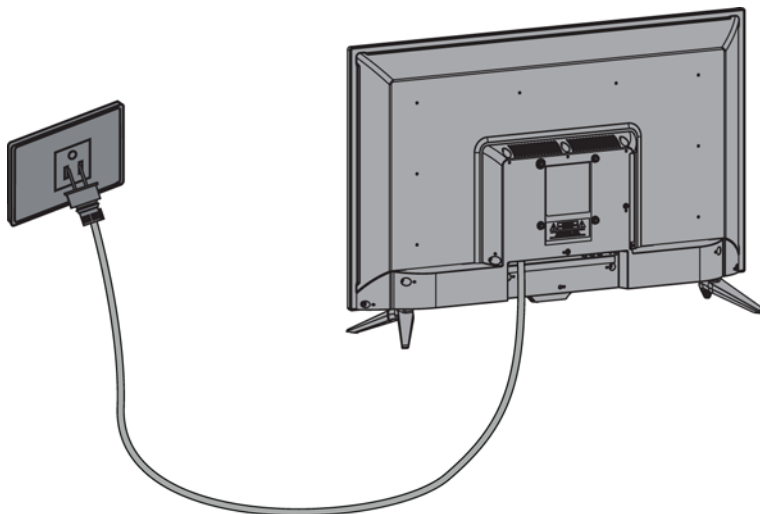

- Brancher le cordon d'alimentation sur une prise secteur.

### Attention

- Cet appareil doit fonctionner conformément à la source d'alimentation indiquée sur l'étiquette.
- Prendre soin de débrancher le cordon d'alimentation c.a. de la prise secteur si le téléviseur ne doit pas être utilisé pendant une période prolongée.
- Le cordon d'alimentation est fixé de façon permanente au téléviseur. Ne pas essayer de le débrancher du dos du téléviseur.

# Utilisation de la télécommande

Cette section couvre :

- Installation des piles de la télécommande
- Orientation de la télécommande
- Programmation des télécommandes universelles
- Visualisation des codes de télécommandes universelles

## Installation des piles de la télécommande

- 1 Tout en appuyant sur le dispositif de verrouillage au dos de la télécommande, soulever le couvercle du compartiment des piles pour le retirer.

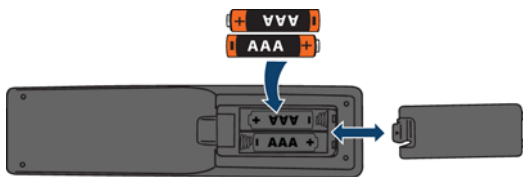

- 2 Insérer deux piles AAA dans le compartiment. Veiller à ce que les pôles + et - des piles coïncident avec les repères + et - figurant à l'intérieur du compartiment.
- 3 Replacer le couvercle du compartiment des piles.

### Précautions

- Les piles ne doivent pas être exposées à une chaleur excessive telle que celle du soleil, le feu ou autre source similaire.
- Les produits chimiques provenant des piles peuvent provoquer des démangeaisons. Si les piles fuient, nettoyer le compartiment avec un chiffon. Si les produits chimiques sont au contact de la peau, nettoyer immédiatement.
- Veiller à disposer des piles usagées correctement. Ne pas les brûler ni les incinérer.

### Remarques

- Ne pas mélanger différents types de piles.
- Ne pas mélanger des piles neuves et usagées.
- Retirer les piles quand elles sont déchargées.
- Retirer les piles si la télécommande n'est pas utilisée pendant une période prolongée.

## Orientation de la télécommande

- Pointer la télécommande vers le capteur situé sur la face avant du téléviseur.



## Programmation des télécommandes universelles

Il est possible de faire fonctionner le téléviseur Insignia avec une autre télécommande ou la télécommande universelle existante.

- 1 Voir le tableau de la section [Visualisation des codes de télécommandes universelles](#) à la page 36 pour les codes les plus courants. En cas de difficultés pour programmer la télécommande ou pour rechercher un code de télécommande différent :
  - Contacter la compagnie de la télécommande universelle ou le fournisseur de télévision par câble-satellite de la télécommande à programmer.
  - Aller sur le site [www.insigniaproducts.com/remotecodes](http://www.insigniaproducts.com/remotecodes) pour recueillir l'information la plus récente sur les codes de télécommande.
  - Appeler le Centre du service à la clientèle d'Insignia au 1-877-467-4289.
- 2 Se reporter aux instructions de la télécommande universelle pour entrer le code du téléviseur identifié à l'étape 1.

### Conseils

- Si la télécommande universelle dispose d'une fonction de recherche du code, effectuer une recherche pour identifier le code correspondant au téléviseur. Voir les instructions de la télécommande universelle pour plus d'informations.
- Si la télécommande universelle dispose d'une fonctionnalité « d'apprentissage » il est possible de la programmer en utilisant la télécommande du téléviseur Insignia pour « enseigner » les commandes une par une. Voir les instructions de la télécommande universelle pour plus d'informations.

## Visualisation des codes de télécommandes universelles

Il est possible de visualiser une liste des codes de télécommandes universelles dans le menu d'écran.

### Conseils

- Le nom de la marque est souvent porté sur la partie avant de la télécommande universelle et le numéro de modèle est indiqué sur la partie arrière.
- Si la télécommande universelle n'est pas listée, se référer aux instructions de la télécommande universelle et essayer les codes pour les marques Orion, Emerson, Memorex, Sansui, Sylvania ou Zenith. Il peut être nécessaire d'essayer plusieurs codes avant de trouver le bon.

- 1 Appuyer sur **MENU**.
- 2 Appuyer sur ◀ ou ▶ pour mettre en surbrillance **AIDE**, puis sur ▼ ou ENTER (Entrée).

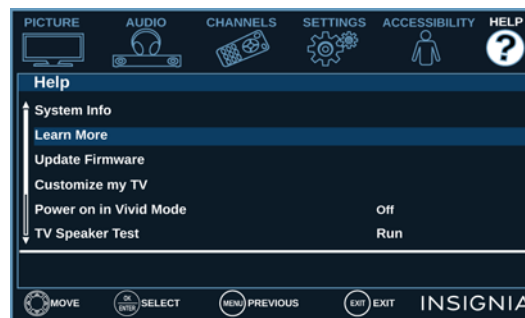

- 3 Appuyer sur ▲ ou ▼ pour mettre en surbrillance **En savoir plus**, puis sur **ENTER**.
- 4 Appuyer sur ▲ ou ▼ pour mettre en surbrillance **Codes de télécommandes**, puis sur **ENTER**. Le téléviseur affiche des informations relatives aux codes de télécommandes universelles.
- 5 Appuyer sur **ENTER** ou ▶. Le téléviseur affiche une liste des codes de télécommandes pour différentes marques de télécommandes universelles.
- 6 Appuyer sur **MENU** pour revenir au menu précédent ou sur **EXIT** (Quitter) pour fermer le menu.

### Remarque :

Il est possible de trouver des codes pour d'autres télécommandes sur le site : <http://www.insigniaproducts.com/remotecodes>  
Ou, contacter le câblodistributeur ou fournisseur de télévision par satellite pour le code de la télécommande.

## Mise en marche du téléviseur pour la première fois



Quand l'appareil est mis en marche pour la première fois, l'assistant de *Configuration facile* s'affiche. L'assistant guide l'utilisateur pour le réglage des paramètres de base y compris la langue des menus, le réglage de l'heure, le mode image, la source du signal de télévision et la liste des canaux.

- Vérifier que :
  - les piles de la télécommande ont été installées (voir page 35.)
  - une antenne, la télévision câblée, ou par satellite a été connectée (Voir page 20 à 23.)
  - le cordon d'alimentation a été connecté. (Voir page 34.)
- Appuyer sur  (marche-arrêt) pour allumer le téléviseur. L'assistant de *Configuration facile* s'affiche.

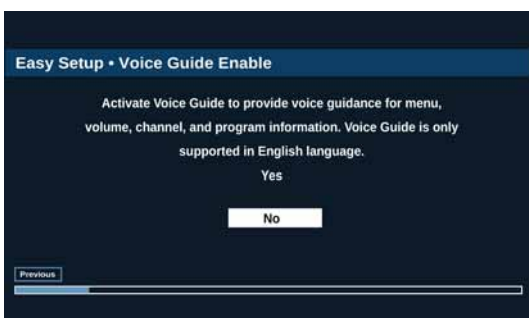

- Appuyer sur  ou  pour mettre en surbrillance une langue, puis sur **ENTER**.



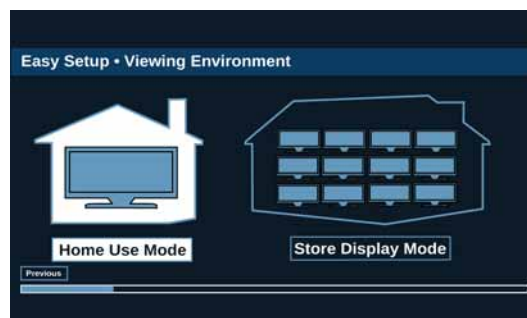

- Appuyer sur  ou  pour sélectionner **Oui** (pour activer le Guide vocal) ou **Non** (pour désactiver le Guide vocal), puis appuyer sur **ENTER** (Entrée).



- Appuyer sur  ou  pour mettre en surbrillance le mode **Utilisation au domicile** ou **Affichage en magasin**, puis sur **ENTER**.

Si le mode **Affichage en magasin** est sélectionné, un message de confirmation demande si ce mode est souhaité. Sélectionner **OK** pour continuer à utiliser le mode **Affichage en magasin** ou sélectionner **Annuler** pour passer au mode **Utilisation au domicile**. Le mode **Affichage en magasin** ne permet pas des économies d'énergie.



- Appuyer sur  ou  pour mettre en surbrillance une option, puis appuyer sur **ENTER**. Sélections possibles :
  - Regarder la télévision** pour ignorer les options de configuration. Il est possible d'appuyer sur **MENU** ultérieurement pour personnaliser les paramètres. Aller à [Terminer avec l'assistant de configuration](#) à la page 39.
  - Personnaliser le téléviseur** pour régler les options afin d'optimiser l'expérience. Aller à [Personnaliser le téléviseur](#) à la page 38.

**Personnaliser le téléviseur**

- 7 Appuyer sur ▲ ou ▼ pour mettre en surbrillance un fuseau horaire, puis sur **ENTER** (Entrée).

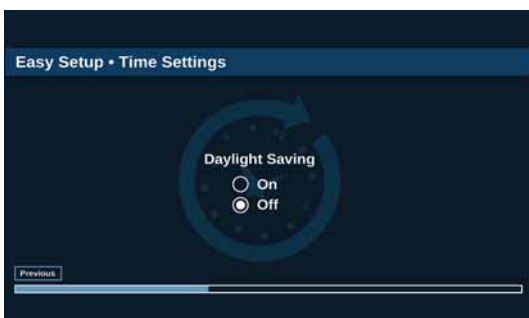

- 8 Appuyer sur ▲ ou ▼ pour sélectionner **Activé** pour activer **Heure d'été** ou **Désactivé** pour désactiver **Heure d'été**, puis sur **ENTER**.

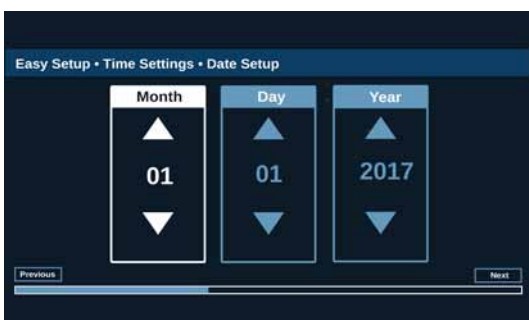

- 9 Appuyer sur ◀ ou ▶ pour mettre en surbrillance **Mois**, **Jour** ou **Année**, appuyer sur ▲ ou ▼ pour régler le paramètre, puis appuyer une ou plusieurs fois sur **ENTER** pour mettre en surbrillance **Suivant**. Quand **Suivant** est mis en surbrillance, appuyer de nouveau sur **ENTER**.

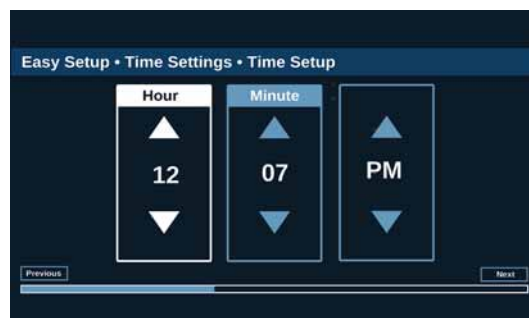

- 10 Appuyer sur ◀ ou ▶ pour mettre en surbrillance **Heure**, **Minutes** ou le champ AM/PM (réglage des 12 heures), appuyer sur ▲ ou ▼ pour régler l'option, puis appuyer une ou plusieurs fois sur **ENTER** pour mettre en surbrillance **Suivant**. Quand **Suivant** est mis en surbrillance, appuyer de nouveau sur **ENTER**.

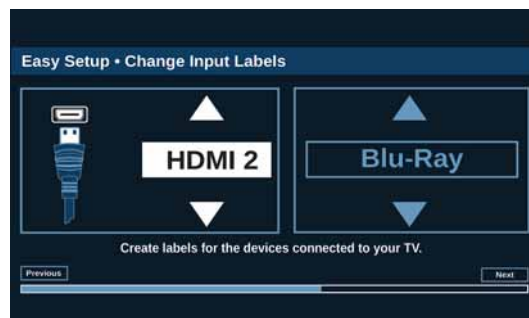

- 11 Appuyer sur ▲ ou ▼ pour mettre en surbrillance une source d'entrée vidéo, puis sur ▶ pour aller au champ de l'étiquette.
- 12 Appuyer sur ▲ ou ▼ pour mettre en surbrillance une étiquette prédéfinie ou **Personnalisé**.
- 13 Si une étiquette prédéfinie est sélectionnée, appuyer sur ▶ pour sélectionner **Suivant**, puis appuyer sur **ENTER** (Entrée).

OU

Si **Personnalisé** est sélectionné, appuyer sur **ENTER**, puis sur ▲ ou ▼ pour saisir le premier caractère de l'étiquette personnalisée. Appuyer sur ◀ ou ▶ pour aller à la position de caractère précédente ou suivante. Utiliser les touches directionnelles pour ajouter d'autres caractères. Il est possible de saisir jusqu'à 12 caractères (lettres ou chiffres). Une fois que la création de l'étiquette est terminée, appuyer sur **ENTER**, puis deux fois sur ▶ pour sélectionner **Suivant**, puis appuyer de nouveau sur **ENTER**.

## Terminer avec l'assistant de configuration

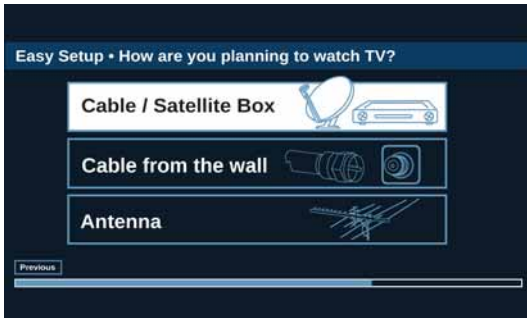

- 14 Appuyer sur ▲ ou ▼ pour mettre en surbrillance **Récepteur câble/satellite, Câble par prise murale** ou **Antenne**, puis appuyer sur **ENTER** (Entrée).
- Si **Récepteur câble/satellite** est sélectionné, un écran s'affiche illustrant les façons de connecter le récepteur câble ou satellite.

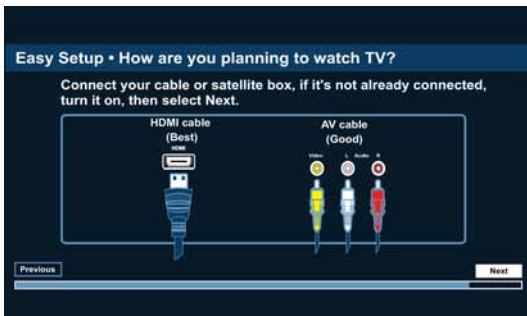

Appuyer sur **ENTER**.



- Si **Câble par prise murale** ou **Antenne** est sélectionné, le téléviseur commence la recherche des canaux et affiche un écran de progression.

### Remarque

Il est possible d'appuyer sur **EXIT** (Quitter) pour arrêter la recherche automatique des canaux, mais il sera nécessaire d'effectuer une nouvelle recherche pour créer une liste complète des canaux disponibles.

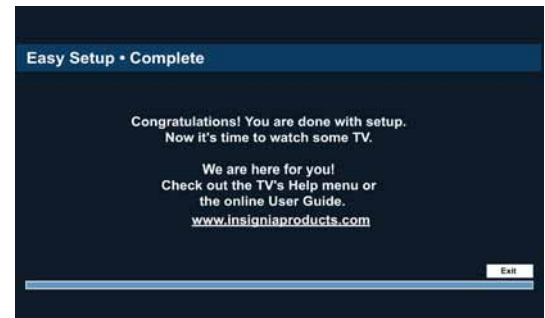



- 15 Appuyer sur **ENTER** (Entrée) pour fermer l'assistant de configuration. Si l'option sélectionnée est :
- Le **Câble par prise murale** ou l'**Antenne**, le téléviseur syntonise le premier canal mémorisé dans la liste.
  - Le **Récepteur câble/satellite**, appuyer sur **INPUT** (Entrée) pour ouvrir la liste des **SOURCES D'ENTRÉE**, puis sur ▲ ou ▼ pour sélectionner l'entrée vidéo (**HDMI** ou **AV**) à laquelle le récepteur câble est connectée, puis sur **ENTER**. Le téléviseur passe à l'entrée sélectionnée.

## Informations de base

Cette section couvre des renseignements de base pour :

- Mise en marche et arrêt du téléviseur
- Sélection de la source d'entrée vidéo
- Aperçu des menus d'écran
- Parcourir les menus
- Sélection d'un canal
- Réglage du volume
- Affichage des informations relatives à un canal

### Mise en marche et arrêt du téléviseur

- 1 Vérifier que l'adaptateur d'alimentation est branché sur une prise secteur.
- 2 Appuyer sur  (marche-arrêt) pour allumer le téléviseur. Le témoin d'alimentation s'éteint.
- 3 Appuyer de nouveau sur  (marche-arrêt) pour éteindre le téléviseur. Le téléviseur se met en mode attente et le témoin d'alimentation s'allume en rouge.

#### Avertissement

Quand le téléviseur est en mode attente il est toujours sous tension. Pour le mettre hors tension, débrancher l'adaptateur d'alimentation de la prise secteur.

#### Remarque

Si le téléviseur ne reçoit pas de signal à l'entrée pendant quelques minutes, il se met automatiquement en mode d'attente.

### Sélection de la source d'entrée vidéo

#### Remarque

Le téléviseur détecte et affiche automatiquement quelles prises vidéo ont des périphériques qui leur sont connectés lorsqu'ils sont allumés. Il est possible de désactiver cette fonction afin de toujours afficher toutes les entrées. Pour plus d'informations, voir [Activation ou désactivation de la détection des entrées](#) à la page 67.

- 1 Allumer le téléviseur.
- 2 Si l'utilisateur souhaite utiliser un périphérique connecté à une entrée vidéo (tel qu'un lecteur DVD ou Blu-ray), mettre le périphérique en marche.
- 3 Appuyer sur **INPUT** (Entrée).



- 4 Appuyer sur  ou  pour sélectionner une source d'entrée vidéo, puis sur **ENTER** (Entrée).

#### Remarque

Le modèle de 32 po n'est pas équipé d'une option **HDMI 3**.



## Aperçu des menus d'écran

### Remarques

- En fonction de la source du signal sélectionnée, les options sur l'écran pourront être différentes.
- Les éléments de menu qui ne peuvent pas être sélectionnés s'affichent en grisé.

### Menu Image (Mode téléviseur)

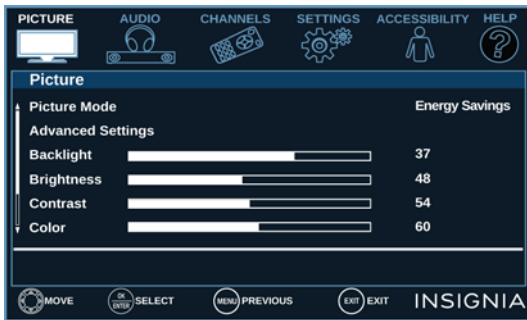

### Menu Audio (Mode téléviseur)

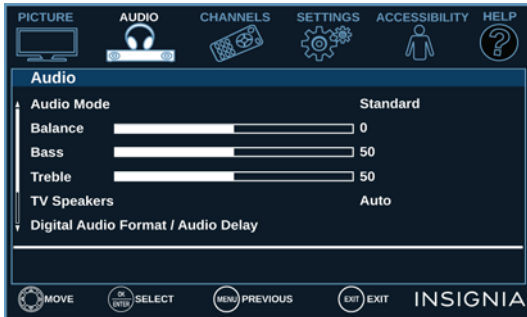

### Menu des Canaux (Mode téléviseur)

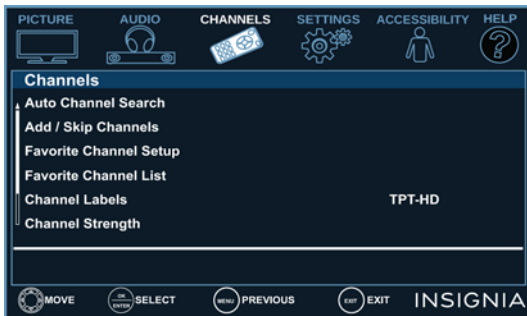

### Menu de Configuration (Mode téléviseur)



### Menu Accessibilité



### Menu Aide



### Menu PHOTOS (mode USB)



## Parcourir les menus

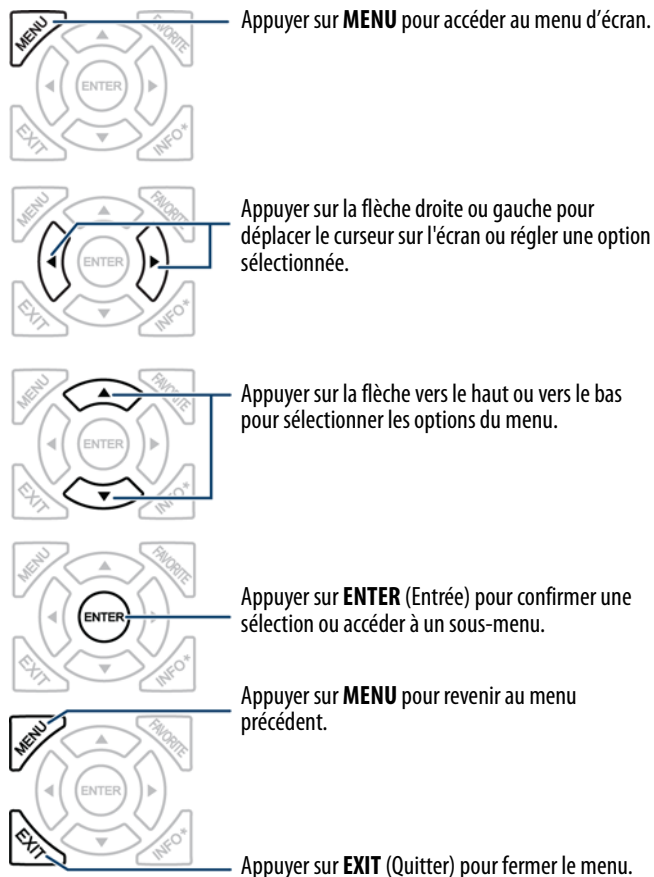

## Sélection d'un canal

- Appuyer sur **CH +** ou **CH -** pour passer au canal suivant ou précédent de la liste des canaux mémorisés.
- Appuyer sur les touches numériques pour saisir le numéro de canal souhaité, puis attendre que le canal change ou appuyer sur **ENTER** (Entrée) pour changer de canal immédiatement.
- Pour sélectionner un sous-canal numérique, appuyer sur les touches numériques pour le canal principal, puis sur **■** (sous-canal) et appuyer sur la touche numérique pour le sous-canal. Attendre que le canal change ou appuyer sur **ENTER** pour y accéder immédiatement. Par exemple, pour sélectionner le canal 5.1, saisir **5**, **■** (sous-canal), puis **1**.

### Remarque

Les touches doivent être appuyées dans un délai de trois secondes.

- Appuyer sur **↶** (retour) pour revenir au dernier canal visualisé.

## Réglage du volume

- Appuyer sur **VOL+** ou **VOL-** pour augmenter ou diminuer le volume.
- Appuyer sur **MUTE** (Sourdine) pour couper le son. Appuyer de nouveau sur **MUTE** pour rétablir le son.

## Affichage des informations relatives à un canal

- Appuyer sur **INFO\*** pour afficher une bannière d'information. La bannière d'information affiche des informations sur l'émission en cours, comme le numéro du canal, la source d'entrée vidéo et la résolution.
  - L'information de canal en mode numérique inclut le numéro de canal, le nom de la chaîne, l'étiquette du canal, le nom de l'émission diffusée, la classification de télévision, le type de signal, l'information sur l'audio, la résolution, l'heure actuelle, la puissance du signal, le jour de la semaine, la date et les heures de début et de fin de l'émission en cours, si elles sont fournies par le télédiffuseur.
  - Information sur le canal analogique : affiche le numéro de canal, l'étiquette du canal (si prédéfinie), le type de signal, l'information sur l'audio, le jour de la semaine et la date, s'ils sont fournis par le télédiffuseur.

## Utilisation d'INlink

INlink permet de contrôler les périphériques compatibles avec la norme HDMI CEC et connectés aux prises HDMI du téléviseur au moyen de la télécommande livrée avec le téléviseur.

### Note

Pour contrôler la lecture, il est possible d'utiliser les touches multimédias sur la télécommande.

Pour utiliser INlink, il est nécessaire de configurer le paramètre **Commande INlink** dans le menu *INlink* sur **Activé**.

### Remarques

- Il est nécessaire d'utiliser les câbles HDMI pour connecter les périphériques compatibles HDMI CEC au téléviseur.
- La fonction HDMI CEC du périphérique connecté doit être activée.
- Si un périphérique HDMI qui est connecté n'est pas compatible avec la norme HDMI CEC, aucune des fonctions de la **Commande INlink** ne seront disponibles.
- Selon le périphérique HDMI connecté, il se peut que certaines fonctions de la **Commande INlink** ne soient pas disponibles.

Cette section couvre :

- [Activation ou désactivation d'INlink](#)
- [Activation ou désactivation de l'arrêt automatique des périphériques](#)
- [Activation ou désactivation de la mise en marche-arrêt automatique du téléviseur](#)
- [Mise en marche et arrêt du récepteur audio](#)
- [Affichage de la liste des périphériques compatibles avec INlink](#)
- [Sélection d'un périphérique compatible avec INlink](#)
- [Ouverture du menu racine d'un périphérique compatible avec INlink](#)

## Activation ou désactivation d'INlink

- 1 Appuyer sur **MENU**.
- 2 Appuyer sur ◀ ou ▶ pour mettre en surbrillance **CONFIGURATION**, puis sur ▼ ou **ENTER** (Entrée).



- 3 Appuyer sur ▲ ou ▼ pour mettre en surbrillance **INlink**, puis sur **ENTER** ou ▶.



- 4 Appuyer sur ▲ ou ▼ pour mettre en surbrillance **Commande INlink**, puis sur **ENTER** ou ▶.
- 5 Appuyer sur ▲ ou ▼ pour mettre en surbrillance **Activée** ou **Désactivée**, puis appuyer sur **ENTER**.
- 6 Appuyer sur **MENU** pour revenir au menu précédent ou sur **EXIT** (Quitter) pour fermer le menu.

## Activation ou désactivation de l'arrêt automatique des périphériques

Lorsque la fonction INLink est **Activée**, la **Désactivation de l'arrêt automatique des périphériques** désactive automatiquement les périphériques HDMI CEC lors de l'arrêt du téléviseur.

- 1 Appuyer sur **MENU**.
- 2 Appuyer sur ◀ ou ▶ pour mettre en surbrillance **CONFIGURATION**, puis sur ▼ ou **ENTER** (Entrée).



- 3 Appuyer sur ▲ ou ▼ pour mettre en surbrillance **INLink**, puis sur **ENTER** ou ▶.



- 4 Appuyer sur ▲ ou ▼ pour mettre en surbrillance **Désactivation de l'arrêt automatique des périphériques**, puis sur **ENTER** ou ▶.
- 5 Appuyer sur ▲ ou ▼ pour mettre en surbrillance **Activée** (désactive les périphériques connectés lorsque le téléviseur est éteint) ou **Désactivée** (ne désactive pas les périphériques connectés lorsque le téléviseur est éteint), puis appuyer sur **ENTER**.
- 6 Appuyer sur **MENU** pour revenir au menu précédent ou sur **EXIT** (Quitter) pour fermer le menu.

## Activation ou désactivation de la mise en marche-arrêt automatique du téléviseur

La **Mise en marche automatique du téléviseur** met en marche le téléviseur automatiquement quand un périphérique HDMI CEC est allumé, si ce dernier est équipé de cette fonction.

- 1 Appuyer sur **MENU**.
- 2 Appuyer sur ◀ ou ▶ pour mettre en surbrillance **CONFIGURATION**, puis sur ▼ ou **ENTER** (Entrée).



- 3 Appuyer sur ▲ ou ▼ pour mettre en surbrillance **INLink**, puis sur **ENTER** ou ▶.



- 4 Appuyer sur ▲ ou ▼ pour mettre en surbrillance **Mise sous tension automatique du téléviseur**, puis sur **ENTER** ou ▶.
- 5 Appuyer sur ▲ ou ▼ pour mettre en surbrillance **Activée** (met le téléviseur en marche lorsque le périphérique connecté est mis en marche) ou **Désactivée** (ne met pas en marche le téléviseur lorsque le périphérique connecté est mis en marche), puis sur **ENTER**.
- 6 Appuyer sur **MENU** pour revenir au menu précédent ou sur **EXIT** (Quitter) pour fermer le menu.

## Mise en marche et arrêt du récepteur audio

Lorsque la fonction INlink est activée et qu'un récepteur audio compatible avec la norme HDMI CEC a été connecté au téléviseur, la mise en marche du **Récepteur audio** permet à l'utilisateur de régler le volume du récepteur audio à partir de la télécommande du téléviseur.

- 1 Appuyer sur **MENU**.
- 2 Appuyer sur ◀ ou ▶ pour mettre en surbrillance **CONFIGURATION**, puis sur ▼ ou **ENTER** (Entrée).



- 3 Appuyer sur ▲ ou ▼ pour mettre en surbrillance **INlink**, puis sur **ENTER** ou ▶.

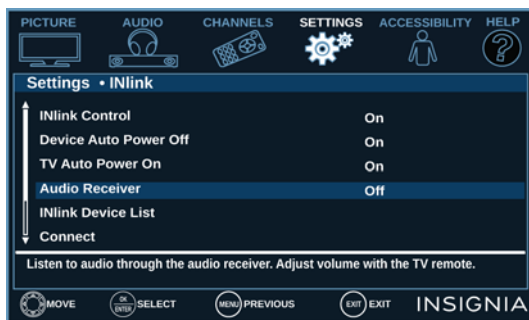

- 4 Appuyer sur ▲ ou ▼ pour mettre en surbrillance **Récepteur audio**, puis sur **ENTER** ou ▶.
- 5 Appuyer sur ▲ ou ▼ pour mettre en surbrillance **Activé** (la télécommande du téléviseur contrôle le volume du récepteur audio) ou **Désactivé** (la télécommande du téléviseur ne contrôle pas le volume du récepteur audio), puis sur **ENTER**.
- 6 Appuyer sur **MENU** pour revenir au menu précédent ou sur **EXIT** (Quitter) pour fermer le menu.

## Affichage de la liste des périphériques compatibles avec INlink

Il est possible d'afficher une liste des périphériques HDMI CEC qui sont connectés au téléviseur.

- 1 Appuyer sur **MENU**.
- 2 Appuyer sur ◀ ou ▶ pour mettre en surbrillance **CONFIGURATION**, puis sur ▼ ou **ENTER** (Entrée).



- 3 Appuyer sur ▲ ou ▼ pour mettre en surbrillance **INlink**, puis sur **ENTER** ou ▶.



- 4 Appuyer sur ▲ ou ▼ pour mettre en surbrillance **Liste des périphériques INlink**, puis sur **ENTER** ou ▶. La liste des périphériques compatibles avec la norme HDMI CEC qui sont connectés s'affiche.
- 5 Appuyer sur **MENU** pour revenir au menu précédent ou sur **EXIT** (Quitter) pour fermer le menu.

## Sélection d'un périphérique compatible avec INlink

Lorsque plusieurs périphériques compatibles avec INlink sont connectés, il est possible de sélectionner le périphérique à utiliser.

- 1 Appuyer sur **MENU**.
- 2 Appuyer sur ◀ ou ▶ pour mettre en surbrillance **CONFIGURATION**, puis sur ▼ ou **ENTER** (Entrée).



- 3 Appuyer sur ▲ ou ▼ pour mettre en surbrillance **INlink**, puis sur **ENTER** ou ▶.



- 4 Appuyer sur ▲ ou ▼ pour mettre en surbrillance **Connecter**, puis sur **ENTER** ou ▶. La liste des périphériques compatibles avec la norme HDMI CEC qui sont connectés s'affiche.
- 5 Appuyer sur ▲ ou ▼ pour mettre en surbrillance le périphérique à connecter, puis sur **ENTER**.
- 6 Appuyer sur **MENU** pour revenir au menu précédent ou sur **EXIT** (Quitter) pour fermer le menu.

## Ouverture du menu racine d'un périphérique compatible avec INlink

Il est possible d'ouvrir le menu racine d'un périphérique compatible avec INlink, puis d'utiliser la télécommande du téléviseur pour contrôler le périphérique, si ce dernier est équipé de cette fonction.

- 1 Appuyer sur **ENTRÉE**, puis sur ▲ ou ▼ pour mettre en surbrillance le périphérique compatible avec INlink souhaité, puis sur **ENTRÉE**.
- 2 Appuyer sur **MENU**.
- 3 Appuyer sur ◀ ou ▶ pour mettre en surbrillance **CONFIGURATION**, puis sur ▼ ou **ENTER** (Entrée).



- 4 Appuyer sur ▲ ou ▼ pour mettre en surbrillance **INlink**, puis sur **ENTER** ou ▶.



- 5 Appuyer sur ▲ ou ▼ pour mettre en surbrillance **Menu racine**, puis sur **ENTRÉE**. Le menu racine du périphérique s'ouvre et la télécommande du téléviseur peut être utilisée pour contrôler le périphérique.
- 6 Appuyer sur **MENU** pour revenir au menu précédent ou sur **EXIT** (Quitter) pour fermer le menu.

## Utilisation d'une clé USB flash

Il est possible de connecter une clé USB flash au téléviseur pour visionner des photos compatibles JPEG.

### Remarques

- Ne jamais retirer la clé USB flash ni éteindre le téléviseur lors du visionnement des images JPEG.
- La visionneuse d'images JPEG est uniquement compatible avec les formats d'images JPEG (comportant l'extension « .jpg ») et le téléviseur n'est pas compatible avec tous les fichiers JPEG.

Cette section couvre :

- [Sélection du mode USB](#)
- [Visionnement de photos](#)
- [Visionnement de photos en diaporama](#)

### Sélection du mode USB

- 1 Vérifier que la clé USB flash est connectée au port USB du téléviseur.
- 2 Appuyer sur ▲ ou ▼ pour mettre en surbrillance **Oui** dans le message qui s'affiche puis appuyer sur **ENTER** (Entrée).

OU

Si une source d'entrée vidéo différente est choisie après avoir connecté la clé USB flash, appuyer sur **INPUT** (Entrée) pour afficher la liste des **SOURCES D'ENTRÉE**, puis sur ▲ ou ▼ pour mettre en surbrillance **USB(Photos)**, puis appuyer sur **ENTER**.

### Remarque

Pour quitter le mode USB, appuyer sur **INPUT** (Entrée) pour ouvrir la liste des **SOURCES D'ENTRÉE**, puis sélectionner une autre source d'entrée.

## Visionnement de photos

- 1 Sélectionner le mode USB. Voir [Sélection du mode USB](#) à la page 47.



- 2 Appuyer sur ▲ ou ▼ pour mettre en surbrillance **Parcourir les photos**, puis sur **ENTER** (Entrée) ou ►. L'écran affiche les noms des dossiers et les fichiers de photos enregistrés dans la clé USB flash sous forme de liste de miniatures avec le premier dossier ou le premier fichier en surbrillance. Une barre de commandes apparaît en bas de l'écran.

### Remarque

Les photos sont affichées dans l'ordre dans lequel elles se présentent sur la clé USB flash. Elles ne sont pas affichées dans l'ordre du nom du fichier.

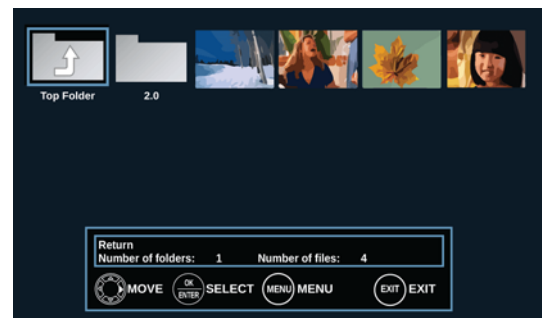

- 3 Pour parcourir l'écran avec la liste des miniatures, appuyer sur :
  - ▲ ▼ ◀ ou ▶ pour parcourir les fichiers et les dossiers.
  - **ENTER** (Entrée) pour visionner une photo mise en surbrillance en plein écran ou pour ouvrir un dossier en surbrillance.
  - **MENU** ou **EXIT** (Quitter) pour accéder au menu **PHOTOS**.

Lorsqu'une photo est affichée en plein écran, la barre de commandes apparaît en bas de la photo. Le nom du fichier, la résolution de l'image, la taille et la date sont affichés en bas de la barre de commandes. Si aucune touche n'est appuyée au bout de 8 secondes, la barre de commandes se ferme. Appuyer sur **INFO\*** pour ouvrir de nouveau la barre de commandes.



- 4 Pour naviguer dans l'écran des photos, appuyer sur :
- ◀ pour revenir à la photo précédente.
  - ▶ pour passer à la photo suivante.
  - **ENTER** (Entrée) pour faire pivoter la photo dans le sens horaire.
  - **FORMAT D'IMAGE** une ou plusieurs fois pour agrandir la photo d'un facteur 2 ou 4 ou sélectionner **Plein écran** (pour un affichage plein écran). Il est possible d'appuyer sur ▲ ▼ ◀ ou ▶ pour déplacer la photo.
  - **EXIT** (Quitter) pour revenir à la liste des miniatures.
  - **MENU** pour retourner au menu *PHOTOS*.

## Visionnement de photos en diaporama

Il est possible de visionner des photos dans un diaporama.

- 1 Sélectionner le mode USB. Voir [Sélection du mode USB](#) à la page 47.
- 2 Si les photos à visionner sont dans un dossier sur la clé USB flash, sélectionner le dossier. Pour plus d'informations sur la sélection d'un dossier, voir [Visionnement de photos](#) à la page 47.
- 3 Appuyer sur **MENU**.

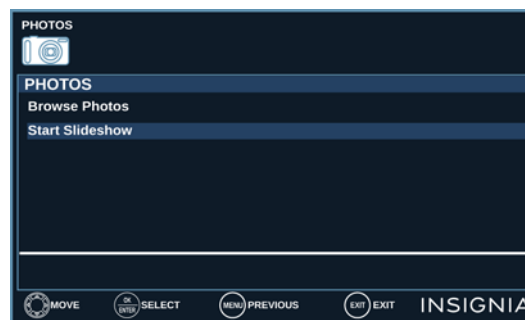

- 4 Appuyer sur ▲ ou ▼ pour mettre en surbrillance **Lancer le diaporama**, puis sur **ENTER** (Entrée) ou ▶. Un diaporama commence avec la première photo du dossier actuel.
- 5 Pour contrôler le diaporama :

Appuyer sur :	Pour :
MENU	Ouvrir le menu <i>PHOTOS</i> .
ENTRÉE	Arrêter momentanément le diaporama. Appuyer de nouveau pour reprendre le diaporama.
QUITTER	Arrêter le diaporama et revenir à la liste des miniatures.



# Réglage de l'image

Cette section couvre :

- Réglage de l'image du téléviseur
- Réglage automatique du format d'écran
- Réglage du mode image pour la mise en marche

## Réglage de l'image du téléviseur

Il est possible de régler plusieurs paramètres pour améliorer la qualité de l'image du téléviseur. Il est également possible de réinitialiser tous les paramètres image aux valeurs d'origine.

- 1 Appuyer sur **MENU**.

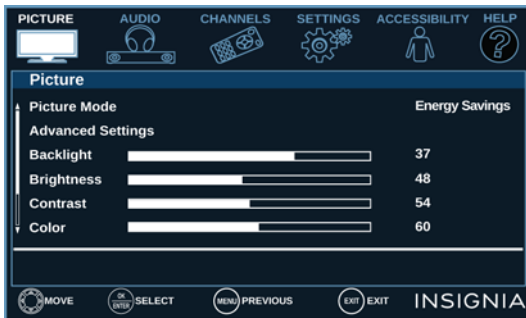

- 2 Appuyer sur ▼ ou **ENTER** (Entrée) pour accéder au menu.
- 3 Appuyer sur ▲ ou ▼ pour mettre en surbrillance une option, puis appuyer sur **ENTER** ou ► pour accéder à l'option. Sélections possibles :

- **Mode image** : permet de sélectionner le mode image. Sélections possibles :
  - **Vif** (image lumineuse et vivace) : permet d'améliorer de façon significative le contraste, la luminosité et la netteté. Ce choix est optimal pour les jeux vidéo les animations et les environnements lumineux.
  - **Standard** : image standard. Permet d'améliorer de façon modérée le contraste, la luminosité et la netteté. Ce choix est optimal pour les émissions télévisées standard.
  - **Économies d'énergie** (la luminosité du rétro-éclairage est atténuée) : ce téléviseur dispose d'un rétro-éclairage qui fournit la lumière pour l'affichage de l'image. Quand la luminosité est atténuée le téléviseur consomme moins d'énergie.

- **Film** (image finement détaillée) : permet de régler la luminosité et le contraste et de réduire la netteté pour obtenir une image plus réaliste. Cette sélection est bien adaptée à la visualisation de vidéos de haute qualité (disques Blu-ray, DVD et TVHD).
- **Jeux vidéo** : règle l'image pour une expérience de jeux vidéo exceptionnelle.

### Remarque

- Il est également possible d'appuyer sur **GAME** pour sélectionner le mode jeux vidéo.
- **Jeux vidéo** n'est disponible que lorsque l'entrée vidéo est réglée sur **HDMI** ou **AV**.

- **Personnalisé** (image personnalisée) : permet à l'utilisateur de régler les paramètres de l'image tels que la luminosité, le contraste et la netteté.



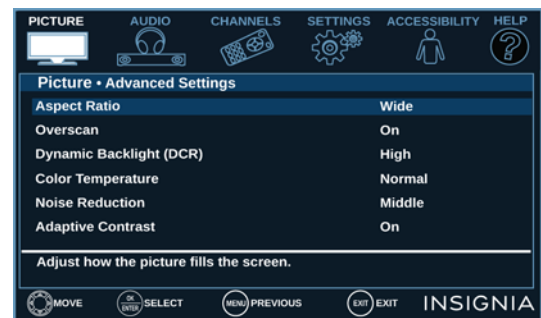

### Remarque

Il est aussi possible d'appuyer sur **PICTURE** (Image) pour sélectionner le mode image.

- **Paramètres avancés** : permet d'accéder au menu *Paramètres avancés* où il est possible de régler les options additionnelles de vidéo avancée.



- **Format d'image** : permet de régler le format d'image sur l'écran. Sélections possibles :

Options pour le format d'image	Exemple
<p><b>Normal :</b> Affiche l'image dans le format d'écran original. Des barres noires peuvent s'afficher si le contenu original n'est pas grand écran (16:9).</p>	
<p><b>Zoom :</b> Agrandit l'image pour remplir l'écran. Les parties supérieures et inférieures de l'image sont recadrées.</p>	
<p><b>Panoramique :</b> Choisir cette option pour visionner du contenu enregistré dans un format d'image 16:9 (panoramique).</p>	
<p><b>Cinéma :</b> Étire les bords de l'image, en gardant une image claire au centre.</p>	
<p><b>Automatique :</b> Pour le réglage automatique des paramètres de l'image en fonction de la taille d'écran et de la programmation télévisée. Sélectionner cette option en cas d'incertitude sur le format d'image à utiliser.</p>	
<p><b>Remarque :</b> La fonction <b>Auto</b> est seulement disponible quand <b>Format d'image automatique</b> dans le menu <i>Canaux</i> est <b>Activée</b>.</p>	

- **Surbalayage** : permet d'étendre le texte et les images au-delà des bords de l'écran pour masquer les dégradations des contours. Il est possible de sélectionner **Activé** ou **Désactivé**.
  - **Rétroéclairage dynamique** : permet de régler le rapport de contraste entre les zones claires et sombres de l'image. Il est possible de sélectionner **Désactivé**, **Faible** ou **Élevé**.
  - **Température des couleurs** : permet de régler la température des couleurs. Il est possible de sélectionner **Froide** (pour rehausser les bleus), **Normale** ou **Chaude** (pour rehausser les rouges).
  - **Réduction du bruit** : permet de diminuer les parasites (neige) de l'image. Il est possible de sélectionner **Désactivée**, **Basse**, **Moyenne** ou **Élevée**.
  - **Contraste adaptable** : permet de régler automatiquement la finesse de l'image et la luminosité. Il est possible de sélectionner **Activé** ou **Désactivé**.
  - **Rétroéclairage** : permet de régler la luminosité globale de l'écran.
  - **Luminosité** : permet de régler la luminosité des zones sombres de l'image.
  - **Contraste** : permet de régler la luminosité des zones claires de l'image.
  - **Couleur** : permet de régler la saturation colorimétrique de l'image. Un niveau faible peut rendre l'apparence de l'image décolorée. Un niveau trop élevé peut rendre l'apparence de l'image artificielle.
  - **Teinte** : permet de régler la balance des couleurs de l'image. Choisir cette option pour rendre les tons chair plus naturels.
  - **Netteté** : permet de régler les détails de la couleur de l'image. Si cette option est réglée à un niveau trop élevé, les images sombres peuvent apparaître avec des bordures claires ou blanches.
  - **Réinitialiser les paramètres de l'image** : réinitialise tous les paramètres image à ceux d'origine.
- 4 Appuyer sur ◀ ou ▶ pour régler l'option, ou appuyer sur ▲ ou ▼ pour sélectionner un paramètre.
  - 5 Appuyer sur **MENU** pour revenir au menu précédent ou sur **EXIT** (Quitter) pour fermer le menu.

## Réglage automatique du format d'écran

Le **Format d'image automatique** modifie automatiquement l'apparence de l'image sur l'écran (format d'image) selon l'émission de télévision visualisée.

- 1 Appuyer sur **MENU**.
- 2 Appuyer sur ◀ ou ▶ pour mettre en surbrillance **CANAUX**, puis sur ▼ ou **ENTER** (Entrée).



- 3 Appuyer sur ▲ ou ▼ pour mettre en surbrillance **Format d'image automatique**, puis sur **ENTER** ou ▶.
- 4 Appuyer sur ▲ ou ▼ pour sélectionner **Activé** (réglage automatique du format d'écran) ou **Désactivé** (aucun réglage automatique du format d'écran), puis sur **ENTER**.
- 5 Appuyer sur **MENU** pour revenir au menu précédent ou sur **EXIT** (Quitter) pour fermer le menu.

## Réglage du mode image pour la mise en marche

Il est possible de régler le mode image qu'utilise le téléviseur lorsqu'il est allumé.

- 1 Appuyer sur **MENU**.
- 2 Appuyer sur ◀ ou ▶ pour mettre en surbrillance **AIDE**, puis sur ▼ ou **ENTER** (Entrée).

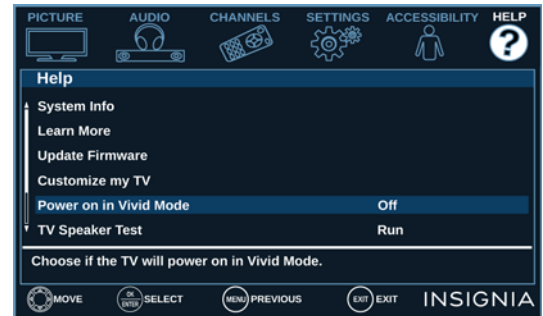

- 3 Appuyer sur ▲ ou ▼ pour mettre en surbrillance **Mise en marche en mode image vif**, puis sur **ENTER** ou ▶.
- 4 Appuyer sur ▲ ou ▼ pour mettre en surbrillance **Activée** (lorsque le téléviseur sera mis en marche, il sera en mode image **Vif**) ou **Désactivée** (lorsque le téléviseur sera mis en marche, il sera dans le mode image où il se trouvait avant de l'avoir éteint), puis appuyer sur **ENTER**.
- 5 Appuyer sur **MENU** pour revenir au menu précédent ou sur **EXIT** (Quitter) pour fermer le menu.

# Réglage du son

Cette section couvre :

- Réglage des paramètres sonores
- Sélection du mode de sortie audio
- Écoute uniquement de l'audio du téléviseur

## Réglage des paramètres sonores

Il est possible de régler les paramètres sonores pour améliorer la qualité du son. Il est aussi possible de réinitialiser tous les paramètres sonores à ceux par défaut.

- 1 Appuyer sur **MENU**.
- 2 Appuyer sur ◀ ou ▶ pour mettre en surbrillance **AUDIO** puis sur ▼ ou **ENTER** (Entrée).

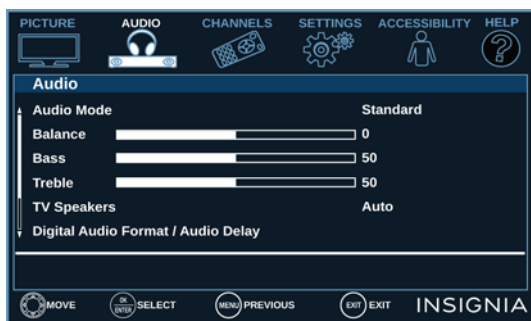

- 3 Appuyer sur ▲ ou ▼ pour mettre en surbrillance une option, puis appuyer sur **ENTER** ou ▶ pour accéder à l'option. Sélections possibles :
  - **Mode audio** : permet de sélectionner le mode sonore. Sélections possibles :
    - **Standard** : équilibre les aigus et les graves. Ce choix est optimal pour les émissions télévisées standard.
    - **Cinéma** : rehausse les aigus et les graves pour une sonorité plus riche. Ce choix est optimal pour regarder des DVD, des disques Blu-ray et la TVHD.
    - **Musique** : conserve le son original. Ce réglage est idéal pour écouter de la musique.
    - **Journaux télévisés** : rehausse les voix de l'audio du téléviseur. Ce réglage est idéal pour regarder les journaux télévisés.
    - **Personnalisé** : permet de régler les paramètres de l'image manuellement.

### Remarque

Il est aussi possible d'appuyer sur **AUDIO** pour sélectionner le mode audio.

- **Balance** : permet de régler l'équilibre entre les canaux audio droit et gauche.
- **Graves** : permet de régler les tonalités basses.
- **Aigus** : permet de régler les tonalités élevées.

- **Haut-parleurs du téléviseur** : permet de sélectionner la source par laquelle l'audio du téléviseur sera reproduite. Quand un casque d'écoute est connecté au téléviseur, l'audio est reproduit à travers le casque d'écoute et les haut-parleurs du téléviseur. Sélections possibles :
  - **Auto** (réglage par défaut) : désactive automatiquement les haut-parleurs du téléviseur quand un périphérique est connecté à la prise de sortie audio (🔊/AUDIO OUT). Quand le périphérique est déconnecté, les haut-parleurs du téléviseur sont activés.
  - **Activé** : l'audio est toujours reproduit à travers les haut-parleurs du téléviseur. Si un périphérique est connecté à la prise de sortie audio (🔊/AUDIO OUT), l'audio est reproduit à travers les haut-parleurs du téléviseur et le périphérique.
  - **Désactivé** : désactive les haut-parleurs du téléviseur et reproduit l'audio seulement à travers le périphérique connecté à la prise de sortie audio (🔊/AUDIO OUT). Si le périphérique est déconnecté, les haut-parleurs du téléviseur restent désactivés.
- **Format audio numérique/Retard audio** : permet de régler l'audio numérique transmis à un périphérique audio externe. Sélections possibles :
  - **Format audio** : permet de sélectionner le format audio numérique transmis à un périphérique audio externe. Sélections possibles :
    - **Pass Thru** (pour passer par l'audio numérique d'origine).
    - **PCM** (pour une sortie audio stéréo à deux canaux).
    - **Retard audio** : réglage fin de l'audio quand il n'est pas synchronisé avec la vidéo.
  - **MTS/SAP** (Canaux analogiques uniquement) : permet de sélectionner le mode sonore. Sélections possibles :
    - **Mono** : sélectionner cette option en cas de bruit ou de parasites lors de diffusions stéréo à signaux faibles.
    - **Stéréo** : sélectionner cette option pour les émissions diffusées en stéréo.
    - **SAP** : sélectionner cette option pour écouter une émission audio secondaire, s'il en existe.
- **Langue audio** (Canaux numériques uniquement) : permet de sélectionner une langue audio différente, si elle est disponible.

- **Casque d'écoute/Sortie audio** : il est possible d'utiliser la prise de sortie audio (🔊/AUDIO OUT) du téléviseur pour connecter un casque d'écoute, un système de cinéma maison, une barre de son ou des haut-parleurs externes. Quand un périphérique est connecté à la prise de sortie audio (🔊/AUDIO OUT), les haut-parleurs du téléviseur sont mis en sourdine. Sélections possibles :
    - **Casque d'écoute/Sortie audio variable** : sélectionner cette option pour utiliser la télécommande qui accompagne le téléviseur pour contrôler l'audio à partir du casque d'écoute, du système de cinéma maison, de la barre de son ou des haut-parleurs externes connecté à la prise de sortie audio (🔊/AUDIO OUT).
    - **Sortie audio fixe** : sélectionner cette option pour utiliser la télécommande qui accompagne le système de cinéma maison, la barre de son ou les haut-parleurs externes connectés à la prise de sortie audio (🔊/AUDIO OUT) pour contrôler l'audio.
  - **Réinitialisation des paramètres audio** : réinitialise tous les paramètres audio à ceux par défaut.
- 4 Appuyer sur ◀▶ ▲ ou ▼ pour régler l'option ou sélectionner un paramètre.
  - 5 Appuyer sur **MENU** pour revenir au menu précédent ou sur **EXIT** (Quitter) pour fermer le menu.

## Sélection du mode de sortie audio

Si le téléviseur est en marche lorsqu'un périphérique est connecté à la prise de sortie audio (🔊/AUDIO OUT) du téléviseur, un écran s'affiche permettant de sélectionner le mode de sortie audio souhaité.

- 1 Connecter un casque d'écoute, un système de cinéma maison, une barre de son ou des haut-parleurs externes à la prise de sortie audio (🔊/AUDIO OUT) du téléviseur.



- 2 Appuyer sur ◀ ou ▶ pour mettre en surbrillance le mode de sortie audio souhaité, puis sur **ENTER** (Entrée). Sélections possibles :
  - **Casque d'écoute/Sortie audio variable** : sélectionner cette option pour utiliser la télécommande qui accompagne le téléviseur pour contrôler l'audio à partir du casque d'écoute, du système de cinéma maison ou de la barre de son connecté à la prise de sortie audio (🔊/AUDIO OUT).
  - **Sortie audio fixe** : sélectionner cette option pour utiliser la télécommande qui accompagne le système de cinéma maison, la barre de son ou les haut-parleurs externes connectés à la prise de sortie audio (🔊/AUDIO OUT) pour contrôler l'audio.

## Écoute uniquement de l'audio du téléviseur

Il est possible de désactiver l'affichage de l'image d'une émission télévisée et d'écouter seulement l'audio.

- 1 Appuyer sur **MENU**.
- 2 Appuyer sur ◀ ou ▶ pour mettre en surbrillance **CANAUX**, puis sur ▼ ou **ENTER** (Entrée).



- 3 Appuyer sur ▲ ou ▼ pour mettre en surbrillance **Audio seulement**, puis sur **ENTER** ou ▶.
- 4 Appuyer sur ▲ ou ▼ pour sélectionner **Activé**.
- 5 Appuyer sur **MENU**, **ENTER** ou ◀ pour revenir au menu précédent ou sur **EXIT** (Quitter) pour fermer le menu.

### Remarques

- L'image disparaît de l'écran au bout d'environ cinq secondes.
- **Audio seulement** n'est disponible que si la source d'entrée est le téléviseur et si celui-ci reçoit un signal.
- Pour quitter le mode Audio seulement, appuyer sur n'importe quelle touche. Vérifier que l'option **Audio seulement** est automatiquement **Désactivée**.

## Modifications des paramètres des canaux

Cette section couvre :

- Recherche automatique des canaux
- Masquage de canaux
- Configuration de la liste des canaux favoris
- Visualisation d'un canal favori
- Ajout ou modification d'une étiquette de canal
- Vérification de la puissance du signal numérique

### Recherche automatique des canaux

Lorsque l'utilisateur effectue la recherche des canaux, l'appareil recherche les canaux disponibles et les mémorise dans la liste des canaux. En appuyant sur **CH +** ou **CH -** (Canal +/-), le téléviseur passe au canal suivant ou précédent de la liste des canaux.

Si la source du signal change, par exemple en cas de passage d'une antenne extérieure à la télévision câblée (sans récepteur), il est nécessaire d'effectuer une recherche des canaux.

- 1 Appuyer sur **MENU**.
- 2 Appuyer sur ◀ ou ▶ pour mettre en surbrillance **CANAUX**, puis sur ▼ ou **ENTER** (Entrée).

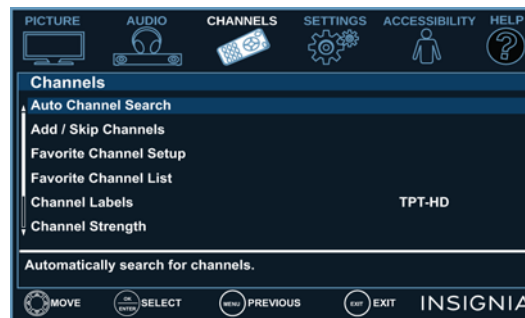

- 3 Appuyer sur ▲ ou ▼ pour mettre en surbrillance **Recherche automatique des canaux**, puis sur **ENTER** ou ▶.

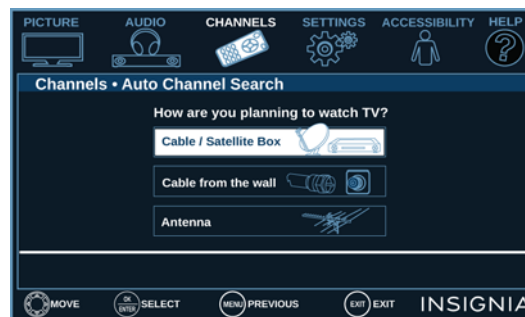

- 4 Appuyer sur **▲** ou **▼** pour mettre en surbrillance **Récepteur câble/satellite, Câble par prise murale** ou **Antenne**, puis appuyer sur **ENTER**.
- A Si le **Récepteur câble/satellite** est sélectionné, un écran s'affiche illustrant toutes les façons de connecter le récepteur câble au téléviseur.

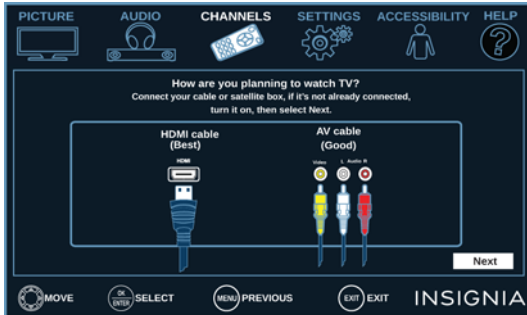

Appuyer sur **ENTER**. Quand un message s'affiche pour indiquer que la configuration est terminée, appuyer sur **EXIT** (Quitter) pour fermer le menu.

Appuyer sur **INPUT** (Entrée) pour afficher la liste des *SOURCES D'ENTRÉE*, puis sur **▲** ou **▼** pour sélectionner la source d'entrée vidéo à laquelle le téléviseur est connecté et appuyer sur **ENTER** (Entrée). Le téléviseur passe à la source d'entrée sélectionnée.

- B Si le **Câble par prise murale** a été sélectionné, le téléviseur recherche les canaux disponibles. Ceci peut prendre plusieurs minutes.



Quand la recherche est terminée, le téléviseur affiche le premier canal trouvé en arrière-plan.

### Remarque

Il est possible d'appuyer sur **EXIT** (Quitter) pour arrêter la recherche automatique des canaux, mais il sera nécessaire d'effectuer une nouvelle recherche pour créer une liste complète des canaux disponibles.

- C Si l'**Antenne** a été sélectionnée, le téléviseur recherche les canaux disponibles. Ceci peut prendre plusieurs minutes.

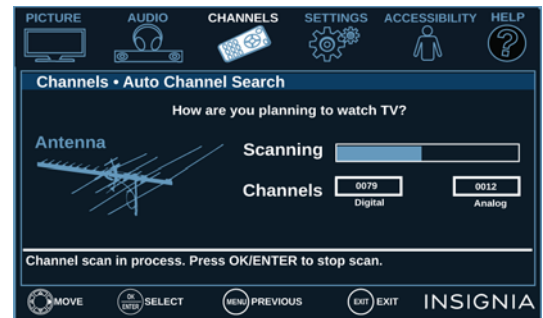

Quand la recherche est terminée, appuyer sur **EXIT** (Quitter) pour fermer le menu. Le téléviseur affiche le premier canal trouvé en arrière-plan.

### Remarque

Il est possible d'appuyer sur **EXIT** (Quitter) pour arrêter la recherche automatique des canaux, mais il sera nécessaire d'effectuer une nouvelle recherche pour créer une liste complète des canaux disponibles.

## Masquage de canaux

Il est possible de masquer des canaux de la liste. En appuyant sur la touche **CH +** ou **CH -**, le téléviseur saute les canaux masqués. Mais il est toujours possible de syntoniser un canal masqué à l'aide des touches numériques.

- 1 Appuyer sur **MENU**.
- 2 Appuyer sur ◀ ou ▶ pour mettre en surbrillance **CANAUX**, puis sur ▼ ou **ENTER** (Entrée).

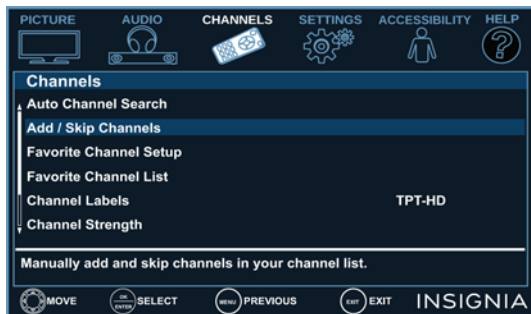

- 3 Appuyer sur ▲ ou ▼ pour mettre en surbrillance **Ajouter / Sauter des canaux**, puis sur **ENTER** ou ▶.



- 4 Appuyer sur ▲ ▼ ◀ ou ▶ pour mettre en surbrillance le canal à masquer, puis sur **ENTER**. Chaque canal a un cercle à sa gauche. Lorsque le canal est masqué le cercle est vide.

### Remarques

- Si un canal dans la liste est mis en surbrillance, le téléviseur affiche le canal en arrière-plan.
- Un canal dont le cercle à gauche est plein indique qu'il n'est pas masqué. Un canal dont le cercle à gauche est vide indique qu'il est masqué.
- Si la liste contient plus d'une page, appuyer sur ▲ ou ▼ pour faire défiler les pages.

- 5 Appuyer sur **MENU** pour revenir au menu précédent ou sur **EXIT** (Quitter) pour fermer le menu.

## Configuration de la liste des canaux favoris

Il est possible de créer une liste des canaux favoris afin de les parcourir facilement, puis en sélectionnant un canal dans la liste des canaux favoris.

- 1 Appuyer sur **MENU**.
- 2 Appuyer sur ◀ ou ▶ pour mettre en surbrillance **CANAUX**, puis sur ▼ ou **ENTER** (Entrée).

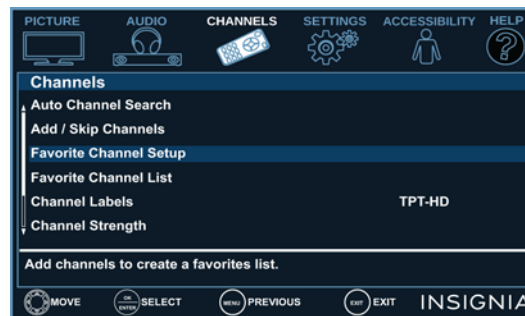

- 3 Appuyer sur ▲ ou ▼ pour mettre en surbrillance **Configuration des canaux favoris**, puis sur **ENTER** ou ▶.



- 4 Appuyer sur ▲ ▼ ◀ ou ▶ pour mettre en surbrillance le canal à ajouter à la liste des favoris, puis sur **ENTER**. Chaque canal a un cercle à sa gauche. Quand un canal est ajouté à la *Liste des favoris*, le cercle est plein.

### Remarques

- Si un canal dans la liste est mis en surbrillance, le téléviseur affiche le canal en arrière-plan.
- Pour supprimer un canal de la liste des favoris, mettre le canal en surbrillance puis appuyer sur **ENTER** (Entrée). Le cercle plein est remplacé par un cercle vide et le canal est supprimé de la liste.
- Si la liste contient plus d'une page, appuyer sur ▲ ou ▼ pour faire défiler les pages.

- 5 Appuyer sur **MENU** pour revenir au menu précédent ou sur **EXIT** (Quitter) pour fermer le menu.



## Visualisation d'un canal favori

- 1 Appuyer sur **MENU**.
- 2 Appuyer sur ◀ ou ▶ pour mettre en surbrillance **CANAUX**, puis sur ▼ ou ENTER (Entrée).

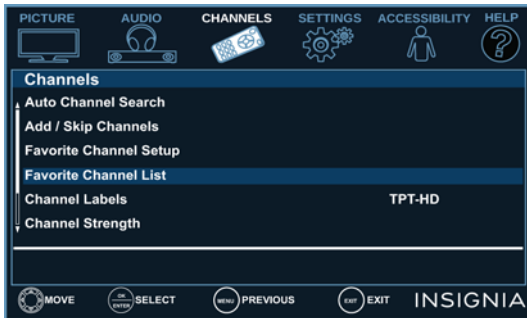

- 3 Appuyer sur ▲ ou ▼ pour mettre en surbrillance **Liste des canaux favoris**, puis sur ENTER ou ▶. La *Liste des favoris* s'affiche.
- 4 Appuyer sur ▲ ou ▼ pour mettre en surbrillance un canal, puis sur ENTER.

### Note

Il est aussi possible d'appuyer sur **FAVORITE** pour ouvrir la liste des favoris, puis appuyer sur ▲ ou ▼ pour mettre un canal en surbrillance, puis sur ENTER.

## Ajout ou modification d'une étiquette de canal

Si un canal n'a pas encore d'étiquette, il est possible de l'étiqueter pour l'identifier plus facilement. Il est également possible de modifier l'étiquette d'un canal déjà étiqueté.

- 1 Appuyer sur **MENU**.
- 2 Appuyer sur ◀ ou ▶ pour mettre en surbrillance **CANAUX**, puis sur ▼ ou ENTER (Entrée).

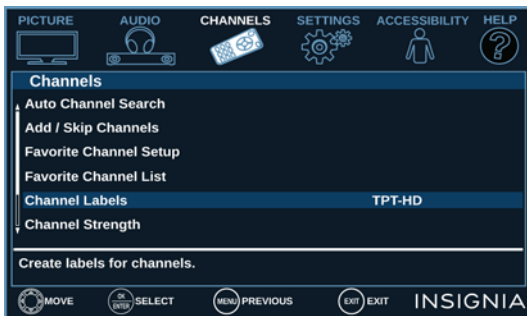

- 3 Appuyer sur ▲ ou ▼ pour mettre en surbrillance **Étiquettes de canaux**, puis sur ENTER ou ▶.



- 4 Appuyer sur ▲ ou ▼ pour sélectionner le canal à étiqueter, puis sur ▶ pour aller au champ de l'étiquette du canal.

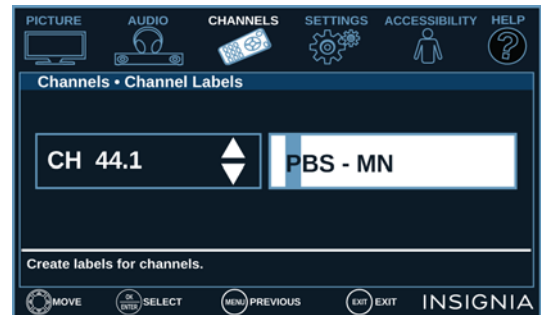

- 5 Appuyer sur ▲ ou ▼ pour sélectionner un caractère, puis sur ◀ ou ▶ pour aller à la position de caractère précédente ou suivante. Répéter cette étape pour ajouter d'autres caractères. Il est possible d'ajouter jusqu'à 11 caractères (lettres, chiffres ou symboles).
- 6 Quand l'étiquette souhaitée a été saisie, appuyer sur ENTER (Entrée) ou MENU pour enregistrer l'étiquette et revenir au menu *Canaux*.
- 7 Appuyer sur EXIT (Quitter) pour fermer le menu.

## Vérification de la puissance du signal numérique

Il est possible de vérifier la puissance du signal numérique pour déterminer si un réglage de l'antenne ou de l'entrée du câble numérique est nécessaire. Plus puissant sera le signal et moins l'image sera dégradée.

- 1 Appuyer sur **MENU**.
- 2 Appuyer sur ◀ ou ▶ pour mettre en surbrillance **CANAUX**, puis sur ▼ ou **ENTER** (Entrée).

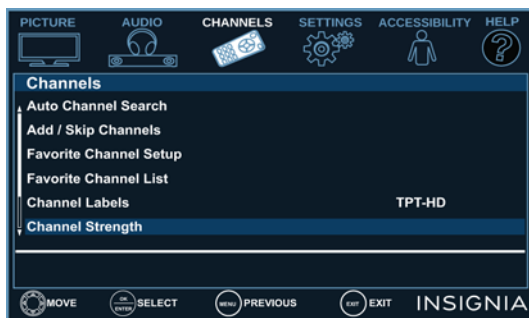

- 3 Appuyer sur ▲ ou ▼ pour mettre en surbrillance **Puissance du signal**, puis sur **ENTER** ou ▶.



- 4 Appuyer sur **MENU** pour revenir au menu précédent ou sur **EXIT** (Quitter) pour fermer le menu.

## Configuration des contrôles parentaux

Les contrôles parentaux permettent aux parents d'empêcher leurs enfants de voir des programmes télévisés inappropriés. Quand ils sont configurés, les contrôles parentaux identifient la classification du programme (à l'exception de certaines émissions comme les journaux télévisés et le sport) et interdisent l'accès aux émissions dont la classification est supérieure à celle qui a été sélectionnée. Pour regarder des émissions qui ont une classification supérieure à celle sélectionnée, il faut saisir un mot de passe.

Les contrôles parentaux incluent :

- Configuration ou modification du mot de passe
- Interdiction d'une émission télévisée non classifiée
- Configuration des niveaux de contrôles parentaux
- Téléchargement de l'information sur la classification
- Verrouillage de la touche marche-arrêt du téléviseur

### Configuration ou modification du mot de passe

- 1 Appuyer sur **MENU**.
- 2 Appuyer sur ◀ ou ▶ pour mettre en surbrillance **CONFIGURATION**, puis sur ▼ ou **ENTER** (Entrée).

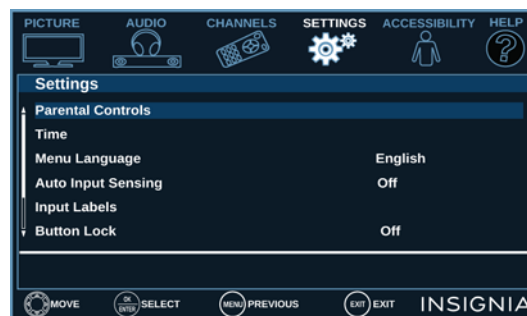

- 3 Appuyer sur ▲ ou ▼ pour mettre en surbrillance **Contrôles parentaux**, puis sur **ENTER** ou ▶.



- 4 Utiliser les touches numériques pour saisir un mot de passe à quatre chiffres. Le mot de passe par défaut est **0000**. Le mot de passe doit être modifié en utilisant une série de chiffres facile à retenir.



- 5 Appuyer sur ▲ ou ▼ pour mettre en surbrillance **Changer le mot de passe**, puis sur **ENTER** ou ►.



- 6 Utiliser les touches numériques pour saisir le nouveau mot de passe, puis le saisir une deuxième fois. Un message indique que le mot de passe a été modifié.

#### Remarque

En cas d'oubli du mot de passe, saisir **9999**.

- 7 Appuyer sur **MENU** pour revenir au menu précédent ou sur **EXIT** (Quitter) pour fermer le menu.

## Interdiction d'une émission télévisée non classifiée

Certaines émissions de télévision, telles que les journaux télévisés et le sport, ne sont pas classifiées. Quand l'**Interdiction des émissions télévisées non classifiées** est activée, les émissions télévisées qui ne sont pas classifiées sont interdites. En cas de visualisation d'une émission interdite, l'utilisateur est invité à saisir le mot de passe du contrôle parental.

- 1 Appuyer sur **MENU**.
- 2 Appuyer sur ◀ ou ▶ pour mettre en surbrillance **CONFIGURATION**, puis sur ▼ ou **ENTER** (Entrée).

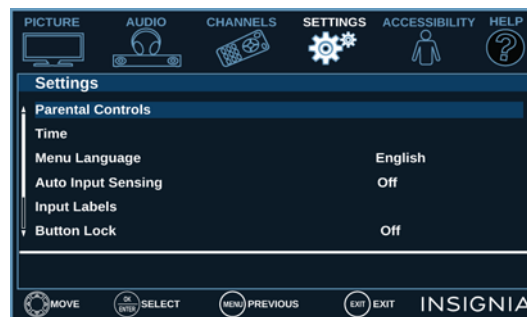

- 3 Appuyer sur ▲ ou ▼ pour mettre en surbrillance **Contrôles parentaux**, puis sur **ENTER** ou ►.



- 4 Utiliser les touches numériques pour saisir un mot de passe à quatre chiffres.



- 5 Appuyer sur ▲ ou ▼ pour mettre en surbrillance **Interdiction des émissions télévisées non classifiées**, puis sur **ENTER** ou ►.
- 6 Appuyer sur ▲ ou ▼ pour sélectionner **Activée** (interdit les émissions non classifiées) ou **Désactivée** (autorise les émissions non classifiées).
- 7 Appuyer sur **ENTER** (Entrée), **MENU** ou ◀ pour revenir au menu précédent ou sur **EXIT** (Quitter) pour fermer le menu.

## Configuration des niveaux de contrôles parentaux

Il est possible de régler les contrôles parentaux pour les États-Unis et le Canada.

### Niveaux de classification pour les États-Unis

#### Classifications des émissions télévisées aux États-Unis

AUCUNE	Non classifié
TV-Y	Enfants de tous âges
TV-Y7	Destiné aux enfants de 7 ans et plus
TV-G	Tous publics
TV-PG	Surveillance parentale suggéré
TV-14	Surveillance parentale fortement suggérée
TV-MA	Adultes seulement

Certaines des classifications des directives parentales de télévision fondées sur une tranche d'âge spécifique ont aussi une classification en fonction du contenu.

#### Classifications des émissions télévisées aux États-Unis (fondées sur le contenu)

Tous	Toutes les classifications sont interdites
FV	Violence fictive
L	Vulgarités
S	Situations à caractère sexuel
V	Violence
D	Dialogues à caractère sexuel

#### Classification des films (MPAA) aux États-Unis

Aucune	Le film n'est pas classifié.
G	Tous publics
PG	Surveillance parentale suggéré
PG-13	Destiné aux enfants de 13 ans et plus
R	Surveillance parentale suggérée pour les enfants de moins de 17 ans
NC-17	Non recommandé pour les moins de 17 ans
X	Pour adultes uniquement

### Niveaux de classification pour le Canada

#### Classifications pour le Canada anglophone

E	Émission exemptée
C	Destiné à tous les âges
C8+	Destiné aux enfants de 8 ans et plus
G	Tous publics
PG	Surveillance parentale suggéré
14+	Destiné aux enfants de 14 ans et plus
18+	Pour adultes uniquement

#### Classifications pour le Canada francophone

E	Émission exemptée
G	Tous publics
8 ans+	Destiné aux enfants de 8 ans et plus
13 ans+	Destiné aux enfants de 13 ans et plus
16 ans+	Destiné aux enfants de 16 ans et plus
18 ans+	Pour adultes uniquement

- 1 Appuyer sur **MENU**.
- 2 Appuyer sur ◀ ou ▶ pour mettre en surbrillance **CONFIGURATION**, puis sur ▼ ou **ENTER** (Entrée).

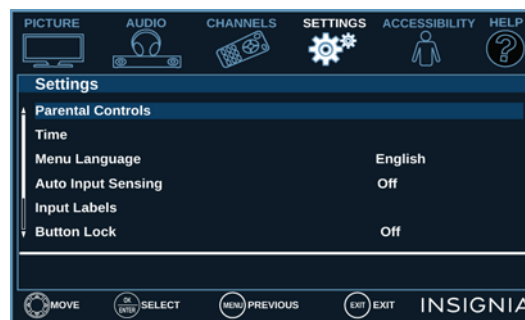

- 3 Appuyer sur ▲ ou ▼ pour mettre en surbrillance **Contrôles parentaux**, puis sur **ENTER** ou ►.



- Utiliser les touches numériques pour saisir un mot de passe à quatre chiffres.



- Appuyer sur ▲ ou ▼ pour mettre en surbrillance **Contrôles parentaux aux États-Unis**, puis sur **ENTER**. (Pour configurer les classifications du Canada, sélectionner **Contrôles parentaux au Canada**.)

### Contrôles parentaux aux États-Unis



### Contrôles parentaux au Canada



- Appuyer sur ◀ ou ▶ pour mettre en surbrillance :
  - La **Classification des films** ou la **Classification des émissions télévisées** aux États-Unis.
  - Le **Canada anglophone** ou le **Canada francophone** pour les classifications canadiennes.

- Appuyer sur ▲ ou ▼ pour sélectionner la classification souhaitée. Si une classification comporte des sous-classifications, appuyer sur ◀ ou ▶ pour mettre en surbrillance une sous-classification.

#### Remarque

L'interdiction d'une classification s'applique à cette classification et à toutes les classifications supérieures.

- Appuyer sur **ENTER** (Entrée) pour confirmer. Le cercle à côté de la classification devient un icône de verrouillage.
- Appuyer sur **MENU** pour revenir au menu précédent ou sur **EXIT** (Quitter) pour fermer le menu.

### Téléchargement de l'information sur la classification

Si l'émission visualisée contient de l'information sur la classification téléchargeable, il est possible de la télécharger afin de l'utiliser pour le réglage des contrôles parentaux.

#### Remarque

Si l'émission visualisée ne contient pas d'information sur la classification RRT5, RRT5 est affichée en grisé dans le menu *Configuration · Contrôles parentaux* et ne peut pas être sélectionnée.

- Appuyer sur **MENU**.
- Appuyer sur ◀ ou ▶ pour mettre en surbrillance **CONFIGURATION**, puis sur ▼ ou **ENTER** (Entrée).



- Appuyer sur ▲ ou ▼ pour mettre en surbrillance **Contrôles parentaux**, puis sur **ENTER** ou ▶.



- Utiliser les touches numériques pour saisir un mot de passe à quatre chiffres.



- Appuyer sur ▲ ou ▼ pour mettre en surbrillance **RRT5**, puis sur **ENTER**. L'écran qui s'affiche varie en fonction du télédiffuseur.
- Appuyer sur ▲ ▼ ◀ ou ▶ pour sélectionner l'émission et les types de contenu à interdire, puis appuyer sur **ENTER**.



- Pour réinitialiser l'information RRT5 à celle d'origine, appuyer sur ▲ ou ▼ pour mettre en surbrillance **Réinitialiser RRT5**.



- Appuyer sur **ENTER**.
- Appuyer sur ▲ ou ▼ pour mettre en surbrillance **OK** ou **Annuler**, puis sur **ENTER**.
- Appuyer sur **MENU** pour revenir au menu précédent ou sur **EXIT** (Quitter) pour fermer le menu.

## Verrouillage de la touche marche-arrêt du téléviseur

Quand le verrouillage des touches est **Activé**, la touche **INPUT** (Entrée) du téléviseur est verrouillée et il est seulement possible d'allumer ou d'éteindre le téléviseur ou de changer la source d'entrée vidéo à partir de la télécommande.

- Appuyer sur **MENU**.
- Appuyer sur ◀ ou ▶ pour mettre en surbrillance **CONFIGURATION**, puis sur ▼ ou **ENTER** (Entrée).



- Appuyer sur ▲ ou ▼ pour mettre en surbrillance **Verrouillage des touches**, puis sur **ENTER** ou ▶.
- Appuyer sur ▲ ou ▼ pour sélectionner **Activé** (pour verrouiller la touche **INPUT**) ou **Désactivé** (pour déverrouiller la touche **INPUT**).
- Appuyer sur **MENU** pour revenir au menu précédent ou sur **EXIT** (Quitter) pour fermer le menu.

# Utilisation des sous-titres codés

Le sous-titrage affiche une version texte de l'audio de l'émission télévisée ou une information fournie par le télédiffuseur.

Les commandes des sous-titres codés incluent :

- [Activation et désactivation des sous-titres codés](#)
- [Sélection du mode des sous-titres codés analogiques](#)
- [Sélection du mode des sous-titres codés numériques](#)
- [Personnalisation des paramètres des sous-titres codés numériques](#)

## Activation et désactivation des sous-titres codés

- 1 Appuyer sur **MENU**.
- 2 Appuyer sur ◀ ou ▶ pour mettre en surbrillance **ACCESSIBILITÉ** puis sur ▼ ou **ENTER** (Entrée).



- 3 Appuyer sur ▲ ou ▼ pour mettre en surbrillance **Sous-titres codés**, puis sur **ENTER** ou ▶.

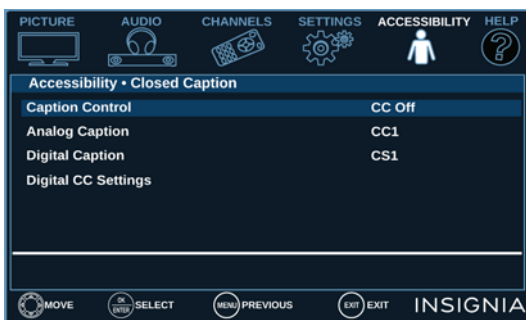

- 4 Appuyer sur ▲ ou ▼ pour mettre en surbrillance **Contrôle des sous-titres codés**, puis sur **ENTER** ou ▶.
- 5 Appuyer sur ▲ ou ▼ pour sélectionner **Sous-titres codés désactivés** (désactive les sous-titres codés), **Sous-titres codés activés** (active les sous-titres codés) ou **Sous-titres codés activés en mode sourdine** (active les sous-titres codés quand le son est en sourdine).

- 6 Appuyer sur **ENTER** (Entrée), **MENU** ou ◀ pour revenir au menu précédent ou sur **EXIT** (Quitter) pour fermer le menu.

### Remarque

Il est aussi possible d'appuyer sur **CC** (Sous-titres codés) pour activer, désactiver ou activer les sous-titres codés en cas de mise en sourdine.

## Sélection du mode des sous-titres codés analogiques

Les canaux analogiques ont généralement un ou plusieurs modes de sous-titrage. Le mode de sous-titrage CC1 affiche généralement une version texte de l'audio de l'émission télévisée sur une petite bande noire. Les autres modes de sous-titrage affichent l'information fournie par le télédiffuseur. Les modes Texte affichent l'information dans une boîte qui couvre la moitié de l'écran.

- 1 Appuyer sur **MENU**.
- 2 Appuyer sur ◀ ou ▶ pour mettre en surbrillance **ACCESSIBILITÉ** puis sur ▼ ou **ENTER** (Entrée).



- 3 Appuyer sur ▲ ou ▼ pour mettre en surbrillance **Sous-titres codés**, puis sur **ENTER** ou ▶.

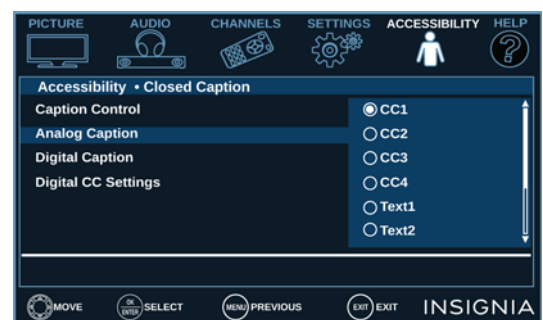

- 4 Appuyer sur ▲ ou ▼ pour mettre en surbrillance **Sous-titres codés analogiques**, puis sur **ENTER** ou ▶.

- 5 Appuyer sur ▲ ou ▼ pour une option de sous-titres codés analogiques. Sélections possibles :
  - **CC1 à CC4** : les sous-titres codés s'affichent sur une petite bande noire dans la partie inférieure de l'écran. **CC1** affiche en général une version écrite de l'audio. **CC2 à CC4** affichent l'information fournie par le télédiffuseur.
  - **Texte1 à Texte4** : les sous-titres codés s'affichent sur la moitié ou la totalité de l'écran. **Texte1 à Texte4** affichent l'information sur le contenu fournie par le télédiffuseur.
- 6 Appuyer sur **ENTER** (Entrée), **MENU** ou ◀ pour revenir au menu précédent ou sur **EXIT** (Quitter) pour fermer le menu.

### Sélection du mode des sous-titres codés numériques

Les canaux numériques ont généralement un ou plusieurs modes de sous-titrage. Le mode de sous-titrage CS1 affiche généralement une version texte de l'audio de l'émission télévisée sur une petite bande noire. Les autres modes de sous-titrage CS affichent l'information fournie par le télédiffuseur.

- 1 Appuyer sur **MENU**.
- 2 Appuyer sur ◀ ou ▶ pour mettre en surbrillance **ACCESSIBILITÉ** puis sur ▼ ou **ENTER** (Entrée).



- 3 Appuyer sur ▲ ou ▼ pour mettre en surbrillance **Sous-titres codés**, puis sur **ENTER** ou ▶.

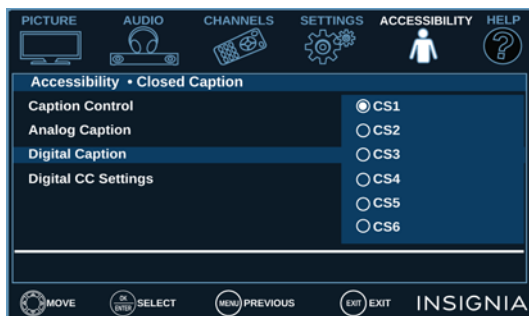

- 4 Appuyer sur ▲ ou ▼ pour mettre en surbrillance **Sous-titres codés numériques**, puis sur **ENTER** ou ▶.
- 5 Appuyer sur ▲ ou ▼ pour sélectionner une option de sous-titres codés numériques. Sélections possibles :
  - **CS1 à CS6** : CS1 affiche généralement la version écrite de l'audio. CS2 à CS6 affichent l'information fournie par le télédiffuseur. Il est possible de modifier la façon dont les sous-titres codés numériques sont affichés sur l'écran. Pour plus d'informations, voir [Personnalisation des paramètres des sous-titres codés numériques](#) à la page 64.
- 6 Appuyer sur **ENTER** (Entrée), **MENU** ou ◀ pour revenir au menu précédent ou sur **EXIT** (Quitter) pour fermer le menu.

### Personnalisation des paramètres des sous-titres codés numériques

- 1 Appuyer sur **MENU**.
- 2 Appuyer sur ◀ ou ▶ pour mettre en surbrillance **ACCESSIBILITÉ** puis sur ▼ ou **ENTER** (Entrée).



- 3 Appuyer sur ▲ ou ▼ pour mettre en surbrillance **Sous-titres codés**, puis sur **ENTER** ou ▶.

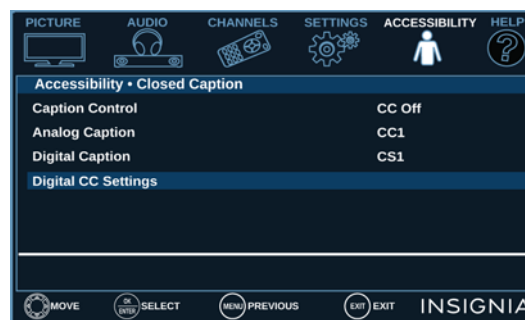



- 4 Appuyer sur ▲ ou ▼ pour mettre en surbrillance **Configuration des sous-titres codés numériques**, puis sur **ENTER** ou ►.

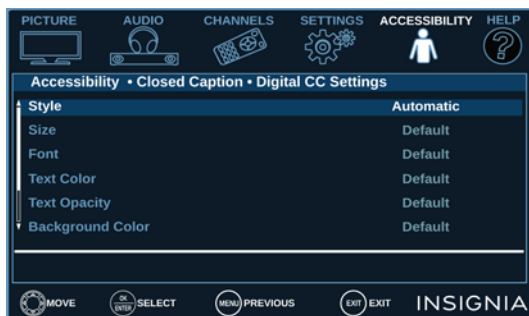

- 5 Appuyer sur **ENTER**, puis sur ▲ ou ▼ pour sélectionner **Personnalisé**, puis sur **ENTER**.
- 6 Appuyer sur ▲ ou ▼ pour mettre en surbrillance une option, puis sur **ENTER** ou ►. Sélections possibles :
- **Taille** : permet de sélectionner la taille de la police.
  - **Police de caractères** : permet de sélectionner le style de la police de caractères.
  - **Couleur du texte** : permet de choisir la couleur des mots.
  - **Opacité du texte** : permet de définir la transparence des mots.
  - **Couleur de l'arrière-plan** : permet de sélectionner la couleur de l'arrière-plan.
  - **Opacité de l'arrière-plan** : permet de sélectionner la transparence de l'arrière-plan.
  - **Effet des contours** : permet de sélectionner le style du contour du caractère.
  - **Couleurs des contours** : permet de choisir une couleur pour le contour du caractère.
- 7 Appuyer sur ▲ ou ▼ pour régler le paramètre, puis sur **ENTER** (Entrée).
- 8 Appuyer sur **MENU** pour revenir au menu précédent ou sur **EXIT** (Quitter) pour fermer le menu.

## Réglage des paramètres de l'heure

Cette section couvre :

- Réglage de l'heure
- Réglage de l'arrêt différé

### Réglage de l'heure

Si les étapes de l'assistant de *Configuration facile* pour le réglage de la date et de l'heure ont été ignorées, ou si le téléviseur est déplacé dans un fuseau horaire différent, il est nécessaire de régler de nouveau l'horloge à l'heure correcte.

- 1 Appuyer sur **MENU**.
- 2 Appuyer sur ◀ ou ▶ pour mettre en surbrillance **CONFIGURATION**, puis sur ▼ ou **ENTER** (Entrée).

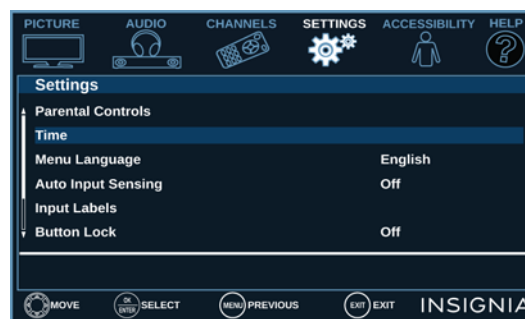

- 3 Appuyer sur ▲ ou ▼ pour mettre en surbrillance **Heure**, puis sur **ENTER** ou ►.

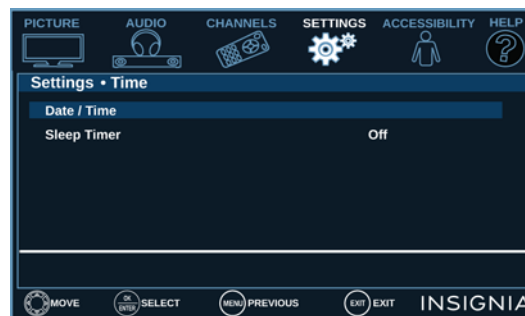

- 4 Appuyer sur ▲ ou ▼ pour mettre en surbrillance **Date/Heure**, puis sur **ENTER**.

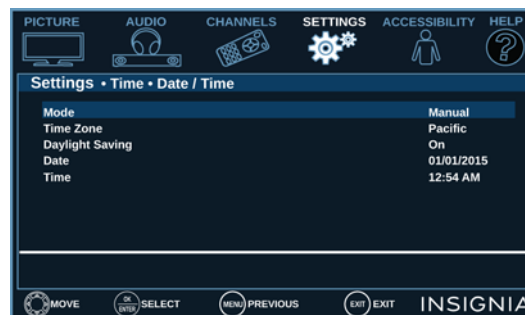

- 5 Appuyer sur **▲** ou **▼** pour mettre en surbrillance **Mode**, puis sur **ENTER** ou **►**.
- 6 Appuyer sur **▲** ou **▼** pour mettre en surbrillance **Manuel** (pour régler les options manuellement) ou **Auto** (les options sont automatiquement réglées par la source du signal de télévision), puis appuyer sur **ENTER**.
- 7 Appuyer sur **▲** ou **▼** pour mettre en surbrillance **Fuseau horaire**, puis sur **ENTER** ou **►**.
- 8 Appuyer sur **▲** ou **▼** pour sélectionner un fuseau horaire, puis sur **MENU**. Il est possible de sélectionner entre **HNE, HNC, HNR, HNP, Heure de l'Alaska, Heure de Hawaii, Heure de l'Atlantique** ou **Heure de Terre-Neuve**.
- 9 Si la zone de réception observe l'heure d'été, appuyer sur **▲** ou **▼** pour mettre en surbrillance **Heure d'été**, puis sur **ENTER** (Entrée).
- 10 Appuyer sur **▲** ou **▼** pour sélectionner **Activée** ou **Désactivée**, puis sur **MENU** pour fermer le menu.
- 11 Si **Manuel** est sélectionné comme **Mode**, appuyer sur **▲** ou **▼** pour mettre en surbrillance **Date**, puis sur **ENTER**. Appuyer sur **◀** ou **►** pour mettre en surbrillance **Mois, Jour** ou **Année**. Appuyer sur **▲** ou **▼** pour régler le paramètre, puis sur **MENU**.
- 12 Si **Manuel** est sélectionné comme **Mode**, appuyer sur **▲** ou **▼** pour mettre en surbrillance **Heure**, puis sur **ENTER**. Appuyer sur **◀** ou **►** pour mettre en surbrillance **Heure, Minutes** ou le champ AM/PM (réglage des 12 heures). Appuyer sur **▲** ou **▼** pour régler le paramètre. Quand cela est effectué, appuyer sur **MENU**.
- 13 Appuyer sur **MENU** pour revenir au menu précédent ou sur **EXIT** (Quitter) pour fermer le menu.

## Réglage de l'arrêt différé

Il est possible de spécifier la durée avant l'arrêt automatique du téléviseur.

- 1 Appuyer sur **MENU**.
- 2 Appuyer sur **◀** ou **►** pour mettre en surbrillance **CONFIGURATION**, puis sur **▼** ou **ENTER** (Entrée).



- 3 Appuyer sur **▲** ou **▼** pour mettre en surbrillance **Heure**, puis sur **ENTER** ou **►**.

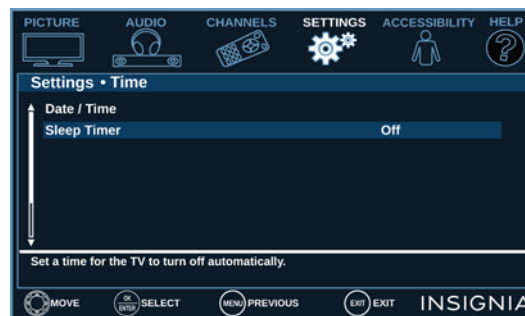

- 4 Appuyer sur **▲** ou **▼** pour mettre en surbrillance **Arrêt différé**, puis sur **ENTER** ou **►**.
- 5 Appuyer sur **▲** ou **▼** pour sélectionner la durée avant l'arrêt automatique de l'appareil. Il est possible de sélectionner **Désactivé, 5, 10, 15, 30, 60, 90, 120, 180** ou **240** minutes.  
Pour désactiver l'arrêt différé, sélectionner **Désactivé**.
- 6 Appuyer sur **ENTER** (Entrée), **MENU** ou **◀** pour revenir au menu précédent ou sur **EXIT** (Quitter) pour fermer le menu.

### Remarque

Il est aussi possible d'appuyer sur **SLEEP** (Arrêt différé) pour configurer l'arrêt différé.

## Réglage de la configuration des menus

Il est possible de régler l'apparence des menus du téléviseur de la façon suivante :

- Sélection de la langue des menus
- Activation ou désactivation de la détection des entrées
- Étiquetage d'une source d'entrée

### Sélection de la langue des menus

Le téléviseur peut afficher les menus d'écran en anglais, français ou espagnol. Quand le téléviseur est configuré pour la première fois, la langue est sélectionnée. Il est possible de modifier la langue des menus dans une langue différente.

- 1 Appuyer sur **MENU**.
- 2 Appuyer sur ◀ ou ▶ pour mettre en surbrillance **CONFIGURATION**, puis sur ▼ ou **ENTER** (Entrée).

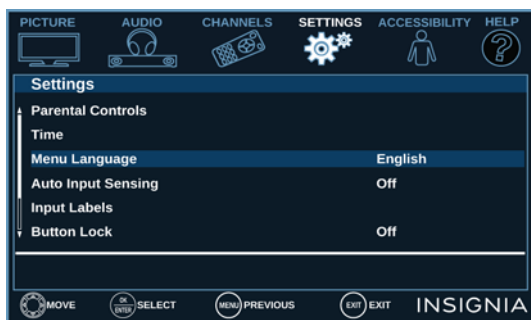

- 3 Appuyer sur ▲ ou ▼ pour mettre en surbrillance **Langue du menu**, puis sur **ENTER** ou ▶.
- 4 Appuyer sur ▲ ou ▼ pour mettre en surbrillance une langue, puis sur **ENTER**. Il est possible de sélectionner **Anglais**, **Français** ou **Espagnol**.
- 5 Appuyer sur **MENU** pour revenir au menu précédent ou sur **EXIT** (Quitter) pour fermer le menu.

### Activation ou désactivation de la détection des entrées

Lorsque la fonction de détection des entrées est activée, le téléviseur détecte automatiquement quelles prises vidéo ont des périphériques qui leur sont connectés et qui sont allumés. Le téléviseur utilise ces informations pour déterminer quelles options sont disponibles dans la liste des **SOURCES D'ENTRÉE** après avoir appuyé sur **INPUT** (Entrée).

- 1 Appuyer sur **MENU**.
- 2 Appuyer sur ◀ ou ▶ pour mettre en surbrillance **CONFIGURATION**, puis sur ▼ ou **ENTER** (Entrée).



- 3 Appuyer sur ▲ ou ▼ pour mettre en surbrillance **Auto-détection des entrées**, puis sur **ENTER** ou ▶.
- 4 Appuyer sur ▲ ou ▼ pour sélectionner **Activée** (pour activer la détection des entrées) ou **Désactivée** (pour désactiver la détection des entrées).
- 5 Appuyer sur **ENTER** (Entrée), **MENU** ou ◀ pour revenir au menu précédent ou sur **EXIT** (Quitter) pour fermer le menu.

## Étiquetage d'une source d'entrée

Il est possible d'ajouter une étiquette à une source d'entrée pour faciliter son identification.

- 1 Appuyer sur **MENU**.
- 2 Appuyer sur ◀ ou ▶ pour mettre en surbrillance **CONFIGURATION**, puis sur ▼ ou **ENTER** (Entrée).



- 3 Appuyer sur ▲ ou ▼ pour mettre en surbrillance **Étiquettes d'entrée**, puis sur **ENTER** ou ▶.

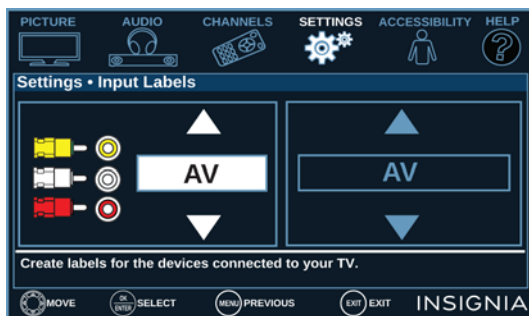

- 4 Appuyer sur ▲ ou ▼ pour sélectionner la source d'entrée à étiqueter, puis sur ▶ pour activer le champ d'étiquette.

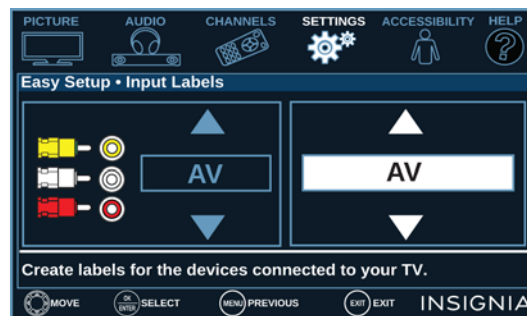

- 5 Appuyer sur ▲ ou ▼ pour sélectionner une étiquette prédéfinie ou **Personnalisé** pour créer une étiquette personnalisée.
- 6 Si **Personnalisé** est sélectionné, appuyer sur **ENTER**, puis sur ▲ ou ▼ pour sélectionner des caractères (lettres ou chiffres) et ◀ ou ▶ pour avancer de caractère en caractère.
- 7 Quand l'étiquette souhaitée a été saisie, appuyer sur **ENTER** pour enregistrer l'étiquette. La prochaine fois que la touche **INPUT** (Entrée) est appuyée, l'étiquette apparaîtra dans la liste des **SOURCES D'ENTRÉE**.
- 8 Appuyer sur **MENU** pour revenir au menu précédent ou sur **EXIT** (Quitter) pour fermer le menu.

# Réglage des paramètres d'accessibilité

Le téléviseur décrit vocalement les menus et quelques fonctions de la télécommande. En fonction du télédiffuseur, la description vocale de fonctions importantes dans les programmes peuvent également être disponibles.

- 1 Appuyer sur **MENU**.
- 2 Appuyer sur ◀ ou ▶ pour mettre en surbrillance **ACCESSIBILITÉ** puis sur ▼ ou ENTER (Entrée).



- 3 Appuyer sur ▲ ou ▼ pour mettre en surbrillance une option, puis appuyer sur **ENTER** ou ▶ pour accéder à l'option. Sélections possibles :

- **Guide vocal** : décrit vocalement les sélections des menus et quelques fonctions de la télécommande. Il est possible de sélectionner **Activé** ou **Désactivé**.

#### Remarque

L'option **Guide vocal** n'est disponible que dans la langue anglaise.

- Le **Sous-titrage** affiche une version texte de l'audio de l'émission télévisée ou une information fournie par le télédiffuseur. Voir [Utilisation des sous-titres codés](#) à la page 63 pour les instructions relatives à l'utilisation des sous-titres codés.
- **Langue audio** (Canaux numériques uniquement) : permet de sélectionner une langue audio différente, si elle est disponible.
- **Description vidéo** : décrit vocalement les éléments visuels clés dans les programmes de télévision (non disponible pour toutes les émissions). Il est possible de sélectionner **Activé** ou **Désactivé**.
- **Apprendre à utiliser la télécommande** : fournit des informations sur l'utilisation de la télécommande.

- **Réinitialiser tous les paramètres d'accessibilité** : réinitialise tous les paramètres d'accessibilité à ceux d'origine. Quand cette option est sélectionnée, un message de confirmation de la réinitialisation s'affiche. Sélectionner **OK** pour continuer à réinitialiser l'opération ou sélectionner **Annuler** pour arrêter la réinitialisation.

- 4 Appuyer sur ◀ ou ▶ pour régler l'option, ou appuyer sur ▲ ou ▼ pour sélectionner un paramètre.
- 5 Appuyer sur **MENU** pour revenir au menu précédent ou sur **EXIT** (Quitter) pour fermer le menu.

#### Note

Il est aussi possible d'appuyer sur **ACC** pour ouvrir le menu Accessibilité.

#### Remarque

Pour toute information sur l'accessibilité, appeler le service à la clientèle au 877-467-4289 (États-Unis et Canada) ou au 01800-926-3000 (au Mexique).

## Entretien

- Ne pas utiliser cet appareil dans des endroits trop chauds ou trop froids, cela pourrait déformer le boîtier ou entraîner un fonctionnement défectueux. Ce téléviseur fonctionne de façon optimale sous des températures qui sont acceptables par l'utilisateur.
- Température de stockage : 32 à 122 °F (0 à 50 °C).
- Les températures de service sont comprises entre 41 et 104 °F (5 et 40 °C).
- Ne pas exposer le téléviseur à la lumière solaire directe ou le disposer à proximité d'une source de chaleur.

### Nettoyage du boîtier du téléviseur

Essuyer le boîtier avec un chiffon doux, non pelucheux. Si le boîtier est extrêmement sale, humidifier un chiffon doux et non pelucheux avec un détergent doux dilué le presser pour extraire l'excès d'humidité puis essuyer le boîtier. Sécher l'écran avec un chiffon propre.

### Nettoyage de l'écran du téléviseur

Essuyer l'écran avec un chiffon doux, non pelucheux.

## Problèmes et solutions

Utiliser les informations suivantes sur les problèmes et solutions pour résoudre les problèmes les plus courants.

### Avertissement

L'utilisateur ne doit pas essayer de réparer cet appareil lui-même. Contacter du personnel d'entretien agréé.

Les rubriques des problèmes et solutions incluent :

- [Affichage des informations système](#)
- [Pour en savoir plus sur le téléviseur](#)
- [Mise à jour du microprogramme du téléviseur](#)
- [Configuration personnalisée du téléviseur](#)
- [Test des haut-parleurs du téléviseur](#)
- [Réinitialisation des paramètres aux valeurs d'origine](#)
- Problèmes [Vidéo et audio](#)
- Problèmes [Télécommande](#)
- Problèmes [Divers](#)
- Problèmes [Périphérique INlink \(compatible avec la norme CEC\)](#)

### Affichage des informations système

Il peut être nécessaire d'afficher les informations système pendant le dépannage.

- 1 Appuyer sur **MENU**.
- 2 Appuyer sur ◀ ou ▶ pour mettre en surbrillance **AIDE**, puis sur ▼ ou ENTER (Entrée).



- 3 Appuyer sur ▲ ou ▼ pour mettre en surbrillance **Information système**, puis sur ENTER ou ▶.
- 4 Si le téléviseur utilise un logiciel libre, appuyer sur **ENTER** pour afficher l'information relative à ce logiciel libre.
- 5 Appuyer sur **MENU** pour revenir au menu précédent ou sur **EXIT** (Quitter) pour fermer le menu.

## Pour en savoir plus sur le téléviseur

Il est possible d'en apprendre plus sur les codes de télécommandes et la connexion d'une barre de son.

- 1 Appuyer sur **MENU**.
- 2 Appuyer sur ◀ ou ▶ pour mettre en surbrillance **AIDE**, puis sur ▼ ou **ENTER** (Entrée).

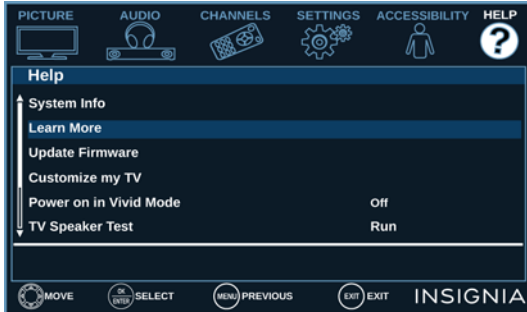

- 3 Appuyer sur ▲ ou ▼ pour mettre en surbrillance **En savoir plus**, puis sur **ENTER** ou ▶.

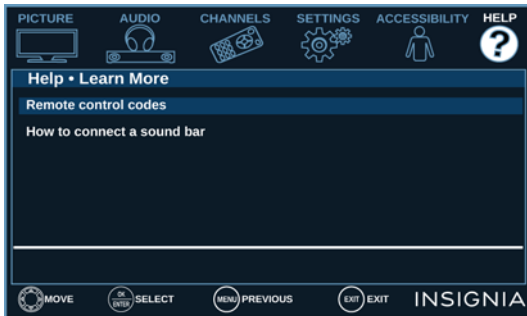

- 4 Appuyer sur ▲ ou ▼ pour mettre en surbrillance une rubrique, puis sur **ENTER**. Le téléviseur affiche des informations relatives à la rubrique sélectionnée.
- 5 Appuyer sur **MENU** pour revenir au menu précédent ou sur **EXIT** (Quitter) pour fermer le menu.

## Mise à jour du microprogramme du téléviseur

Si le téléviseur se comporte de façon étrange et que le problème n'est pas résolu après avoir tenté les solutions décrites dans cette section, il peut être nécessaire de mettre à jour le microprogramme du téléviseur.

### Précautions

- S'assurer d'avoir tenté toutes les autres solutions avant de mettre à jour le microprogramme.
- Ne pas éteindre le téléviseur pendant la mise à jour du microprogramme.

### Remarque

Pour la mise à jour du microprogramme, seront également nécessaires :

- Un ordinateur avec un port USB disponible
- Une connexion Internet à haut débit
- Clé USB flash

- 1 Dans le menu **Aide**, sélectionner **Information système**, puis prendre note du numéro de modèle, de la révision et de l'information sur le microprogramme. Voir [Affichage des informations système](#) à la page 70.
- 2 Sur un ordinateur, aller sur le site [www.insigniaproducts.com](http://www.insigniaproducts.com), puis cliquer sur **Support & Service** (Assistance et service) et sur **Product Support** (Assistance sur le produit).
- 3 Dans **Product Information** (Information sur le produit) saisir le numéro de modèle, puis appuyer sur **ENTER** (Entrée).
- 4 Cliquer sur la photo du modèle utilisé, puis à côté de **Caractéristiques**, cliquer sur **Support & Downloads** (Assistance technique et téléchargements). La page d'assistance su téléviseur s'affiche.
- 5 Suivre les instructions dans le Guide d'installation du microprogramme sur le site Web d'Insignia pour télécharger la mise à jour du microprogramme et le copier sur la clé USB flash.
- 6 Brancher la clé USB flash sur le port **USB** du téléviseur.
- 7 Appuyer sur **MENU**.
- 8 Appuyer sur ◀ ou ▶ pour mettre en surbrillance **AIDE**, puis sur ▼ ou **ENTER** (Entrée).



- 9 Dans le menu *Aide*, appuyer sur ▲ ou ▼ pour mettre en surbrillance **Mise à jour du microprogramme**, puis sur **ENTER** ou ►. Un message demande si l'utilisateur souhaite mettre à jour le microprogramme du téléviseur.
- 10 Mettre en surbrillance **OK**, puis appuyer sur **ENTER**.  
Le téléviseur affiche un écran d'état lors de l'installation de la mise à jour du microprogramme. **Ne pas éteindre le téléviseur jusqu'à ce que la mise à jour soit terminée.**
- 11 Quand la mise à jour est terminée, débrancher la clé USB flash, puis appuyer sur **ENTER** (Entrée). Le téléviseur s'éteint pour finaliser la mise à jour.
- 12 Si la liste des canaux a été supprimée, il est nécessaire d'effectuer une recherche des canaux. Pour plus d'informations, voir [Recherche automatique des canaux](#) à la page 54.

#### Remarque

- Si un message s'affiche indiquant que le fichier du microprogramme est incorrect, vérifier d'avoir téléchargé le bon fichier qui correspond au modèle.
- Si un message s'affiche indiquant que la mise à jour a échoué ou si l'écran du téléviseur est vide et que le témoin DEL d'alimentation clignote en rouge puis en bleu, éteindre et rallumer le téléviseur, puis lancer de nouveau la mise à jour.

## Configuration personnalisée du téléviseur

Si les étapes de l'assistant de *Configuration facile* sur la personnalisation n'ont pas été complétées quand le téléviseur a été mis en marche pour la première fois, il est possible d'exécuter l'assistant de nouveau pour personnaliser les paramètres.

- 1 Appuyer sur **MENU**.
- 2 Appuyer sur ◀ ou ▶ pour mettre en surbrillance **AIDE**, puis sur ▼ ou **ENTER** (Entrée).

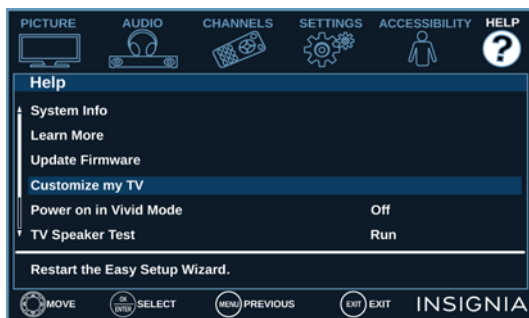

- 3 Appuyer sur ▲ ou ▼ pour mettre en surbrillance **Personnaliser le téléviseur**, puis sur **ENTER** ou ►. Un message demande si l'utilisateur souhaite exécuter l'assistant de *Configuration facile*.

- 4 Appuyer sur ▲ ou ▼ pour sélectionner **OK** (pour réinitialiser) ou **Annuler** (pour ne pas réinitialiser), puis appuyer sur **ENTER**.

Si **OK** est sélectionné, le téléviseur s'éteint puis se rallume. Parcourir l'assistant de *Configuration facile*. Pour plus d'informations, voir [Mise en marche du téléviseur pour la première fois](#) à la page 37.

OU

Si **Annuler** est sélectionné ou si la touche **MENU** est appuyée, le téléviseur revient au menu *Aide* sans faire aucune modification.

OU

Si la touche **EXIT** (Quitter) est appuyée, le menu d'écran se ferme sans faire aucune modification.

## Test des haut-parleurs du téléviseur

Il est possible de tester les haut-parleurs du téléviseur pour s'assurer qu'ils fonctionnent correctement.

- 1 Appuyer sur **MENU**.
- 2 Appuyer sur ◀ ou ▶ pour mettre en surbrillance **AIDE**, puis sur ▼ ou **ENTER** (Entrée).



- 3 Appuyer sur ▲ ou ▼ pour mettre en surbrillance **Test des haut-parleurs du téléviseur**, puis sur **ENTER** ou ►.

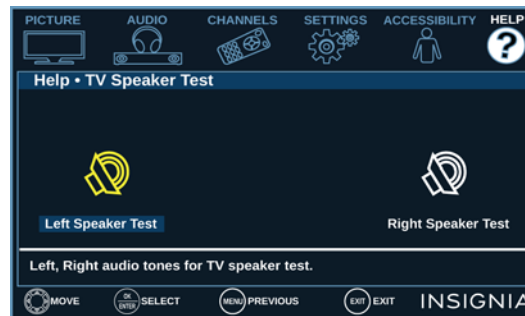

- 4 Appuyer sur **ENTER**. Le téléviseur effectue le test du haut-parleur gauche, puis du haut-parleur droit. Une tonalité est entendue et tandis que chaque haut-parleur est testé, son icône devient jaune.

Si un ou les deux haut-parleurs échouent lors du test, voir [Vidéo et audio](#) à la page 73.



## Réinitialisation des paramètres aux valeurs d'origine

Lors de la restauration des paramètres par défaut, tous les paramètres qui ont été personnalisés (sauf les contrôles parentaux) seront réinitialisés.

- 1 Appuyer sur **MENU**.
- 2 Appuyer sur ◀ ou ▶ pour mettre en surbrillance **AIDE**, puis sur ▼ ou **ENTER** (Entrée).



- 3 Appuyer sur ▲ ou ▼ pour mettre en surbrillance **Réinitialise aux valeurs d'origine**, puis sur **ENTER** ou ▶.
- 4 Appuyer sur ▲ ou ▼ pour sélectionner **OK** (pour réinitialiser) ou **Annuler** (pour ne pas réinitialiser), puis appuyer sur **ENTER**.

Si **OK** est sélectionné, le téléviseur s'éteint puis se rallume. Parcourir l'assistant de *Configuration facile*. Pour plus d'informations, voir [Mise en marche du téléviseur pour la première fois](#) à la page 37.

OU

Si **Annuler** est sélectionné ou si la touche **MENU** est appuyée, le téléviseur revient au menu *Aide* sans faire aucune modification.

OU

Si la touche **EXIT** (Quitter) est appuyée, le menu d'écran se ferme sans faire aucune modification.

## Vidéo et audio

Problème	Solution
L'image ne remplit pas l'écran. Des bandes noires s'affichent autour de l'image.	<ul style="list-style-type: none"> <li>• Modifier le format d'image. Voir l'option <b>Format d'image</b> dans <a href="#">Réglage de l'image du téléviseur</a> à la page 49.</li> </ul>
Pas d'image (l'écran n'est pas éclairé) et pas de son.	<ul style="list-style-type: none"> <li>• Appuyer sur ⏻ du téléviseur ou de la télécommande.</li> <li>• Vérifier que l'option <b>Audio seulement</b> est <b>Désactivée</b>. Voir <a href="#">Écoute uniquement de l'audio du téléviseur</a> à la page 54.</li> <li>• Vérifier que les câbles vidéo sont correctement et fermement connectés au téléviseur.</li> <li>• Régler le contraste et la luminosité. Voir <a href="#">Réglage de l'image du téléviseur</a> à la page 49.</li> <li>• Vérifier que l'adaptateur d'alimentation est branché sur une prise alimentée.</li> <li>• Appuyer sur <b>INPUT</b> (Entrée) et vérifier que la source d'entrée vidéo correcte est sélectionnée. Voir <a href="#">Sélection de la source d'entrée vidéo</a> à la page 40.</li> <li>• Essayer un autre canal. La station émettrice peut connaître des problèmes techniques.</li> <li>• Vérifier que le signal d'entrée est compatible.</li> <li>• Vérifier que l'antenne ou la télévision câblée est correctement et fermement connectée. Voir <a href="#">Connexion d'un récepteur câble ou satellite</a> à la page 20 ou <a href="#">Connexion d'une antenne ou de la télévision câblée (sans récepteur)</a> à la page 23.</li> <li>• Vérifier la configuration des sous-titres codés. Certains modes TEXTE peuvent figer l'écran. Voir <a href="#">Utilisation des sous-titres codés</a> à la page 63.</li> </ul>

Problème	Solution
Image sombre, de mauvaise qualité, voire absente (l'écran est allumé) mais le son est bon.	<ul style="list-style-type: none"> <li>• Essayer un autre canal. La station émettrice peut connaître des problèmes techniques.</li> <li>• Vérifier que l'antenne ou la télévision câblée est correctement et fermement connectée. Voir <a href="#">Connexion d'un récepteur câble ou satellite</a> à la page 20 ou <a href="#">Connexion d'une antenne ou de la télévision câblée (sans récepteur)</a> à la page 23.</li> <li>• Régler la luminosité. Voir <a href="#">Réglage de l'image du téléviseur</a> à la page 49.</li> <li>• Appuyer sur <b>PICTURE</b> (Image) pour choisir un mode image différent. Voir <a href="#">Réglage de l'image du téléviseur</a> à la page 49.</li> <li>• En cas d'utilisation d'une antenne, le signal du canal numérique peut être faible. Pour vérifier la puissance du signal du canal numérique, voir <a href="#">Vérification de la puissance du signal numérique</a> à la page 58.</li> <li>• Si une antenne est utilisée et la puissance du signal est faible, ajuster la position de l'antenne ou utiliser soit une antenne extérieure directionnelle, soit une antenne portative avec amplificateur intégré.</li> <li>• Vérifier que les câbles vidéo sont correctement et fermement connectés au téléviseur.</li> <li>• Les câbles vidéo utilisés peuvent être défectueux. En essayer de nouveaux.</li> </ul>
Pas de couleur, image sombre ou couleur incorrecte.	<ul style="list-style-type: none"> <li>• Essayer un autre canal. La station émettrice peut connaître des problèmes techniques.</li> <li>• Régler les paramètres de la couleur. Voir <a href="#">Réglage de l'image du téléviseur</a> à la page 49.</li> <li>• Vérifier que les câbles vidéo sont correctement et fermement connectés au téléviseur.</li> <li>• Vérifier que l'antenne ou la télévision câblée est correctement et fermement connectée. Voir <a href="#">Connexion d'un récepteur câble ou satellite</a> à la page 20 ou <a href="#">Connexion d'une antenne ou de la télévision câblée (sans récepteur)</a> à la page 23.</li> <li>• En cas d'utilisation d'une antenne, le signal du canal numérique peut être faible. Pour vérifier la puissance du signal du canal numérique, voir <a href="#">Vérification de la puissance du signal numérique</a> à la page 58.</li> <li>• Si une antenne est utilisée et la puissance du signal est faible, ajuster la position de l'antenne ou utiliser soit une antenne extérieure directionnelle, soit une antenne portative avec amplificateur intégré.</li> </ul>

Problème	Solution
Seuls de la neige et du bruit apparaissent sur l'écran.	<ul style="list-style-type: none"> <li>• Essayer un autre canal. La station émettrice peut connaître des problèmes techniques.</li> <li>• Vérifier que l'antenne ou la télévision câblée est correctement et fermement connectée. Voir <a href="#">Connexion d'un récepteur câble ou satellite</a> à la page 20 ou <a href="#">Connexion d'une antenne ou de la télévision câblée (sans récepteur)</a> à la page 23.</li> <li>• En cas d'utilisation d'une antenne, le signal du canal numérique peut être faible. Pour vérifier la puissance du signal du canal numérique, voir <a href="#">Vérification de la puissance du signal numérique</a> à la page 58.</li> <li>• Si une antenne est utilisée et la puissance du signal est faible, ajuster la position de l'antenne ou utiliser soit une antenne extérieure directionnelle, soit une antenne portative avec amplificateur intégré.</li> </ul>
La qualité de l'image est bonne sur certains canaux et médiocre sur d'autres. Le son est bon.	<ul style="list-style-type: none"> <li>• Le problème peut provenir d'un signal médiocre ou faible du télédiffuseur ou du câblo-opérateur.</li> <li>• En cas de connexion à la télévision câblée sans récepteur, si la qualité de l'image est médiocre, il peut être nécessaire d'installer un récepteur pour améliorer la réception du signal et la qualité de l'image. Contacter le câblo-opérateur pour obtenir un récepteur.</li> </ul>

Problème	Solution
Des lignes pointillées ou bandes apparaissent sur l'écran.	<ul style="list-style-type: none"> <li>Vérifier que l'antenne ou la télévision câblée est correctement et fermement connectée. Voir <a href="#">Connexion d'un récepteur câble ou satellite</a> à la page 20 ou <a href="#">Connexion d'une antenne ou de la télévision câblée (sans récepteur)</a> à la page 23.</li> <li>En cas d'utilisation d'une antenne, le signal du canal numérique peut être faible. Pour vérifier la puissance du signal du canal numérique, voir <a href="#">Vérification de la puissance du signal numérique</a> à la page 58.</li> <li>Si une antenne est utilisée et la puissance du signal est faible, ajuster la position de l'antenne ou utiliser soit une antenne extérieure directionnelle, soit une antenne portative avec amplificateur intégré.</li> <li>Vérifier que les câbles vidéo sont correctement et fermement connectés au téléviseur.</li> <li>Les câbles vidéo utilisés peuvent être défectueux. En essayer de nouveaux.</li> <li>Il est possible que d'autres périphériques (p. ex., un récepteur ambiophonique, des haut-parleurs externes, des ventilateurs ou des sèche-cheveux) interfèrent avec le téléviseur. Essayer d'arrêter un appareil à la fois pour déterminer quel appareil est responsable de l'interférence. Après avoir détecté le périphérique responsable, l'éloigner du téléviseur pour éliminer l'interférence.</li> </ul>
Images dédoublées.	<ul style="list-style-type: none"> <li>Utiliser une antenne extérieure directionnelle ou la télévision câblée ou par satellite.</li> </ul>
L'image présente quelques points lumineux ou sombres.	<ul style="list-style-type: none"> <li>La présence de quelques points lumineux ou sombres sur un écran ACL n'est pas anormale. Cela n'affecte pas le fonctionnement du téléviseur.</li> </ul>
La description vidéo ou le guide vocal ne fonctionne pas.	<ul style="list-style-type: none"> <li>Vérifier que le téléviseur n'est pas mis en sourdine et que le volume est suffisamment élevé.</li> <li>Vérifier que les options listées dans le Menu d'accessibilité sont activées. Voir <a href="#">Réglage des paramètres sonores</a> à la page 52.</li> <li>Les descriptions vidéo ne sont pas disponibles pour toutes les émissions.</li> <li>Certaines fonctions de la télécommande ne sont pas décrites.</li> </ul>

Problème	Solution
Bonne image mais pas de son.	<ul style="list-style-type: none"> <li>Augmenter le volume.</li> <li>Vérifier que le son n'est pas mis en sourdine.</li> <li>Vérifier que le casque d'écoute ne soit pas connecté. Aucun son n'est émis par les haut-parleurs lorsque le casque d'écoute est branché.</li> <li>Choisir un mode audio différent. Voir l'option <b>Mode audio</b> dans <a href="#">Réglage des paramètres sonores</a> à la page 52.</li> <li>En cas d'utilisation d'un système de cinéma maison, d'une barre de son ou de haut-parleurs externes, vérifier que l'appareil est allumé et n'est pas mis en sourdine.</li> <li>En cas d'utilisation d'un système de cinéma maison, d'une barre de son ou de haut-parleurs externes, vérifier que la source correcte est sélectionnée.</li> <li>En cas d'utilisation d'un système de cinéma maison, d'une barre de son ou de haut-parleurs externes et que l'appareil est connecté à l'aide d'un câble audio numérique, aller au menu <i>Audio</i>, mettre en surbrillance <b>Format audio numérique/Retard audio</b>, puis appuyer sur <b>ENTER</b> (Entrée). Régler l'option <b>Format audio</b> sur <b>PCM</b>. Voir l'option <b>Format audio numérique/Retard audio</b> dans <a href="#">Réglage des paramètres sonores</a> à la page 52.</li> <li>Vérifier que les câbles audio sont correctement et fermement connectés au téléviseur.</li> <li>Vérifier que l'antenne ou la télévision câblée est correctement et fermement connectée. Voir <a href="#">Connexion d'un récepteur câble ou satellite</a> à la page 20 ou <a href="#">Connexion d'une antenne ou de la télévision câblée (sans récepteur)</a> à la page 23.</li> <li>En cas d'utilisation d'une antenne, le signal du canal numérique peut être faible. Pour vérifier la puissance du signal du canal numérique, voir <a href="#">Vérification de la puissance du signal numérique</a> à la page 58.</li> <li>Si une antenne est utilisée et la puissance du signal est faible, ajuster la position de l'antenne ou utiliser soit une antenne extérieure directionnelle, soit une antenne portative avec amplificateur intégré.</li> <li>Les câbles audio utilisés peuvent être défectueux. En essayer de nouveaux.</li> </ul>

Problème	Solution
Image de mauvaise qualité.	<ul style="list-style-type: none"> <li>• Vérifier que la luminosité de la pièce n'est pas trop forte. La lumière réfléctée par l'écran peut rendre l'image difficile à voir.</li> <li>• Si une caméra S-VHS ou un caméscope sont connectés alors qu'un autre périphérique branché est sous tension, l'image peut être médiocre. Éteindre un ou plusieurs périphériques.</li> </ul>
Bonne qualité du son, mais les couleurs sont médiocres.	<ul style="list-style-type: none"> <li>• Régler le contraste, la couleur et la luminosité. Voir <a href="#">Réglage de l'image du téléviseur</a> à la page 49.</li> </ul>
Parasites audio.	<ul style="list-style-type: none"> <li>• Il est possible que d'autres périphériques (p. ex., un récepteur ambiophonique, des haut-parleurs externes, des ventilateurs ou des sèche-cheveux) interfèrent avec le téléviseur. Essayer d'arrêter un appareil à la fois pour déterminer quel appareil est responsable de l'interférence. Après avoir détecté le périphérique responsable, l'éloigner du téléviseur pour éliminer l'interférence.</li> </ul>

Problème	Solution
Pas de sortie sonore sur l'un des haut-parleurs.	<ul style="list-style-type: none"> <li>• Régler la balance audio. Voir <a href="#">Réglage des paramètres sonores</a> à la page 52.</li> <li>• Tester les haut-parleurs du téléviseur. Voir <a href="#">Test des haut-parleurs du téléviseur</a> à la page 72. Si un ou les deux haut-parleurs échouent lors du test, essayer une des solutions suivantes : <ul style="list-style-type: none"> <li>• Vérifier que les câbles audio sont correctement et fermement connectés au téléviseur.</li> <li>• Vérifier que les câbles audio sont connectés aux prises de sortie audio (<b>AUDIO OUT</b>) du périphérique connecté.</li> <li>• Essayer un ensemble de câbles audio différent.</li> <li>• Vérifier que le son du périphérique connecté n'est pas mis en sourdine.</li> <li>• Essayer de connecter le périphérique à un téléviseur différent. Si aucun son n'est produit, le problème vient du périphérique.</li> </ul> </li> </ul>
Une image rémanente s'affiche.	<ul style="list-style-type: none"> <li>• Ne pas afficher une image fixe telle qu'un logo, un jeu ou une image d'ordinateur pendant une période prolongée. Ceci peut provoquer l'incrustation d'une image rémanente sur l'écran. Ce type de dommage n'est pas couvert par la garantie.</li> </ul>

## Télécommande

Problème	Solution
La télécommande ne marche pas.	<ul style="list-style-type: none"> <li>• Vérifier que l'adaptateur d'alimentation est branché sur une prise alimentée.</li> <li>• Vérifier qu'il n'existe aucune obstruction entre la télécommande et le capteur à l'avant du téléviseur.</li> <li>• Pointer la télécommande vers le capteur de télécommande du téléviseur. Pour trouver l'emplacement du capteur de télécommande, voir <a href="#">Orientation de la télécommande</a> à la page 35.</li> <li>• Les piles fournies sont emballées de façon serrée dans du plastique transparent. Veiller à bien retirer ce plastique des piles.</li> <li>• Vérifier que les piles sont correctement installées. Voir <a href="#">Installation des piles de la télécommande</a> à la page 35.</li> <li>• Remplacer les piles usées par des piles neuves. Voir <a href="#">Installation des piles de la télécommande</a> à la page 35.</li> </ul>
Problème de programmation de la télécommande universelle existante.	<ul style="list-style-type: none"> <li>• Voir les instructions et le tableau des codes les plus courants dans la section <a href="#">Programmation des télécommandes universelles</a> à la page 36.</li> <li>• Les codes sont susceptibles d'être modifiés. Pour obtenir les codes mis à jour, voir <a href="#">Visualisation des codes de télécommandes universelles</a> à la page 36 ou aller sur le site <a href="http://www.insigniaproducts.com/remotecodes">www.insigniaproducts.com/remotecodes</a></li> <li>• Remplacer les piles usées par des piles neuves.</li> <li>• Se référer au Guide de l'utilisateur de la télécommande universelle et contacter le fabricant si les problèmes persistent.</li> </ul>

## Divers

Problème	Solution
Aucune alimentation.	<ul style="list-style-type: none"> <li>• Vérifier que l'adaptateur d'alimentation est branché sur une prise alimentée.</li> <li>• Débrancher l'adaptateur d'alimentation, attendre 60 secondes, puis le rebrancher et mettre le téléviseur en marche.</li> <li>• Il est possible que d'autres périphériques (p. ex., un récepteur ambiophonique, des haut-parleurs externes, des ventilateurs ou des sèche-cheveux) interfèrent avec le téléviseur. Essayer d'arrêter un appareil à la fois pour déterminer quel appareil est responsable de l'interférence. Après avoir détecté le périphérique responsable, l'éloigner du téléviseur pour éliminer l'interférence.</li> </ul>
Le message d'erreur « Pas de signal » s'affiche.	<ul style="list-style-type: none"> <li>• Appuyer sur <b>INPUT</b> (Entrée) et vérifier que l'entrée correcte a été sélectionnée pour le périphérique ou le service souhaité.</li> <li>• En cas d'utilisation d'un récepteur câble ou satellite, utiliser la télécommande fournie avec le récepteur pour changer les canaux.</li> </ul>
Après la recherche automatique de canaux, il n'y a pas de canaux.	<ul style="list-style-type: none"> <li>• La réception peut varier de canal en canal selon le niveau de puissance de diffusion d'une station en particulier. Contacter le câblodistributeur ou le fournisseur de la télévision par satellite.</li> <li>• Vérifier que l'antenne ou la télévision câblée ou satellite est correctement connectée au téléviseur.</li> <li>• Essayer de remplacer le câble entre le câble/l'antenne ou le récepteur câble/satellite et le téléviseur.</li> </ul>
Lorsque la touche <b>INPUT</b> (Entrée) est appuyée, il est impossible de sélectionner le périphérique (il est en grisé).	<ul style="list-style-type: none"> <li>• Mettre le périphérique sous tension. Le téléviseur détecte et affiche automatiquement quelles prises vidéo ont des périphériques qui leur sont connectés lorsqu'ils sont allumés.</li> <li>• Désactiver l'auto-détection de l'entrée. Voir <a href="#">Activation ou désactivation de la détection des entrées</a> à la page 67.</li> </ul>

Problème	Solution
Un ou plusieurs canaux ne peuvent être affichés.	<ul style="list-style-type: none"> <li>Vérifier que les canaux ne sont pas interdits. Voir <a href="#">Configuration des niveaux de contrôles parentaux</a> à la page 60.</li> <li>Vérifier que les canaux ne sont pas masqués. Le canal peut avoir été supprimé de la liste des canaux. Il est possible de syntoniser le canal en appuyant sur les touches numériques ou de l'ajouter de nouveau à la liste des canaux. Voir <a href="#">Masquage de canaux</a> à la page 56.</li> <li>En cas d'utilisation d'un récepteur câble ou satellite, utiliser la télécommande fournie avec le récepteur pour changer les canaux.</li> <li>Appuyer sur <b>INPUT</b> (Entrée) et vérifier que l'entrée correcte a été sélectionnée pour le périphérique ou le service souhaité.</li> <li>En cas d'utilisation d'une antenne, le signal du canal numérique peut être faible. Pour vérifier la puissance du signal du canal numérique, voir <a href="#">Vérification de la puissance du signal numérique</a> à la page 58.</li> </ul>
Mot de passe oublié.	<ul style="list-style-type: none"> <li>Saisir <b>9999</b> pour accéder aux contrôles parentaux, puis définir un nouveau mot de passe. Voir <a href="#">Configuration ou modification du mot de passe</a> à la page 58.</li> </ul>
Certaines options ne sont pas accessibles.	<ul style="list-style-type: none"> <li>Si un paramètre est affiché en grisé, il n'est pas disponible dans le mode d'entrée vidéo actuel (par exemple en mode téléviseur). Choisir une source d'entrée vidéo différente. Voir <a href="#">Sélection de la source d'entrée vidéo</a> à la page 40.</li> </ul>
Craquements du boîtier du téléviseur	<ul style="list-style-type: none"> <li>Quand le téléviseur est utilisé, la température augmente naturellement, ce qui peut provoquer l'expansion ou la contraction du boîtier et être source de craquements. Ceci est normal.</li> </ul>
La touche <b>INPUT</b> (Entrée) ne fonctionne pas.	<ul style="list-style-type: none"> <li>Vérifier que l'option <b>Verrouillage des touches</b> est <b>Désactivée</b>. Voir <a href="#">Verrouillage de la touche marche-arrêt du téléviseur</a> à la page 62.</li> <li>Débrancher l'adaptateur d'alimentation, attendre quelques secondes, puis le rebrancher et mettre le téléviseur en marche.</li> </ul>
Le téléviseur s'éteint fréquemment.	<ul style="list-style-type: none"> <li>Vérifier que l'arrêt différé n'est pas activé. Voir <a href="#">Réglage de l'arrêt différé</a> à la page 66.</li> </ul>

Problème	Solution
Une bannière d'informations s'affiche.	<ul style="list-style-type: none"> <li>Le <b>Mode d'affichage en magasin</b> a été sélectionné pendant l'exécution de l'assistant de <i>Configuration facile</i>. Exécuter l'assistant de <i>Configuration facile</i> et sélectionner le <b>Mode d'utilisation au domicile</b> dans l'écran <i>Environnement de visionnement</i>. Voir <a href="#">Configuration personnalisée du téléviseur</a> à la page 72.</li> </ul>

### Périphérique INlink (compatible avec la norme CEC)

Problème	Solution
Le téléviseur n'affiche pas la vidéo à partir du périphérique CEC connecté.	<ul style="list-style-type: none"> <li>Vérifier que le câble HDMI est correctement connecté au téléviseur et au périphérique.</li> <li>Vérifier que le périphérique est connecté au téléviseur à l'aide d'un câble HDMI.</li> <li>Vérifier que c'est un périphérique CEC. Consulter la documentation qui accompagne le périphérique pour des informations supplémentaires.</li> <li>Appuyer sur <b>INPUT</b> (Entrée) et vérifier que la source d'entrée vidéo correcte est sélectionnée. Voir <a href="#">Sélection de la source d'entrée vidéo</a> à la page 40.</li> <li>Vérifier que la fonction INlink est activée. Voir <a href="#">Activation ou désactivation d'INlink</a> à la page 43.</li> <li>Essayer de régler l'image du téléviseur. Voir <a href="#">Réglage de l'image du téléviseur</a> à la page 49.</li> <li>Si le périphérique n'est pas de la marque Insignia, il se peut qu'il ne soit pas compatible avec le téléviseur.</li> </ul>

Problème	Solution
Le téléviseur ne reproduit pas l'audio à partir du périphérique CEC connecté.	<ul style="list-style-type: none"> <li>• Vérifier que le câble HDMI est correctement connecté au téléviseur et au périphérique.</li> <li>• Vérifier que le périphérique est connecté au téléviseur à l'aide d'un câble HDMI.</li> <li>• Vérifier que c'est un périphérique CEC. Pour plus d'informations, se reporter à la documentation livrée avec le périphérique.</li> <li>• Vérifier que le volume sur le téléviseur est suffisamment élevé et qu'il n'est pas mis en sourdine.</li> <li>• Essayer de régler le son du téléviseur. Voir <a href="#">Réglage des paramètres sonores</a> à la page 52.</li> <li>• Vérifier que les haut-parleurs du téléviseur sont en marche et qu'ils ne sont pas mis en sourdine. Voir <a href="#">Réglage des paramètres sonores</a> à la page 52.</li> <li>• Vérifier que la fonction INlink est activée. Voir <a href="#">Activation ou désactivation d'INlink</a> à la page 43.</li> <li>• Si un récepteur audio HDMI CEC a été connecté, régler le volume du récepteur. Quand le téléviseur détecte un récepteur audio, les haut-parleurs du téléviseur sont désactivés et le son est reproduit qu'à travers les haut-parleurs du récepteur.</li> <li>• Si le périphérique n'est pas de la marque Insignia, il se peut qu'il ne soit pas compatible avec le téléviseur.</li> <li>• En cas d'utilisation d'un système de cinéma maison, d'une barre de son ou un système de haut-parleurs externes, vérifier que l'appareil est allumé et n'est pas mis en sourdine.</li> <li>• En cas d'utilisation d'un système de cinéma maison, d'une barre de son ou de haut-parleurs externes, vérifier que la source correcte est sélectionnée.</li> <li>• En cas d'utilisation d'un système de cinéma maison, d'une barre de son ou de haut-parleurs externes et que l'appareil est connecté à l'aide d'un câble audio numérique, aller au menu <i>Audio</i>, mettre en surbrillance <b>Format audio numérique/Retard audio</b>, puis appuyer sur <b>ENTER</b> (Entrée). Régler l'option <b>Format audio</b> sur <b>PCM</b>. Voir l'option <b>Format audio numérique/Retard audio</b> dans <a href="#">Réglage des paramètres sonores</a> à la page 52.</li> </ul>

Problème	Solution
La télécommande du téléviseur ne contrôle pas le périphérique.	<ul style="list-style-type: none"> <li>• Vérifier qu'il n'existe aucune obstruction entre la télécommande et le capteur à l'avant du téléviseur et du périphérique.</li> <li>• Selon le périphérique, il se peut que certaines touches ne fonctionnent pas.</li> <li>• Après avoir sélectionné un périphérique INlink, utiliser la télécommande livrée avec ce dernier pour contrôler la lecture.</li> <li>• Vérifier que la fonction INlink est activée. Voir <a href="#">Activation ou désactivation d'INlink</a> à la page 43.</li> <li>• Pour contrôler le volume du récepteur audio HDMI CEC à l'aide de la télécommande du téléviseur, vérifier que l'option <b>Haut-parleurs du téléviseur</b> dans le menu <i>Audio</i> est <b>Activée</b>. Voir <a href="#">Réglage des paramètres sonores</a> à la page 52.</li> <li>• Pour contrôler le volume du récepteur audio HDMI CEC à l'aide de la télécommande du téléviseur, vérifier que l'option <b>Récepteur audio</b> dans le menu <i>INlink est Activée</i>. Voir <a href="#">Mise en marche et arrêt du récepteur audio</a> à la page 45.</li> <li>• Le périphérique peut ne pas prendre en charge cette fonction. Consulter la documentation qui accompagne le périphérique pour des informations supplémentaires.</li> </ul>
Le périphérique ne s'affiche pas dans la liste des périphériques INlink.	<ul style="list-style-type: none"> <li>• Vérifier que le périphérique est allumé.</li> <li>• Vérifier que le câble HDMI est correctement connecté au téléviseur et au périphérique.</li> <li>• Vérifier que le périphérique est connecté au téléviseur à l'aide d'un câble HDMI.</li> <li>• Vérifier que la fonction INlink est activée. Voir <a href="#">Activation ou désactivation d'INlink</a> à la page 43.</li> <li>• Vérifier que c'est un périphérique CEC. Pour plus d'informations, se reporter à la documentation livrée avec le périphérique.</li> <li>• Si le périphérique n'est pas de la marque Insignia, il se peut qu'il ne soit pas compatible avec le téléviseur.</li> </ul>

Problème	Solution
Le périphérique ne se met pas hors tension quand le téléviseur est éteint.	<ul style="list-style-type: none"> <li>Vérifier que la fonction INlink est activée. Voir <a href="#">Activation ou désactivation d'INlink</a> à la page 43.</li> <li>Vérifier que l'option <b>Désactivation de l'arrêt automatique des périphériques</b> est <b>Activée</b> dans le menu <i>INlink</i>. Voir <a href="#">Activation ou désactivation de l'arrêt automatique des périphériques</a> à la page 44.</li> <li>Le périphérique peut ne pas prendre en charge cette fonction. Consulter la documentation qui accompagne le périphérique pour des informations supplémentaires.</li> </ul>
Le téléviseur ne se met pas en marche quand le périphérique est allumé.	<ul style="list-style-type: none"> <li>Vérifier que la fonction INlink est activée. Voir <a href="#">Activation ou désactivation d'INlink</a> à la page 43.</li> <li>Vérifier que l'option <b>Mise en marche automatique du téléviseur</b> est <b>Activée</b> dans le menu <i>INlink</i>. Voir <a href="#">Activation ou désactivation de la mise en marche-arrêt automatique du téléviseur</a> à la page 44.</li> <li>Le périphérique peut ne pas prendre en charge cette fonction. Consulter la documentation qui accompagne le périphérique pour des informations supplémentaires.</li> </ul>

Problème	Solution
Le paramètre du <b>Récepteur audio</b> dans le menu <i>INlink</i> se met en marche fréquemment après être désactivé.	<ul style="list-style-type: none"> <li>Quand le <b>Récepteur audio</b> est <b>Désactivé</b> et que la <b>Commande INlink</b> est <b>Activée</b>, si une modification est faite sur le récepteur audio (par exemple, tourner la touche du volume ou appuyer une touche), le <b>Récepteur audio</b> sera automatiquement <b>Activé</b>. Pour prévenir cette situation, désactiver la fonction INlink. Voir <a href="#">Activation ou désactivation d'INlink</a> à la page 43.</li> </ul>
Deux barres de volume s'affichent lors du réglage du volume.	<ul style="list-style-type: none"> <li>Quand le volume est réglé sur le récepteur audio ou à l'aide la télécommande, deux barres de volume s'affichent : une pour le volume du téléviseur et l'autre pour le volume du récepteur audio.</li> </ul>
Il n'est pas possible de sélectionner l'option <b>Menu racine</b> dans le menu <i>INlink</i> . OU Le menu racine du périphérique ne s'affiche pas quand le <b>Menu racine</b> est sélectionné dans le menu <i>INlink</i> .	<ul style="list-style-type: none"> <li>Le périphérique peut ne pas prendre en charge cette fonction. Consulter la documentation qui accompagne le périphérique pour des informations supplémentaires.</li> </ul>

**Remarque**

Si le problème n'est pas résolu après avoir tenté les solutions décrites dans cette section, éteindre le téléviseur, puis le rallumer.



## Caractéristiques

Les spécifications sont modifiables sans préavis.

### Modèle de 32 po (NS-32D220NA18/NS-32D220MX18)

#### Poids et dimensions

Sans le socle (H × L × P)	17,4 × 28,7 × 3,2 po (44,3 × 72,8 × 8,1 cm) 8,4 lb (3,8 kg)
Avec le socle (H × L × P)	18,7 × 28,7 × 7,1 po (47,4 × 72,8 × 18 cm) 8,6 lb (3,9 kg)

#### Écran

Taille de l'écran mesurée en diagonale	31,5 po (80 cm)
Écran	ACL
Type d'écran rétroéclairé	DEL
Taux de rafraîchissement de l'écran	60 Hz
Résolution d'affichage	720p
Résolution de l'écran	1 366 (H) × 768 (V)
Format d'image	16:9
Rapport de contraste (normal) – écran	800:1
Filtre en peigne	Numérique 3d y/c
Temps de réponse	8 ms
Angle de vision horizontale	178°
Angle de vision verticale	178°

#### Syntoniseur

Analogique	NTSC
Numérique	ATSC, 8-VSB, QAM clair

#### Entrées

HDMI	2
Vidéo et audio composite	1
USB	1 Compatible avec les fichiers JPEG
Antenne/câble	1

#### Sorties

Audio analogique/Casque d'écoute	1
Audio numérique	1 optique

#### Audio

Amélioration audio	Audio DTS
Haut-parleurs	Nombre : 2 Watts par canal : 5 W

#### Alimentation

Consommation d'énergie allumé	Allumé : 60 W
Consommation d'énergie en mode attente	Attente : < 0,5 W

#### Divers

Langues des menus d'écran	Anglais, français et espagnol
HDMI CEC	Oui
Mode jeux vidéo	Oui
V-Chip (version 2.0)	Oui
Arrêt différé	Oui
Synthèse texte-parole	Oui
Étiquetage de canal	Oui
Support VESA (mm) (horizontal × vertical)	100 × 100
Vis de montage VESA	Type M4

#### Remarque

La longueur des vis du montage mural varie selon le support de montage mural acheté. Pour connaître la longueur des vis, voir les instructions qui accompagnent le support de montage mural.

**Modèle de 43 po (NS-43D420NA18)****Poids et dimensions**

Sans le socle (H x L x P)	22,6 x 38,1 x 3,4 po (57,5 x 96,7 x 8,6 cm) 15,7 lb (7,1 kg)
Avec le socle (H x L x P)	24,1 x 38,1 x 9,5 po (61,1 x 96,7 x 24 cm) 15,9 lb (7,2 kg)

**Écran**

Taille de l'écran mesurée en diagonale	42,5 po (108 cm)
Écran	ACL
Type d'écran rétroéclairé	DEL
Fréquence de rafraîchissement de l'écran	60 Hz
Résolution d'affichage	1080p
Résolution de l'écran	1920 (H) x 1080 (V)
Format d'image	16:9
Rapport de contraste (normal) – écran	1 000:1
Filtre en peigne	Numérique 3d y/c
Temps de réponse	8 ms
Angle de vision horizontale	178°
Angle de vision verticale	178°

**Syntoniseur**

Analogique	NTSC
Numérique	ATSC, 8-VSB, QAM clair

**Entrées**

HDMI	3
Vidéo et audio composite	1
USB	1 Compatible avec les fichiers JPEG
Antenne/câble	1

**Sorties**

Audio analogique/Casque d'écoute	1
Audio numérique	1 (optique)

**Audio**

Amélioration audio	Audio DTS
Haut-parleurs	Nombre : 2 Watts par canal : 8 W

**Alimentation**

Consommation d'énergie ACTIVÉE	Allumé : 74 W
Consommation d'énergie en mode attente	Attente : < 0,5 W

**Divers**

Langues des menus d'écran	Anglais, français et espagnol
HDMI CEC	Oui
Mode jeux vidéo	Oui
V-Chip (version 2.0)	Oui
Arrêt différé	Oui
Transformation de voix en texte	Oui
Étiquetage de canal	Oui
Support VESA (mm) (horizontal x vertical)	200 x 200
Vis de montage VESA	Type M6

**Remarque**

La longueur des vis du montage mural varie selon le support de montage mural acheté. Pour connaître la longueur des vis, voir les instructions qui accompagnent le support de montage mural.

## Avis juridiques

### Déclaration de la FCC

Cet appareil est conforme à l'article 15 du règlement de la FCC. Son fonctionnement est soumis aux deux conditions suivantes : (1) cet appareil ne doit pas provoquer d'interférences préjudiciables, et (2) il doit accepter toute interférence reçue, y compris celles risquant d'engendrer un fonctionnement indésirable.

Cet équipement a été testé et déclaré conforme aux limitations prévues dans le cadre de la catégorie B des appareils numériques, définies par l'article 15 du règlement de la FCC. Ces limites ont été établies pour fournir une protection raisonnable contre les interférences préjudiciables lors d'une installation résidentielle. Cet équipement génère, utilise et diffuse des ondes radio et s'il n'est pas installé et utilisé conformément aux instructions en vigueur, il peut provoquer des interférences préjudiciables aux communications radio. Cependant, il n'est pas possible de garantir qu'aucune interférence ne se produira pour une installation particulière. Si cet équipement produit des interférences préjudiciables lors de réceptions radio ou télévisées, qui peuvent être détectées en éteignant puis en rallumant l'appareil, essayer de corriger l'interférence au moyen de l'une ou de plusieurs des mesures suivantes :

- réorienter ou déplacer l'antenne réceptrice;
- augmenter la distance entre l'équipement et le récepteur;
- brancher l'équipement sur la prise électrique d'un circuit différent de celui auquel le récepteur est relié;
- contacter le revendeur ou un technicien radio/télévision qualifié pour toute assistance.

### Avertissement

Tous changements ou modifications qui ne seraient pas expressément approuvés par les responsables des normes pourraient rendre nul le droit de l'utilisateur d'utiliser cet équipement.

### Câbles

Les connexions à cet appareil doivent être effectuées à l'aide de câbles blindés avec boîtier de connecteur métallique à filtrage radiofréquence et perturbations électromagnétiques, pour être en conformité avec la réglementation de la FCC.

### Avis canadien

Analog and Digital Television Receiving Apparatus  
– Appareil de réception de télévision analogique et numérique,  
Canada BETS-7 / NTMR-7

### Déclaration d'IC

Ce dispositif est conforme aux normes CNR d'Industrie Canada des appareils exempts de licence.

Son fonctionnement est soumis aux deux conditions suivantes : (1) cet appareil ne doit pas provoquer d'interférences et (2) doit accepter toutes interférences reçues, y compris celles risquant d'engendrer un fonctionnement indésirable du dispositif.

Cet équipement est conforme aux limitations prévues par IC pour l'exposition aux irradiations dans le cadre d'un environnement d'accès libre.

### Reconnaissance de l'avis de licence et de la marque de commerce de Dolby



Fabriqué sous licence de Dolby Laboratories. Dolby, Dolby Audio et le symbole à double D sont des marques de commerce de Dolby Laboratories.

### HDMI



HDMI, le logo HDMI et High-Definition Multimedia Interface (Interface multimédia haute définition) sont des marques de commerce, ou des marques déposées de HDMI

Licensing LLC.

### DTS Sound<sup>MC</sup>



Pour les brevets DTS, aller sur le site <http://patents.dts.com>. Fabriqué sous licence de DTS Licensing Limited. DTS, le symbole et l'ensemble DTS avec le symbole sont des marques déposées et DTS Sound est une marque de commerce de DTS, Inc. Tous droits réservés.

# GARANTIE LIMITÉE D'UN AN

## Description :

Le distributeur\* de produits de la marque Insignia garantit au premier acheteur de ce produit neuf de la marque Insignia (« Produit »), qu'il est exempt de défauts de fabrication et de main-d'œuvre à l'origine, pour une période d'un (1) an à partir de la date d'achat du Produit (« Période de garantie »).

Cette garantie ne s'applique que si le produit a été acheté aux États-Unis ou au Canada auprès d'un détaillant de la marque Best Buy ou sur les sites [www.bestbuy.com](http://www.bestbuy.com) ou [www.bestbuy.ca](http://www.bestbuy.ca) et qu'il a été emballé avec cette déclaration de garantie.

## Quelle est la durée de la couverture ?

La Période de garantie dure un an (365 jours) à compter de la date d'achat de ce Produit. La date d'achat est imprimée sur le reçu fourni avec le Produit.

## Que couvre cette garantie ?

Pendant la Période de garantie, si un vice de matériau ou de main-d'œuvre d'origine est détecté sur le Produit par un service de réparation agréé par Insignia ou le personnel du magasin, Insignia (à sa seule discrétion) : (1) réparera le Produit en utilisant des pièces détachées neuves ou remises à neuf; ou (2) remplacera le Produit par un produit ou des pièces neuves ou remises à neuf de qualité comparable. Les produits et pièces remplacés au titre de cette garantie deviennent la propriété d'Insignia et ne sont pas retournés à l'acheteur. Si les Produits ou pièces requièrent une réparation après l'expiration de la Période de garantie, l'acheteur devra payer tous les frais de main-d'œuvre et les pièces. Cette garantie reste en vigueur tant que l'acheteur reste propriétaire du Produit Insignia pendant la Période de garantie. La garantie prend fin si le Produit est revendu ou transféré d'une quelconque façon que ce soit à tout autre propriétaire.

## Comment obtenir une réparation sous garantie ?

Si le produit a été acheté dans un magasin Best Buy, ou sur un site Web de Best Buy (Produit accompagné de la preuve d'achat originale dans n'importe quel magasin Best Buy. Prendre soin de remettre le Produit dans son emballage d'origine ou dans un emballage qui procure la même qualité de protection que celui d'origine.

Afin d'obtenir le service de la garantie, appeler le 1-888-BESTBUY pour les États-Unis; au Canada, appeler le 1-866-BESTBUY. L'assistance technique établira un diagnostic et corrigera le problème au téléphone.

## Où cette garantie s'applique-t-elle ?

Cette garantie n'est applicable qu'aux États-Unis et au Canada dans un magasin de la marque Best Buy ou leurs sites Internet à l'acheteur original du Produit dans le pays où il a été effectué.

## Ce qui n'est pas couvert par cette garantie limitée

La présente garantie ne couvre pas :

- La formation du client;
- L'installation;
- Les réglages de configuration;
- Les dommages esthétiques;
- Les dommages résultants des intempéries, de la foudre et d'autres catastrophes naturelles telles que les surtensions;
- Les dégâts matériels;
- Une utilisation inadaptée;
- Une manipulation abusive;
- La négligence;
- Une utilisation commerciale, y compris mais sans s'y limiter, l'utilisation dans un centre commercial ou dans les parties communes d'immeubles en copropriété ou d'immeubles d'appartements, ainsi que tout endroit autre qu'un domicile privé;
- La modification de tout ou partie du Produit, y compris l'antenne;
- Un écran endommagé par les images fixes (sans mouvement) qui restent affichées pendant de longues périodes (rémanentes);

- Les dommages ayant pour origine une utilisation ou une maintenance défectueuse;
- La connexion à une source électrique dont la tension est inadéquate;
- La tentative de réparation par toute personne non agréée par Insignia pour réparer le Produit;
- Les produits vendus « en l'état » ou « hors service »;
- Les consommables, y compris mais sans s'y limiter les piles ou batteries (AA, AAA, C etc.);
- Les produits dont le numéro de série usine a été altéré ou enlevé;
- La perte ou vol de ce produit ou de tout élément le composant;
- Les écrans où les trois (3) premiers pixels défectueux (points noirs ou incorrectement allumés) groupés dans une surface inférieure à un dixième (1/10) de celle de l'écran, ou un maximum de cinq (5) pixels défectueux sur toute la surface de l'écran. (Les écrans comportant des pixels peuvent contenir un nombre limité de pixels défectueux.)
- Les défauts ou dommages causés par tout contact, mais sans s'y limiter, avec des liquides, gels ou pâtes.

LA RÉPARATION OU LE REMPLACEMENT, TELS QU'OFFERTS PAR LA PRÉSENTE GARANTIE, CONSTITUENT LE SEUL RECOURS DE L'ACHETEUR POUR TOUTE VIOLATION DE GARANTIE. INSIGNIA NE SAURAIT ÊTRE TENU POUR RESPONSABLE DE DOMMAGES ACCESSOIRES OU CONSÉCUTIFS, RÉSULTANT DE L'INEXÉCUTION D'UNE GARANTIE EXPRESSE OU IMPLICITE SUR CE PRODUIT, Y COMPRIS, SANS S'Y LIMITER, LA PERTE DE DONNÉES, L'IMPOSSIBILITÉ D'UTILISER LE PRODUIT, L'INTERRUPTION D'ACTIVITÉ OU LA PERTE DE PROFITS. INSIGNIA PRODUCTS N'OCTROIE AUCUNE AUTRE GARANTIE EXPRESSE RELATIVE À CE PRODUIT; TOUTES LES GARANTIES EXPRESSES OU IMPLICITES POUR CE PRODUIT, Y COMPRIS, MAIS SANS LIMITATION, TOUTE GARANTIE DE QUALITÉ MARCHANDE, D'ADÉQUATION À UN BUT PARTICULIER, SONT LIMITÉES À LA PÉRIODE DE GARANTIE APPLICABLE TELLE QUE DÉCRITE CI-DESSUS ET AUCUNE GARANTIE EXPRESSE OU IMPLICITE NE S'APPLIQUERA APRÈS LA PÉRIODE DE GARANTIE. CERTAINS ÉTATS, PROVINCES ET JURIDICTIONS NE RECONNAISSENT PAS LES LIMITATIONS DE LA DURÉE DE VALIDITÉ DES GARANTIES IMPLICITES. PAR CONSÉQUENT, LES LIMITATIONS SUSMENTIONNÉES PEUVENT NE PAS S'APPLIQUER À L'ACHETEUR ORIGINAL. LA PRÉSENTE GARANTIE DONNE À L'ACHETEUR DES GARANTIES JURIDIQUES SPÉCIFIQUES; IL PEUT AUSSI BÉNÉFICIER D'AUTRES GARANTIES QUI VARIENT D'UN ÉTAT OU D'UNE PROVINCE À L'AUTRE.

### Pour contacter Insignia :

1-877-467-4289

[www.insigniaproducts.com](http://www.insigniaproducts.com)

INSIGNIA est une marque de commerce de Best Buy et de ses sociétés affiliées.

\* Distribué par Best Buy Purchasing, LLC

7601 Penn Ave. South, Richfield, MN 55423 É.-U.

© 2018 Best Buy. Tous droits réservés.

Fabriqué en Chine

# Garantie limitée d'un an sur les téléviseurs Insignia — Mexique

Esta póliza de garantía, expedida por Best Buy Imports, S. de R.L. de C.V. (Best Buy), con domicilio en Av. Santa Fe No.440 Piso 2 OFNA 202 y 203 P3 y P4, Col. Santa Fe Cuajimalpa, C.P. 05348, Del. Cuajimalpa de Morelos, México, Ciudad De México, teléfono (1) (52) (55) 88-50-20-00 para productos de la marca **INSIGNIA, DYNEX, ROCKETFISH, PLATINUM y MODAL** (el "Producto" o los "Productos") establece las normas y condiciones de garantía para el Producto que se describe en la siguiente tabla de Productos adquiridos por el cliente (cómo se define más adelante) en tiendas Best Buy localizadas dentro de la República Mexicana.

El tiempo de garantía aplicable a cada producto será marcado con una "x" por el vendedor en el listado que antecede al momento de su venta. El tiempo de garantía correspondiente empieza a correr a partir de la **Fecha de compra y recepción** \* que se coloca al momento de su venta.

DYNEX	
ACCESORIOS DE COMPUTO	1 AÑO
ACCESORIOS PARA LAPTOPS	1 AÑO
CABLES	1 AÑO/LIMITADO DE POR VIDA
LIMPIEZA DE AV	1 AÑO
RATONES	1 AÑO
SOPORTES DE TV	3 AÑOS
SUPRESORES DE PICOS	1 AÑO
TECLADOS	1 AÑO
OTROS ACCESORIOS	1 AÑO
OTROS PRODUCTOS HARDWARE	1 AÑO

ROCKETFISH	
ACCESORIOS PARA LAPTOPS	1 AÑO
ACCESORIOS PARA VIDEOJUEGOS	90 DÍAS
ADAPTADORES	1 AÑO
ADAPTADORES LAPTOPS	3 AÑOS
ALIMENTACIÓN CPU	1 AÑO
AMPLIFICADORES DE CABLES	1 AÑO
AUDÍFONOS PARA CELULAR	1 AÑO
BOCINAS	1 AÑO
CABLES	1 AÑO/LIMITADO DE POR VIDA
CARGADORES	1 AÑO
CONECTORES	1 AÑO
REGULADORES DE CORRIENTE	1 AÑO
SELECTOR DE BOCINAS	1 AÑO
SOPORTES DE TV	5 AÑOS
OTROS ACCESORIOS	LIMITADO DE POR VIDA
OTROS PRODUCTOS HARDWARE	1 AÑO

MODAL	
ACCESORIOS	LIMITADO DE POR VIDA
PRODUCTOS HARDWARE	1 AÑO

INSIGNIA	
ACCESORIOS AUDIO PORTÁTIL	90 DÍAS
ACCESORIOS DE COMPUTO	1 AÑO
ACCESORIOS PARA LAPTOPS	1 AÑO
ACCESORIOS PARA VIDEOJUEGOS	90 DÍAS
ADAPTADORES	1 AÑO
ADAPTADORES LAPTOPS	1 AÑO/3 AÑOS
BOCINAS	90 DÍAS/1 AÑO
BOCINAS DE COMPUTO	1 AÑO
BOOM BOXES/GRABADORAS	90 DÍAS
CABLES	1 AÑO/LIMITADO DE POR VIDA
CARGADORES	1 AÑO
CONECTORES	1 AÑO
DVD PORTÁTIL	90 DÍAS/1 AÑO
LIMPIEZA DE AV	1 AÑO
MUEBLES	1 AÑO
RADIO RELOJ	90 DÍAS
RATONES	1 AÑO
RECEPTORES	1 AÑO
SISTEMAS COMPACTOS	90 DÍAS
TABLETAS	90 DÍAS
TEATRO EN CASA	1 AÑO
TECLADOS	1 AÑO
TELEVISIONES	1 AÑO
TRIPES Y MONOPIES	1 AÑO
OTROS ACCESORIOS	1 AÑO
OTROS PRODUCTOS HARDWARE	1 AÑO

PLATINUM	
MALETINES	1 AÑO
ESTUCHES PARA CÁMARAS	1 AÑO
OTROS ACCESORIOS	LIMITADO DE POR VIDA
OTROS PRODUCTOS HARDWARE	1 AÑO

Para efectos de esta Póliza, se entenderá como Cliente, aquellos que adquieran con carácter de usuario final, cualesquiera de los Productos vendidos en las tiendas Best Buy, localizadas dentro de los Estados Unidos Mexicanos ("México").

### CONCEPTOS

Mediante esta garantía, Best Buy se compromete a respaldar el Producto contra cualquier defecto de los materiales y/o mano de obra empleados en la fabricación del Producto. Asimismo, la presente garantía ampara todas las piezas y componentes de este producto. Best Buy reparará el Producto en caso de estar defectuoso, y reemplazará la pieza o componente defectuosos, sin costo para el Cliente, incluyendo la mano de obra y los gastos de transportación derivados de su cumplimiento en nuestra red de servicio que más adelante se detallará.

### CONDICIONES

#### 1. Notificación de las reclamaciones.

Solamente será necesario para ejercer la garantía, presentar el Producto y la póliza de garantía debidamente sellada por el establecimiento de Best Buy que lo vendió o se puede presentar la factura, o recibo, o el comprobante en el que consten los datos específicos del producto adquirido.

**Garantía de Servicio:** Si el Cliente identifica que el Producto tiene partes, componentes o materiales defectuosos, o defectos por mano de obra, deberá dar aviso con prontitud y una explicación de la reclamación a la tienda Best Buy donde adquirió su Producto y/o al centro de servicio especializado señalado en esta póliza. Todas las reclamaciones para efectos de la presente garantía deberán hacerse dentro de la vigencia de la misma. El personal especializado del centro de servicio, realizará una inspección al Producto con el fin de determinar la procedencia de la garantía. Ninguna reparación o reposición de cualquier Producto o parte del mismo se hará sin cargo fuera de la vigencia de la garantía del Producto. La garantía sobre la reparación de una falla específica así como de las partes empleadas para la misma, estará vigente por el período restante de la garantía del Producto o por un período de 90 (noventa) días contados a partir de la fecha de reparación del Producto o instalación de los repuestos, lo que resulte mayor.

Durante el período de garantía, para reparar el Producto defectuoso, el Cliente podrá llevarlo a la tienda Best Buy en que lo adquirió, o al centro de servicio especializado señalado en esta póliza. El Cliente deberá presentar el Producto defectuoso con la póliza de garantía debidamente sellada por la tienda Best Buy. Una vez reparado, Best Buy, o sus representantes, entregarán el Producto al Cliente, en la misma tienda Best Buy en la que fue reclamada la garantía. Best Buy no está obligado a proporcionar al Cliente un Producto sustituto durante el período de evaluación y en su caso de reparación en que el Producto defectuoso se encuentre en el centro de servicio autorizado.

**2. Recurso exclusivo.**

**Aceptación:** El recurso exclusivo del Cliente y la única obligación de Best Buy consiste en realizar todos los trabajos necesarios para reparar cualquier Producto que se determine como defectuoso dentro del periodo de esta garantía y proporcionar, sin cargo extra para el Cliente, los repuestos de las partes defectuosas. [En el caso de que la reparación del Producto o el reemplazo de partes no solucione el defecto, o que hayan transcurrido 30 días posteriores a la recepción del Producto para su reparación, o se hayan realizado 3 (tres) reparaciones consecutivas sobre la misma falla e incurra en una cuarta entonces y sólo en dichos casos, Best Buy substituirá el Producto defectuoso por otro igual ó de similares características, o reembolsará al Cliente el precio de adquisición de dicho Producto, en la fecha en que fue adquirido

**3. Excepciones de la Garantía Limitada:**

Best Buy no tendrá responsabilidad ni obligación ante el Cliente y por lo tanto se exime de hacer efectiva la garantía en los siguientes casos: (i) cuando el Producto se hubiese utilizado en condiciones distintas a las normales; (ii) cuando el Producto no hubiese sido operado de acuerdo con el instructivo de uso que se le acompaña; y (iii) cuando el Producto hubiese sido alterado o reparado por personas no autorizadas por Best Buy. Best Buy excluye también todos aquellos Productos que no hayan sido vendidos por Best Buy en cualquiera de sus tiendas localizadas dentro de la República Mexicana. No están cubiertas por la presente garantía las partes consumibles del Producto. Esta garantía cubrirá defectos y/o fallos dentro del período de garantía derivado de cualquier defecto de los materiales en la fabricación del Producto.

**4. Validez territorial:** La presente póliza de garantía es válida únicamente en la República Mexicana.

**RENUNCIA DE LA GARANTIA:**

Excepto por la garantía aquí estipulada, la cual cumple con lo dispuesto por la NOM-024-SCFI-2013, Best Buy excluye expresamente del alcance de la presente garantía cualquier otra garantía explícita o implícita incluyendo, sin limitar, todas o cualquier declaración o garantías de comerciabilidad y/o aplicación o uso del Producto para propósitos específicos. Best Buy excluye expresamente, a toda y cualesquiera garantía relativas a que su Producto sea compatible con cualquier otro Producto o combinación de productos diferentes a los Productos de la marca INSIGNIA, DYNEX, ROCKETFISH, PLATINUM y MODAL a los que el Cliente decida conectar el Producto.

**DATOS DEL PRODUCTO ADQUIRIDO:**

Modelo: \_\_\_\_\_

No. de serie: \_\_\_\_\_

Tienda donde se adquirió: \_\_\_\_\_

Dirección de la tienda:

Calle \_\_\_\_\_ no \_\_\_\_\_

Col. \_\_\_\_\_ C.P. \_\_\_\_\_

Delegación/Municipio \_\_\_\_\_ Ciudad/ Estado \_\_\_\_\_

Las Tiendas Best Buy en la Republica Mexicana, son los establecimientos donde se puede hacer efectiva la garantía donde se pueden obtener componentes, consumibles y accesorios del Producto: Centro de Servicio (y/o red de servicio):

- BEST BUY MUNDO E: Bvd. Manuel Ávila Camacho, No. 1007, San Lucas Tepetlatalco, Tlalnepanitla, C.P. 54055, Estado de México.
- BEST BUY INTERLOMAS: Boulevard Magnocentro 35, Col. Centro Urbano San Fernando la Herradura C.P 52784 Huixquilucan, Estado de México.
- BEST BUY ACOXPA: Avenida Acoxpa 430 Col. Ex Hacienda Coapa, Del. Tlalpan, C.P 14300, Ciudad de México.
- BEST BUY POLANCO: Francisco Petrarca 202 Col. Polanco, Del. Miguel Hidalgo, C.P. 11570, Ciudad de México.
- BEST BUY CIUADELA: Calle Labna 1437, Col. Ciudad del Sol, C.P. 45071, Zapopan, Jalisco.
- BEST BUY GALERIAS: Av. Rafael Sanzio 150, Sub Ancla 3, Col. La Estancia, C.P. 45030, Zapopan, Jalisco.
- BEST BUY TLAQUEPAQUE; Boulevard Marcelino García Barragán, N° 2077 y 2377, Col. Prados del Nilo, C.P. 44840, Guadalajara, Jalisco.
- BEST BUY CUAUTITLAN: Av. Primero de Mayo, S/N, Manzana C-34-C', Col. Centro Urbano, Cuautitlán Izcalli, Estado de México.
- BEST BUY MORELIA: Avenida Montaña Monarca Norte N° 1000, Col. Desarrollo Montaña Monarca C.P. 58350, Morelia, Michoacán.
- BEST BUY PEDREGAL: Calle de Ladera no. 16 Col. Jardines del Pedregal de San Ángel, C.P. 04500, Del. Coyoacán Ciudad de México.
- BEST BUY MONTERREY: Av. Batallón de San Patricio No. 1000 Col. Residencial San Agustín, C.P. 66260, San Pedro Garza García, Nuevo León, Monterrey.
- BEST BUY ANDARES: Blvd. Puerta de Hierro no. 4965 Fracc. Plaza Andares, C.P. 45116, Zapopan, Jalisco

También consulte el listado de los nuevos establecimientos en <http://www.bestbuy.com.mx/tiendas>

Sello del establecimiento que vendió el Producto:

(O puede presentar la factura, o recibo, o el comprobante en el que consten los datos específicos del producto adquirido)

Fecha de compra y recepción\*

<b>DÍA</b>	<b>MES</b>	<b>AÑO</b>
------------	------------	------------

Fecha de Instalación (en caso de ser aplicable)

**Centro de atención telefónica para la Ciudad de México. e interior de la República:**  
**01-800 BESTBUY (2378289)**  
<http://www.bestbuy.com.mx/>

# INSIGNIA™

Si le cordon d'alimentation a été endommagé, il doit être remplacé par le fabricant, son service d'assistance technique ou du personnel qualifié afin d'éviter tout danger.

**Pour toute information sur le produit ou toute aide sur l'accessibilité, nous contacter avec les informations ci-après :**

**[www.insigniaproducts.com](http://www.insigniaproducts.com)**

**877-467-4289**

INSIGNIA est une marque de commerce de Best Buy et de ses sociétés affiliées.

Distribuée par Best Buy Purchasing, LLC

7601 Penn Av. South, Richfield, MN 55423 É.-U.

©2018 Best Buy. Tous droits réservés.

**Fabriqué en Chine**

**Mexico:**

**01800-926-3000**

Best Buy Imports S. DE R.L. DE C.V.

Avenida Santa Fe No. 440 Piso 2 Ofna 202 Y 203 P3 Y P4

Colonia Santa Fe Cuajimalpa, C.P. 05348, Delegación Cuajimalpa De Morelos, Mexico, Ciudad De México

©2018 Best Buy. All rights reserved.

**Made in China**