

# SHARP®

LC-40LB480U

Téléviseur à DEL HD intégrale  
1080p

## Guide de l'utilisateur



# HD

40 po  
CATÉGORIE

(40 po Diagonal)

# SHARP®

## Table des matières

---

SÉCURITÉ POUR LES ENFANTS .....	1
Instructions de sécurité importantes .....	2
AVERTISSEMENT .....	2
ATTENTION .....	3
Introduction .....	5
Contrôle CEC .....	5
DTS TruSurroundMC .....	5
Mode jeux vidéo .....	5
Installation des socles ou d'un support de montage mural .....	6
Installation des socles .....	6
Installation d'un support de montage mural .....	8
Éléments du téléviseur .....	10
Contenu de l'emballage .....	10
Panneau avant .....	10
Côté gauche .....	11
Côté droit .....	12
Télécommande .....	13
Quel type de connexion utiliser? .....	14
Connexion d'un récepteur câble ou satellite .....	15
HDMI (optimale) .....	15
AV (bonne) .....	16
Coaxial (bonne) .....	17
Connexion d'une antenne ou de la télévision câblée (sans récepteur) .....	18
Connexion d'un lecteur DVD ou Blu-ray .....	19
HDMI (optimale) .....	19
AV (bonne) .....	20
Connexion d'une console de jeux .....	21
HDMI (optimale) .....	21
AV (bonne) .....	22
Connexion à un ordinateur .....	23
HDMI (optimale) .....	23
Connexion d'une clé USB flash .....	24
Connexion d'un casque d'écoute .....	25
Connexion de haut-parleurs externes ou d'une barre de son .....	26
Audio numérique .....	26

Audio analogique .....	27
Connexion d'un système de cinéma maison avec plusieurs appareils .....	28
Connexion de l'alimentation .....	29
Utilisation de la télécommande .....	30
Installation des piles de la télécommande .....	30
Orientation de la télécommande .....	30
Programmation des télécommandes universelles .....	31
Visualisation des codes de télécommandes universelles .....	31
Mise en marche du téléviseur pour la première fois .....	32
Informations de base .....	34
Mise en marche et arrêt du téléviseur .....	34
Sélection de la source d'entrée vidéo .....	34
Aperçu des menus d'écran .....	35
Parcourir les menus .....	36
Sélection d'un canal .....	36
Réglage du volume .....	36
Affichage des informations relatives à un canal .....	36
Utilisation du contrôle CEC .....	37
Activation ou désactivation du contrôle CEC .....	37
Activation ou désactivation de l'arrêt automatique des périphériques .....	37
Activation ou désactivation de la mise en marche-arrêt automatique du téléviseur ..	38
Mise en marche et arrêt du canal de retour audio .....	38
Affichage d'une liste de périphériques compatibles avec la norme CEC .....	39
Sélection d'un périphérique compatible avec la norme CEC .....	40
Accès au menu racine d'un périphérique compatible avec la norme CEC .....	40
Utilisation d'une clé USB flash .....	41
Sélection du mode USB .....	41
Visionnement de photos .....	41
Visionnement de photos favorites .....	42
Visionnement de photos en diaporama .....	42
Réglage de l'image .....	43
Réglage de l'image du téléviseur .....	43
Réglage automatique du format d'écran .....	44
Réglage du mode image pour la mise en marche .....	45
Réglage du son .....	45
Réglage des paramètres sonores .....	45
Sélection du mode de sortie audio .....	46
Écoute uniquement de l'audio du téléviseur .....	47
Modifications des paramètres des canaux .....	47
Recherche automatique des canaux .....	47
Masquage de canaux .....	48

Configuration de la liste des canaux favoris .....	49
Visualisation d'un canal favori .....	49
Ajout ou modification d'une étiquette de canal .....	49
Vérification de la puissance du signal numérique .....	50
<b>Configuration des contrôles parentaux .....</b>	<b>50</b>
Configuration ou modification du mot de passe .....	50
Interdiction d'une émission télévisée non classifiée .....	51
Configuration des niveaux de contrôles parentaux .....	52
Téléchargement de l'information sur la classification .....	53
Verrouillage du bouton marche-arrêt. ....	55
<b>Utilisation des sous-titres codés .....</b>	<b>55</b>
Activation et désactivation des sous-titres codés .....	55
Sélection du mode des sous-titres codés analogiques .....	56
Sélection du mode des sous-titres codés numériques .....	56
Personnalisation des paramètres des sous-titres codés numériques .....	57
<b>Réglage des paramètres de l'heure .....</b>	<b>58</b>
Réglage de l'heure .....	58
Réglage de l'arrêt différé .....	59
<b>Réglage de la configuration des menus .....</b>	<b>59</b>
Sélection de la langue des menus .....	59
Activation ou désactivation de la détection des entrées .....	60
Étiquetage d'une source d'entrée .....	60
<b>Entretien .....</b>	<b>61</b>
Nettoyage du boîtier du téléviseur .....	61
Nettoyage de l'écran du téléviseur .....	61
<b>Problèmes et solutions .....</b>	<b>61</b>
Affichage des informations système .....	61
Pour en savoir plus .....	61
Mise à jour du microprogramme du téléviseur .....	62
Réinitialisation des paramètres aux valeurs d'origine .....	62
Vidéo et audio .....	63
Télécommande .....	65
Divers .....	66
Périphérique compatible avec la norme CEC .....	67
<b>Caractéristiques .....</b>	<b>70</b>
<b>Avis juridiques .....</b>	<b>71</b>
<b>Garantie limitée d'un an - Téléviseurs Sharp .....</b>	<b>72</b>

# SÉCURITÉ POUR LES ENFANTS

## UN AGENCEMENT APPROPRIÉ DU TÉLÉVISEUR EST IMPORTANT



### L'INDUSTRIE DE L'ÉLECTRONIQUE GRAND PUBLIC PREND SES RESPONSABILITÉS

- Les fabricants, les détaillants et l'industrie des produits électroniques grand public ont pris l'engagement de faire du divertissement à la maison une activité agréable et sans danger.
- En même temps que le téléviseur est apprécié, il faut noter que tous les téléviseurs (neufs ou anciens) doivent reposer sur des supports (meubles) adaptés ou installés conformément aux instructions du fabricant. Les téléviseurs qui sont placés sur des buffets, des bibliothèques, des étagères, des bureaux, des haut-parleurs, des coffres ou des tables roulantes, etc. inadaptés peuvent être renversés et être source de blessures.

### IL FAUT SE PRÉOCCUPER DE LA SÉCURITÉ

- **TOUJOURS** appliquer les recommandations du fabricant pour une installation sécuritaire du téléviseur.
- **TOUJOURS** lire et observer toutes les instructions relatives à une utilisation appropriée du téléviseur.
- Ne **JAMAIS** permettre que les enfants montent ou jouent sur le téléviseur ou sur le meuble sur lequel il est placé.
- Ne **JAMAIS** placer le téléviseur sur des meubles qui peuvent être utilisés facilement comme escabeau, tels qu'une commode.
- **TOUJOURS** veiller à installer le téléviseur à un endroit où il ne peut pas être poussé, tiré ou renversé.
- **TOUJOURS** veiller à acheminer les cordons et les câbles afin qu'ils ne puissent pas causer de trébuchement ou être tirés ou saisis.



### MONTAGE MURAL OU SUSPENSION AU PLAFOND DU TÉLÉVISEUR

- En cas de doute sur sa capacité à monter en toute sécurité le téléviseur, l'utilisateur doit **TOUJOURS** contacter le revendeur afin de procéder à une installation professionnelle.
- **TOUJOURS** utiliser un dispositif de montage recommandé par le fabricant et disposer d'une homologation de sécurité octroyée par un laboratoire indépendant (UL, CSA, ETL).
- **TOUJOURS** observer toutes les instructions des fabricants du téléviseur et du support mural.
- **TOUJOURS** veiller à ce que le mur ou le plafond sur lequel est monté le téléviseur soit adapté. Certains supports de montage ne sont pas conçus pour être montés sur des murs adossés à des montants en acier ou des parpaings. En cas d'incertitude, faire appel à un installateur professionnel.
- Les téléviseurs peuvent être lourds. Un minimum de deux personnes est requis pour l'installation d'un support de montage mural ou au plafond.



### DÉPLACEMENT D'UN TÉLÉVISEUR ANCIEN VERS UN NOUVEL EMPLACEMENT DANS LE DOMICILE

- De nombreux acheteurs de téléviseurs déplacent leurs anciens téléviseurs TRC dans une chambre secondaire après l'achat d'un téléviseur neuf à écran plat. Un soin tout particulier doit être apporté au positionnement de téléviseurs anciens TRC.
- **TOUJOURS** placer le téléviseur ancien TRC sur un meuble robuste et adapté à sa taille et à son poids.
- Ne **JAMAIS** placer le téléviseur ancien TRC sur une commode, car les enfants pourraient avoir la tentation d'utiliser les tiroirs pour grimper dessus.
- **TOUJOURS** veiller à ce que le téléviseur ancien TRC ne dépasse pas du bord du meuble.



# Instructions de sécurité importantes



Ce symbole indique qu'une tension dangereuse, constituant un risque de choc électrique, est présente dans cet appareil. Cette étiquette est située au dos de l'appareil.



Ce symbole indique que d'importantes instructions concernant le fonctionnement et l'entretien figurent dans la documentation qui accompagne cet appareil.

- 1 Lire ces instructions.
- 2 Conserver ces instructions.
- 3 Respecter tous les avertissements.
- 4 Observer toutes les instructions.
- 5 Ne pas utiliser cet appareil près de l'eau.
- 6 Utiliser uniquement un chiffon sec pour le nettoyage.
- 7 Ne pas obstruer les ouvertures d'aération. Installer l'ensemble conformément aux instructions du fabricant.
- 8 Installer l'appareil à l'écart de sources de chaleur, telles que radiateurs, bouches de chaleur, fours ou autres appareils (y compris les amplificateurs) qui produisent de la chaleur.
- 9 Ne pas chercher à modifier le dispositif de sécurité de la prise polarisée ou de type mise à la terre. Une prise polarisée comporte deux plots, un plus large que l'autre. Une prise de type mise à la terre est composée de deux plots et d'un troisième de mise à la terre. La lame large ou le troisième plot ont été prévus pour la sécurité de l'utilisateur. Si la prise fournie ne rentre pas dans la prise secteur, faire appel à un électricien pour qu'il remplace cette dernière qui est obsolète.
- 10 Protéger le cordon d'alimentation afin d'éviter qu'on ne marche dessus ou qu'il ne soit pincé, en particulier au niveau des prises secteur, plaques multiprises et à l'endroit où il est raccordé à l'appareil.
- 11 N'utiliser que des périphériques et des accessoires spécifiés par le fabricant.
- 12 N'utiliser qu'avec le chariot, le socle, le trépied, le support ou la table spécifiés par le fabricant ou vendus avec le produit. Lorsqu'une table roulante est utilisée, déplacer l'ensemble appareil et table roulante avec précaution pour éviter les blessures provoquées par une chute éventuelle de l'appareil.
- 13 Débrancher l'appareil lors d'orages ou quand il n'est pas utilisé pendant une période prolongée.



S3125A

- 14 Toutes les réparations doivent être réalisées par un personnel qualifié. Faire réparer l'appareil s'il a été endommagé, qu'il s'agisse du cordon d'alimentation ou de la prise qui seraient détériorés, de liquide entré dans l'appareil ou d'objets qui seraient tombés dessus, d'une exposition à la pluie ou à l'eau, d'un fonctionnement anormal ou d'une chute.
- 15 La prise secteur correspond au dispositif de déconnexion. La prise doit rester constamment en état de fonctionner.
- 16 Les piles de la télécommande ne doivent pas être exposées à une chaleur excessive telle que celle du soleil, du feu ou d'autres sources similaires.
- 17 L'appareil ne doit pas être exposé à des éclaboussures ou à des gouttes d'eau et il ne doit pas servir de support à un quelconque objet rempli de liquide, tel qu'un vase.
- 18 Le téléviseur a quatre trous de montage VESA au dos. Si un support de montage mural ou un meuble pour téléviseur est fixé au dos du téléviseur, **le support ou le meuble doit être fermement fixé en utilisant les quatre trous**. Si les quatre trous de montage ne sont pas tous utilisés, cela pourrait provoquer la chute du téléviseur et être source de dommages matériels et de blessures graves. Voir la documentation livrée avec le support de montage mural ou le meuble pour téléviseur pour toutes instructions de montage.

## AVERTISSEMENT

### Risque de choc électrique

Afin de réduire le risque d'incendie et de choc électrique, ne pas retirer les couvercles, ni exposer cet appareil à la pluie ou à l'humidité. Ne contient aucune pièce réparable par l'utilisateur. Confier l'entretien à du personnel qualifié.

### Foudre

Pour protéger le récepteur de l'appareil pendant un orage ou s'il se trouve inutilisé et sans surveillance pendant une période prolongée, le débrancher de la prise secteur et débrancher l'antenne ou la connexion au réseau câblé. Ceci évitera des dégâts matériels ou des blessures en cas de foudre et de variations de tension du secteur.

### Lignes électriques

L'antenne extérieure ne doit pas être située près de lignes électriques aériennes ou d'autres circuits d'alimentation et électriques, ni à un emplacement où elle pourrait tomber sur de tels circuits ou lignes électriques. Lors de l'installation d'une antenne externe, faire très attention à ne pas toucher de telles lignes électriques ou circuits car tout contact peut être mortel.

## **Manipulation de l'écran ACL**

- L'écran du téléviseur est en verre. Ne pas laisser tomber le téléviseur, cogner, secouer ou exercer une forte pression sur l'écran ACL. Si l'écran se brise, prendre garde de ne pas se blesser avec les morceaux de verre.
- Si le panneau ACL se brise, veiller à ne pas toucher le liquide du panneau. Cela peut être source d'inflammations cutanées.
- En cas d'introduction de liquide dans la bouche, effectuer immédiatement un bain de bouche et consulter un médecin. De même, en cas d'introduction de liquide dans les yeux ou de contact avec la peau, consulter un médecin après rinçage pendant au moins 15 minutes avec de l'eau claire.

## **Pièces de rechange**

Si des pièces doivent être remplacées, vérifier que le technicien a utilisé des pièces de rechange spécifiées par le fabricant qui ont les mêmes caractéristiques que les pièces d'origine. Toute substitution par des pièces non autorisées risque de provoquer un incendie, un choc électrique, des blessures ou d'autres dangers.

## **Contrôle de sécurité**

Après toute opération d'entretien ou réparation de cet appareil, demander au technicien d'effectuer les contrôles de sécurité de routine pour vérifier qu'il fonctionne correctement.

## **Source d'alimentation**

Cet appareil doit fonctionner conformément à la source d'alimentation indiquée sur l'étiquette. En cas d'incertitude sur la tension d'alimentation électrique de la maison, consulter un électricien ou la compagnie d'électricité.

## **Entretien**

Ces instructions d'entretien sont uniquement réservées à des techniciens qualifiés. Pour réduire les risques de choc électrique, n'effectuer que les opérations d'entretien contenues dans ce manuel à moins d'avoir la qualification nécessaire.

## **ATTENTION**

### **Dégâts nécessitant un entretien**

Débrancher l'appareil de la prise secteur et utiliser les services d'un technicien qualifié dans les conditions suivantes :

- lorsque le cordon d'alimentation est effiloché ou la prise endommagée;
- si un liquide a été répandu ou des objets ont pénétré dans l'appareil;
- si l'appareil a été exposé à la pluie ou à l'eau;
- si l'appareil fonctionne anormalement en appliquant les instructions d'utilisation. Ne régler que les commandes décrites dans les instructions d'utilisation; en effet, le réglage incorrect d'autres commandes pourrait provoquer des dégâts, entraînant souvent d'importantes réparations par un technicien qualifié pour rétablir le fonctionnement normal de l'appareil;
- si l'appareil est tombé ou s'il est endommagé de quelque façon que ce soit;
- si l'appareil présente une détérioration marquée de ses performances.

### **Mise à la masse d'une antenne extérieure**

Si cet appareil est connecté à une antenne extérieure ou à un réseau câblé, vérifier que l'antenne ou la connexion au réseau câblé est mise à la terre afin de bénéficier d'une certaine protection contre les sautes de tension et les charges électrostatiques. La Section 810 du Code national de l'électricité (CNE), ANSI/NFPA N° 70, fournit des informations relatives à la mise à la terre correcte du mât et du support, la mise à la terre du fil conducteur de l'antenne à l'unité de décharge de l'antenne, la taille des conducteurs de mise à la terre, l'emplacement de l'unité de décharge de l'antenne, la connexion aux conducteurs de terre ainsi que les normes en matière de prise de terre.

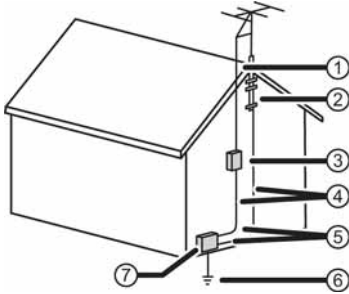

- ① Fil conducteur de l'antenne
- ② Serre-fils de mise à la terre
- ③ Unité de décharge de l'antenne
- ④ Conducteurs de mise à la terre
- ⑤ Serre-fils de mise à la terre
- ⑥ Système de mise à la terre des électrodes de la compagnie d'électricité.
- ⑦ Équipement de la compagnie d'électricité

#### **Avis à l'installateur de télévision câblée**

L'article 820 du National Electrical Code, ANSI/NFPA N° 40 fournit des directives relatives à une mise à la terre adéquate. Elle spécifie en particulier que le câble de masse doit être connecté au système de terre du bâtiment, aussi proche que possible du point d'entrée du câble.

#### **Condensation**

De l'humidité se formera sur le téléviseur si celui-ci est transporté d'un milieu froid à une pièce tempérée ou si la température de la pièce monte soudainement. Dans ce cas, les performances du téléviseur seront altérées. Pour éviter ceci, laisser le téléviseur se stabiliser dans son nouveau milieu pendant environ une heure avant de l'allumer, ou veiller à ce que la température de la pièce monte progressivement.

De la condensation peut également se former en été si le téléviseur est exposé au courant d'air d'un climatiseur. Dans ce cas, déplacer le téléviseur.

#### **Avertissement relatif aux téléphones cellulaires**

Pour éviter des interférences avec l'image et le son du téléviseur, des problèmes de fonctionnement, voire même des dommages, conserver les téléphones cellulaires et sans fil à l'écart du téléviseur.

#### **Instructions relatives au recyclage de cet appareil**

Il est possible que le téléviseur contienne des matériaux faisant l'objet d'une réglementation relative à l'environnement. Ce téléviseur contient des matériaux qui peuvent être recyclés et réutilisés. Pour aider à protéger l'environnement, contacter les autorités locales pour plus d'informations à propos de la mise au rebut ou le recyclage et afin de localiser le centre de recyclage le plus près avant de se débarrasser du téléviseur.

#### **Pixels morts**

Le panneau ACL contient presque 3 millions de transistors en couches minces, ce qui fournit une qualité vidéo d'une netteté exceptionnelle. Il peut arriver que des pixels morts apparaissent à l'écran sous forme de points bleus, verts ou rouges. Ces pixels morts ne nuisent pas aux performances du téléviseur et ne sont pas considérés comme des défauts.

# Téléviseur à DEL HD intégrale 1080p

---

## Introduction

Félicitations d'avoir acheté ce produit Sharp de haute qualité. Le modèle LC-40LB480U représente la dernière avancée technologique dans la conception de téléviseur à DEL et a été conçu pour des performances et une fiabilité exceptionnelles.

### Contrôle CEC

Permet de profiter de la disponibilité de produits « prêts à l'emploi » compatibles avec la norme HDMI CEC. Aucune configuration n'est nécessaire. La technologie CEC permet à des composants différents de se reconnaître et de communiquer entre eux (voir page 37 pour des instructions sur la façon d'utiliser le contrôle CEC).

### DTS TruSurround<sup>MC</sup>

DTS TruSurround fournit un son clair, net et naturel tout en offrant des graves profondes enveloppantes.

### Mode jeux vidéo

Les jeux vidéo requièrent généralement des réglages des paramètres d'image du téléviseur pour que l'utilisateur puisse en profiter au maximum. Il suffit d'appuyer sur une touche de la télécommande pour que les paramètres d'image du téléviseur s'ajustent automatiquement au mode des jeux vidéo. Rien n'est plus facile. (voir l'option **Jeux vidéo** dans « [Réglage de l'image du téléviseur](#) » à la page 43 pour des instructions sur la façon d'utiliser le mode jeux vidéo).

# Installation des socles ou d'un support de montage mural

## Remarques

- Ne pas installer les socles si le téléviseur doit être fixé au mur à l'aide d'un support de montage mural.
- Ranger les socles et les vis correspondantes pour une utilisation éventuelle dans le futur.

## Installation des socles

- 1 Placer délicatement le téléviseur sur une surface propre et matelassée afin de le protéger des rayures et des dégâts matériels.

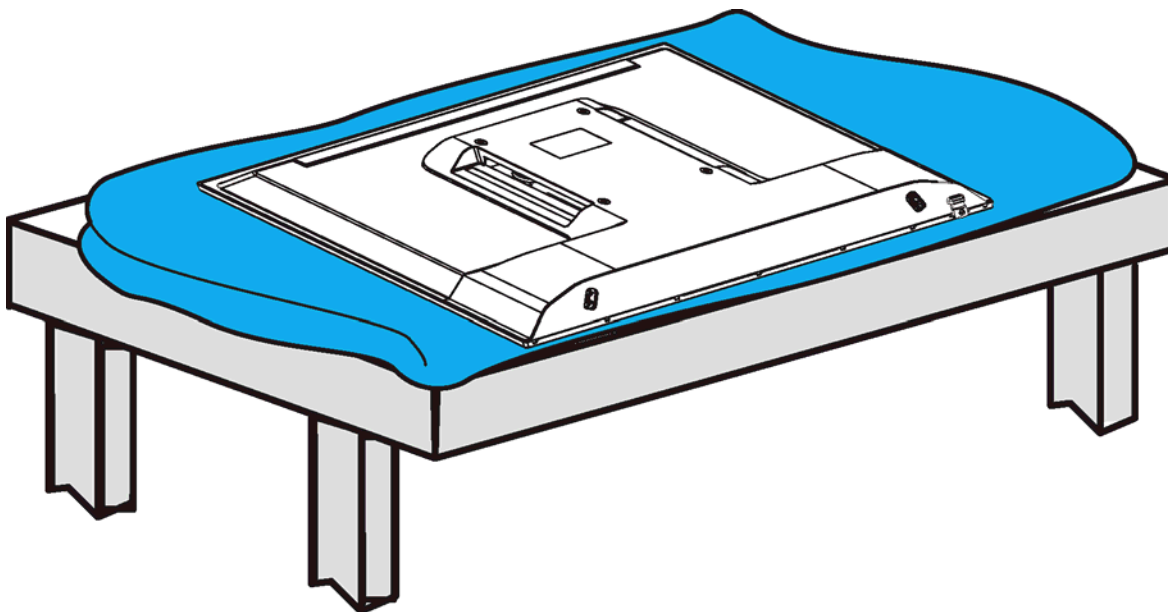

- 2 Aligner les socles du téléviseur avec les trous de vis sur la partie inférieure du téléviseur, puis fixer les socles au téléviseur à l'aide des quatre vis fournies.

Type de vis	Longueur de la vis	Nombre de vis
M4	20 mm	4

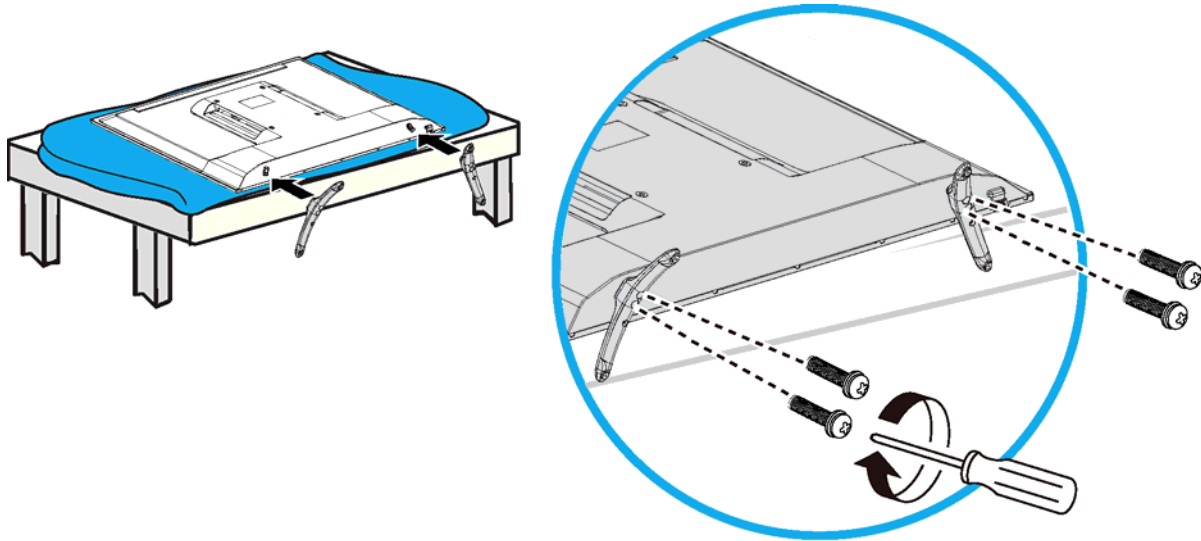

## Installation d'un support de montage mural

**Avertissement**

- Le téléviseur a quatre trous de montage VESA au dos. Si un support de montage mural est fixé au dos du téléviseur, **le support doit être fermement fixé en utilisant les quatre trous**. Si les quatre trous de montage ne sont pas tous utilisés, cela pourrait provoquer la chute du téléviseur et être source de dommages matériels et de blessures graves. Voir la documentation livrée avec le support de montage mural pour toutes instructions de montage.
- Un montage mural de ce téléviseur ne peut se faire qu'avec un support de montage mural homologué UL pour la charge ou le poids considéré. Voir « Divers » à la page 70.
- Afin d'éviter des blessures, cet appareil doit être raccordé fermement au sol/mur conformément aux instructions de ce manuel.

- 1 Placer délicatement le téléviseur sur une surface propre et matelassée afin de le protéger des rayures et des dégâts matériels.

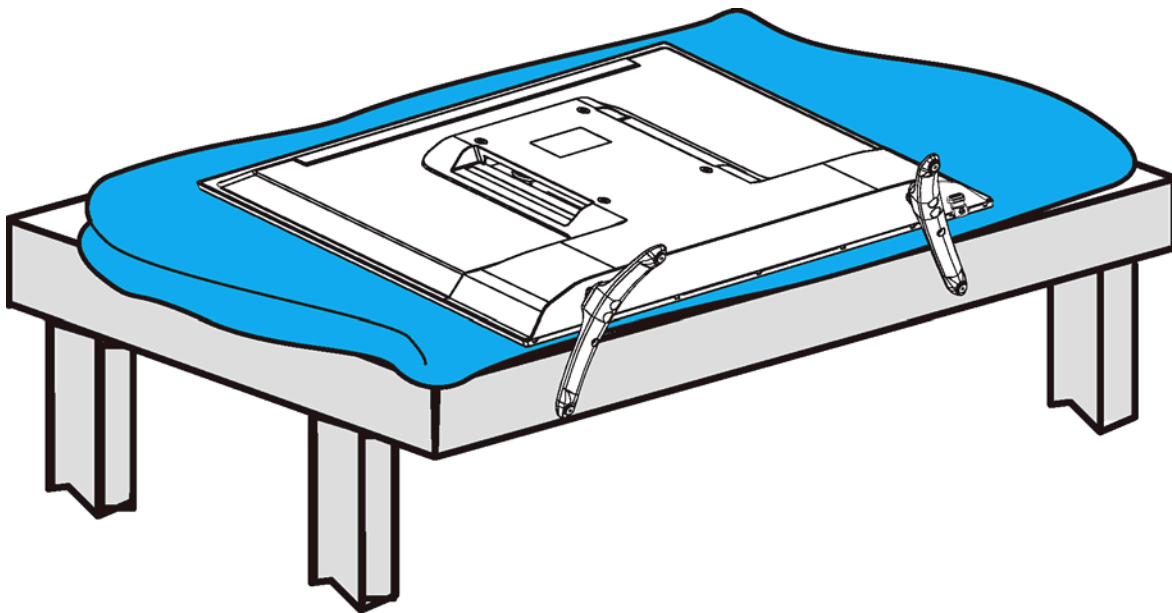

- 2 Si les socles du téléviseur ont été installés, retirer les quatre vis qui les fixent au téléviseur.

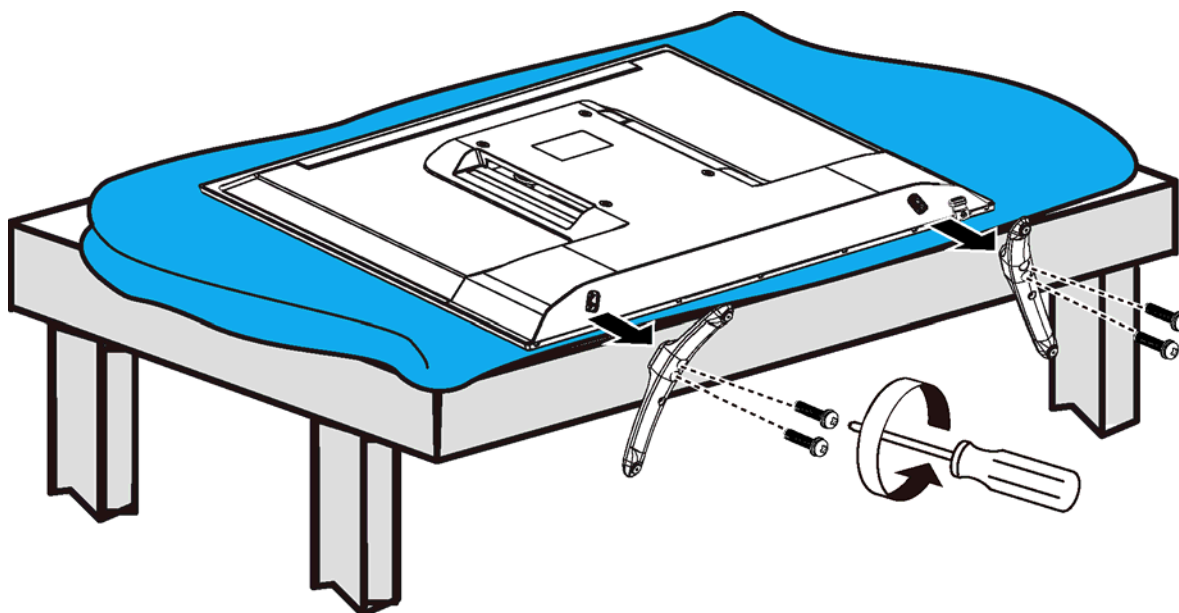

#### Remarques

- La longueur des vis du montage mural varie selon le support de montage mural acheté. Pour connaître la longueur des vis, voir les instructions qui accompagnent le support de montage mural.
- Les trous de montage à l'arrière du téléviseur requièrent des vis de type M6.

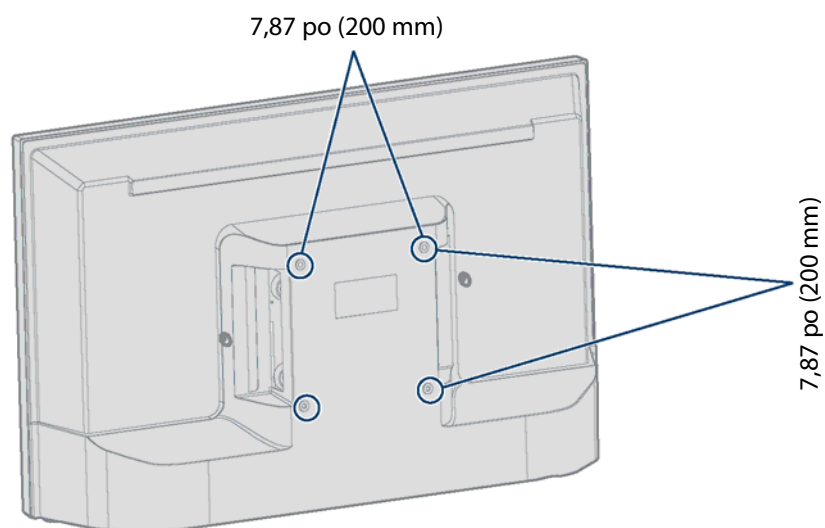

## Éléments du téléviseur

### Contenu de l'emballage

- Téléviseur à DEL de 40 po
- Télécommande avec piles (2 de type AAA)
- Socles pour téléviseur (2) avec vis (4)
- Cordon d'alimentation
- *Guide d'installation rapide*
- *Information importante*

### Panneau avant

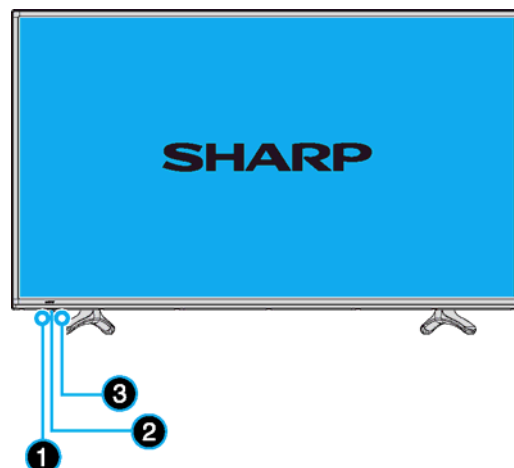

N°	Élément	Description
1	Capteur de télécommande	Reçoit les signaux de la télécommande. Ne pas l'obstruer.
2	⏻/ENTRÉE	<p>⏻ : appuyer sur cette touche pour mettre le téléviseur en marche quand le téléviseur est éteint (en mode attente). Appuyer et maintenir cette touche enfoncée pour éteindre le téléviseur quand il est en marche.</p> <p><b>Avertissement :</b> Quand l'appareil est éteint, il n'est pas hors tension. Pour le mettre hors tension, débrancher le cordon de la prise secteur.</p> <p><b>INPUT (Entrée) :</b> quand le téléviseur est en marche, appuyer et relâcher rapidement cette touche pour ouvrir la liste des <i>SOURCES D'ENTRÉE</i>, puis appuyer une ou plusieurs fois pour sélectionner une source d'entrée vidéo, puis attendre quelques secondes. Le téléviseur passe à la source sélectionnée. Pour plus d'informations, voir « <a href="#">Sélection de la source d'entrée vidéo</a> » à la page 34.</p>
3	Témoin de marche-arrêt	<p>S'éteint quand l'appareil est allumé.</p> <p>S'allume en rouge quand l'appareil est arrêté (mode d'attente).</p>

## Côté gauche

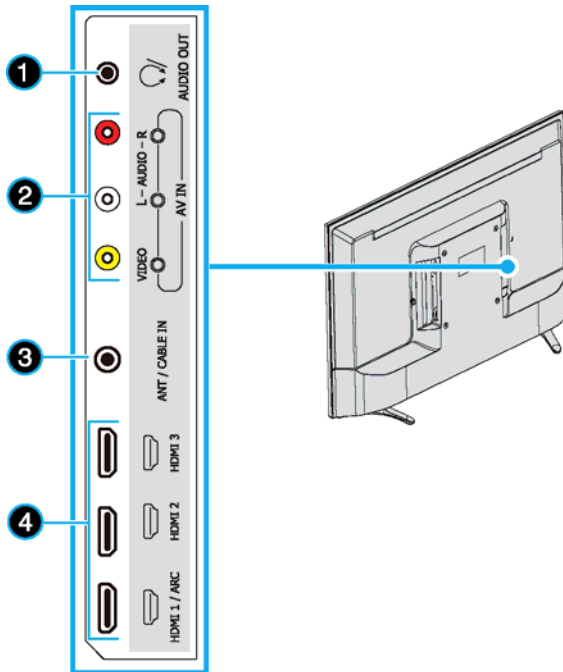

N°	Élément	Description
1	🎧 / SORTIE AUDIO	Connecter un casque d'écoute, un amplificateur audio analogique, un système de cinéma maison ou une barre de son à cette prise. Pour plus d'informations, voir « <a href="#">Connexion d'un casque d'écoute</a> » à la page 25 ou « <a href="#">Audio analogique</a> » à la page 27.
2	VIDÉO et G/D (audio)	Prises pour connecter la vidéo et l'audio d'un périphérique AV. Pour plus d'informations, voir « <a href="#">AV (bonne)</a> » à la page 16, 20 ou 22.
3	ANT / CABLE IN (Entrée Antenne / Câble)	Connecter l'antenne ou la télévision câblée à cette prise. Pour plus d'informations, voir « <a href="#">Coaxial (bonne)</a> » à la page 17 ou « <a href="#">Connexion d'une antenne ou de la télévision câblée (sans récepteur)</a> » à la page 18.
4	HDMI 3/HDMI 2/ HDMI 1/ARC	Prises pour connecter des périphériques HDMI. Pour plus d'informations, voir « <a href="#">HDMI (optimale)</a> » aux pages 15, 19, 21 ou 23. OU Connecter un cinéma maison qui prend en charge la technologie ARC à la prise <b>HDMI 1/ARC</b> .

## Côté droit

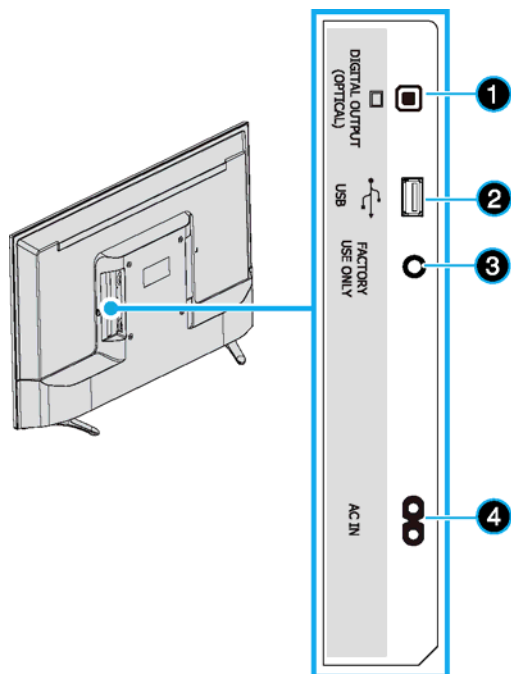

N°	Élément	Description
1	SORTIE NUMÉRIQUE (OPTIQUE)	Connecter un amplificateur audio numérique, un système de cinéma maison ou une barre de son à cette prise pour écouter l'audio d'une émission télévisée à partir de haut-parleurs externes. Pour plus d'informations, voir « <a href="#">Audio numérique</a> » à la page 26.
2	USB	Connecter une clé USB flash à cette prise pour visionner des fichiers de photos JPEG compatibles. Pour plus d'informations, voir « <a href="#">Connexion d'une clé USB flash</a> » à la page 24 et « <a href="#">Utilisation d'une clé USB flash</a> » à la page 41.
3	DESTINÉ À ÊTRE UTILISÉ UNIQUEMENT EN USINE	Ne pas connecter de périphérique à cette prise.
4	ENTRÉE c.a.	Brancher le cordon d'alimentation sur ce connecteur et sur une prise secteur.

## Télécommande

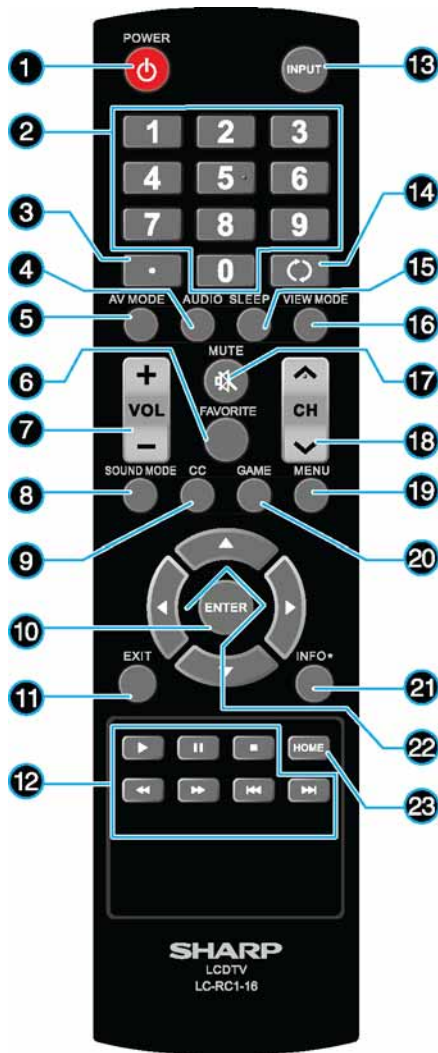

N°	Touche	Fonction
5	MODE AV	Pour sélectionner le mode AV (image). Il est possible de sélectionner entre <b>Standard, Film, Jeux vidéo, Utilisateur, Dynamique</b> ou <b>Naturel</b> . Voir l'option <b>AV Mode</b> (Mode AV) dans « <a href="#">Réglage de l'image du téléviseur</a> » à la page 43.
6	FAVORIS	Pour accéder à la <b>LISTE DES CANAUX FAVORIS</b> . Voir « <a href="#">Configuration de la liste des canaux favoris</a> » à la page 49 et « <a href="#">Visualisation d'un canal favori</a> » à la page 49.
7	VOL +/-	Pour augmenter ou diminuer le volume.
8	MODE SON	Pour sélectionner le mode sonore. Il est possible de sélectionner <b>Standard, Film, Musique, Voix</b> ou <b>Utilisateur</b> . Voir l'option <b>Mode son</b> dans « <a href="#">Réglage des paramètres sonores</a> » à la page 45.
9	CC	Pour activer ou désactiver les sous-titres codés. Choisir entre <b>Désactivés</b> , ou <b>Toujours activés</b> ou <b>Activés en mode sourdine</b> . Voir « <a href="#">Activation et désactivation des sous-titres codés</a> » à la page 55.
10	ENTER (Entrée)	Pour confirmer les sélections ou les modifications ou ouvrir les sous-menus.
11	EXIT (Quitter)	Pour fermer le menu d'écran.
12	Commandes multimédias	Permettent de contrôler les périphériques CEC connectés au téléviseur. Voir « <a href="#">Utilisation du contrôle CEC</a> » à la page 37.
13	ENTRÉE	Appuyer sur cette touche pour afficher la liste des <b>SOURCES D'ENTRÉE</b> , puis sur <b>▲</b> ou <b>▼</b> de la télécommande pour sélectionner la source d'entrée vidéo, puis sur <b>ENTER</b> (Entrée). Voir « <a href="#">Sélection de la source d'entrée vidéo</a> » à la page 34.
14	↶	Pour revenir au canal précédent.
15	ARRÊT DIFFÉRÉ	Pour régler l'arrêt différé. Il est possible de sélectionner <b>Désactivé, 5, 10, 15, 30, 60, 90, 120, 180</b> ou <b>240</b> minutes. Voir « <a href="#">Réglage de l'arrêt différé</a> » à la page 59.
16	MODE DE VISUALISATION	Pour modifier l'apparence de l'image sur l'écran (format d'image). Voir l'option <b>Format d'image</b> dans « <a href="#">Réglage de l'image du téléviseur</a> » à la page 43.
17	🔊 SOURDINE	Appuyer sur cette touche pour couper ou rétablir le son.
18	CH ▲/CH ▼	Pour changer les canaux du téléviseur. Pour plus d'informations, voir « <a href="#">Sélection d'un canal</a> » à la page 36.
19	MENU	Pour afficher le menu d'écran.
20	JEUX VIDÉO	Pour modifier le mode d'image au mode jeux vidéo. Pour plus d'informations, voir l'option <b>Jeux vidéo</b> dans <a href="#">Réglage de l'image du téléviseur</a> à la page 43.
21	INFO*	Pour afficher des informations d'état du téléviseur, comme le numéro du canal, le nom du canal (si disponible) ou la source du signal. Voir « <a href="#">Affichage des informations relatives à un canal</a> » à la page 36.
22	▲ ▼ ◀ ▶	Pour parcourir les menus d'écran et procéder aux réglages.
23	ACCUEIL	Pour afficher le menu d'écran.

N°	Touche	Fonction
1	🔌 MARCHE/ARRÊT	Pour mettre en marche ou arrêter le téléviseur (mode d'attente). <b>Avertissement :</b> Quand l'appareil est éteint, il n'est pas hors tension. Pour déconnecter l'alimentation, débrancher le cordon secteur.
2	Touches numériques	Pour saisir les numéros de canaux et le mot de passe du contrôle parental.
3	●	Pour saisir un numéro de sous-canal numérique. Voir « <a href="#">Sélection d'un canal</a> » à la page 36.
4	AUDIO	Pour sélectionner le mode audio pour une émission analogique. Sélections possibles : <ul style="list-style-type: none"> <li>• <b>Mono</b> : sélectionner cette option en cas de bruit ou de parasites lors de diffusions stéréo à signaux faibles.</li> <li>• <b>Stéréo</b> : sélectionner cette option pour les émissions diffusées en stéréo.</li> <li>• <b>SAP</b> : sélectionner cette option pour écouter une émission audio secondaire, s'il en existe.</li> </ul> OU Pour sélectionner la langue audio d'une émission en numérique, si d'autres langues sont disponibles.

## Quel type de connexion utiliser?

Ce téléviseur a plusieurs types de connexions disponibles pour y connecter des périphériques.

Pour une qualité vidéo optimale, il faut connecter le périphérique à la meilleure connexion disponible.

Utiliser le tableau ci-après pour identifier les câbles :

Qualité vidéo	Type de connexion et Connecteur de câble prise
---------------	------------------------------------------------

**Optimale**  
(utiliser cette connexion si les périphériques ont une prise HDMI)

Vidéo et audio HDMI



**Meilleure que coaxiale**

AV (requiert une connexion audio)



**Bonne**

Vidéo et audio coaxial



### Type de connexion et Connecteurs de câbles prise

Audio de sortie numérique optique



Entrée audio analogique



Sortie audio analogique



#### Attention

- Vérifier la position et le type de prises avant d'effectuer des connexions.
- Des raccordements desserrés peuvent entraîner une qualité audio et vidéo médiocre. Vérifier que toutes les connexions sont correctes et bien fixées.
- L'équipement audio-vidéo externe illustré peut être différent de l'équipement de l'utilisateur. Pour toutes questions, consulter la documentation livrée avec l'équipement.
- Toujours débrancher le cordon d'alimentation lors de la connexion d'un équipement externe.

# Connexion d'un récepteur câble ou satellite

La plupart des récepteurs câble ou satellite ont plusieurs types de connexion. Pour obtenir la meilleure image vidéo, utiliser le meilleur type de connexion disponible. Pour plus d'informations, voir « [Quel type de connexion utiliser?](#) » à la page 14.

## HDMI (optimale)

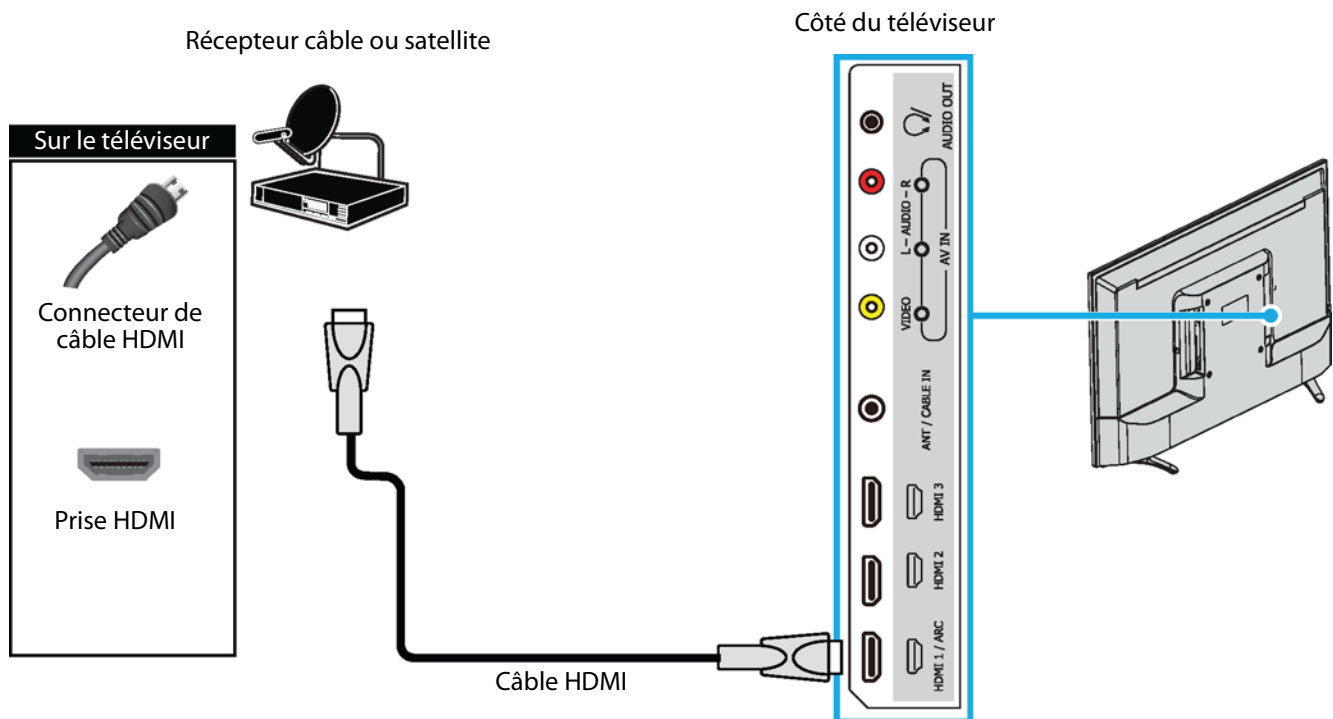

- 1 Vérifier que le cordon d'alimentation du téléviseur est débranché et que tous les appareils connectés sont éteints.
- 2 Brancher le câble d'entrée en provenance de la prise murale de télévision câblée sur la prise d'entrée câble ou satellite du récepteur.
- 3 Connecter un câble HDMI (non fourni) à l'une des prises **HDMI** sur le téléviseur et à la prise de **SORTIE HDMI** du récepteur câble ou satellite.
- 4 Brancher le cordon d'alimentation du téléviseur sur une prise secteur, allumer le téléviseur, puis le récepteur câble ou satellite.
- 5 Appuyer sur **INPUT** (Entrée) pour ouvrir la liste des **SOURCES D'ENTRÉE**.
- 6 Appuyer sur ▲ ou ▼ pour mettre en surbrillance **HDMI 1**, **HDMI 2** ou **HDMI 3**, puis appuyer sur **ENTER** (Entrée).

### Remarque

Un câble HDMI transmet la vidéo et l'audio. Aucun câble audio n'est nécessaire.

## AV (bonne)

### Remarques

Les câbles présentent souvent un codage couleur correspondant aux prises.

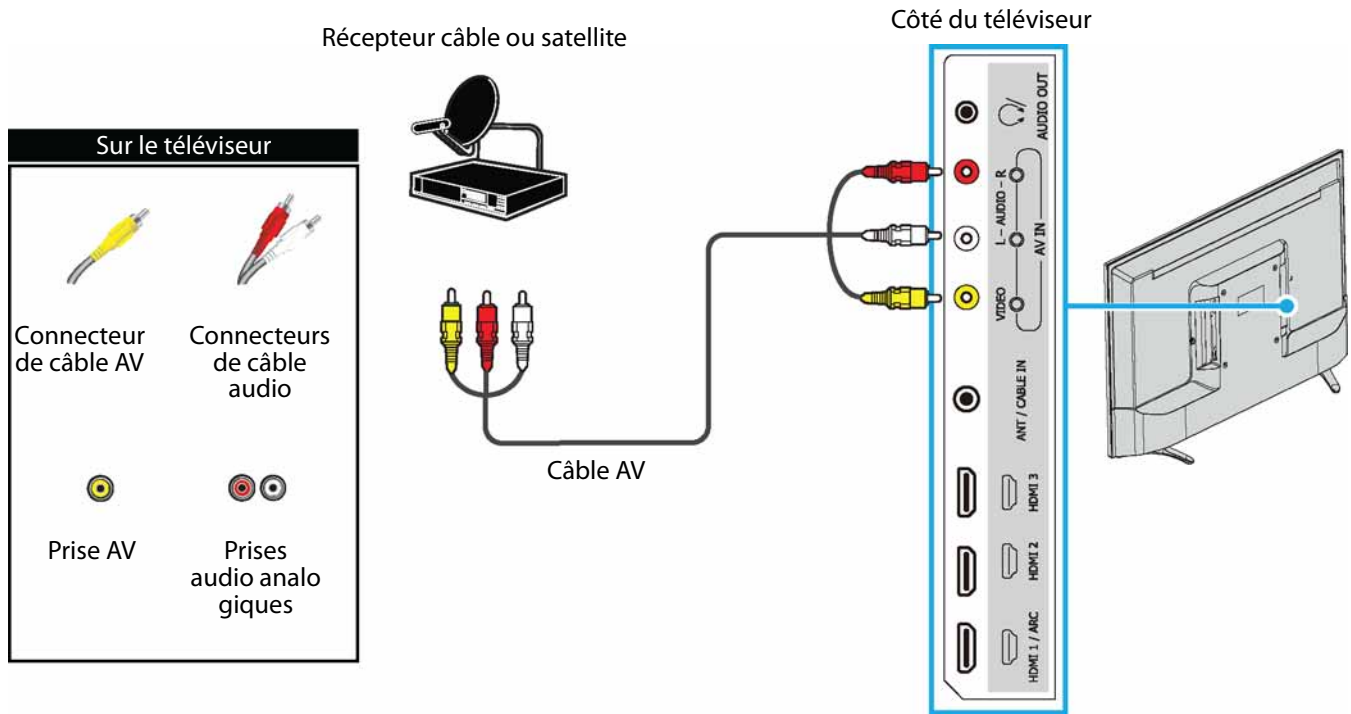

- 1 Vérifier que le cordon d'alimentation du téléviseur est débranché et que tous les appareils connectés sont éteints.
- 2 Brancher le câble d'entrée en provenance de la prise murale de télévision câblée sur la prise d'entrée câble ou satellite du récepteur.
- 3 Brancher un câble AV (non fourni) sur la prise vidéo (**VIDEO**) et sur les prises audio G et D (**L** et **R AUDIO**) du téléviseur et sur les prises de sortie audio et AV du récepteur câble ou satellite.

### Important

Lorsque l'audio est connecté aux prises audio G et D (**L** et **R AUDIO**), la sortie audio est analogique.

- 4 Brancher le cordon d'alimentation du téléviseur sur une prise secteur, allumer le téléviseur, puis le récepteur câble ou satellite.
- 5 Appuyer sur **INPUT** (Entrée) pour ouvrir la liste des **SOURCES D'ENTRÉE**.
- 6 Appuyer sur **▲** ou **▼** pour sélectionner **AV**, puis sur **ENTER** (Entrée).

## Coaxial (bonne)

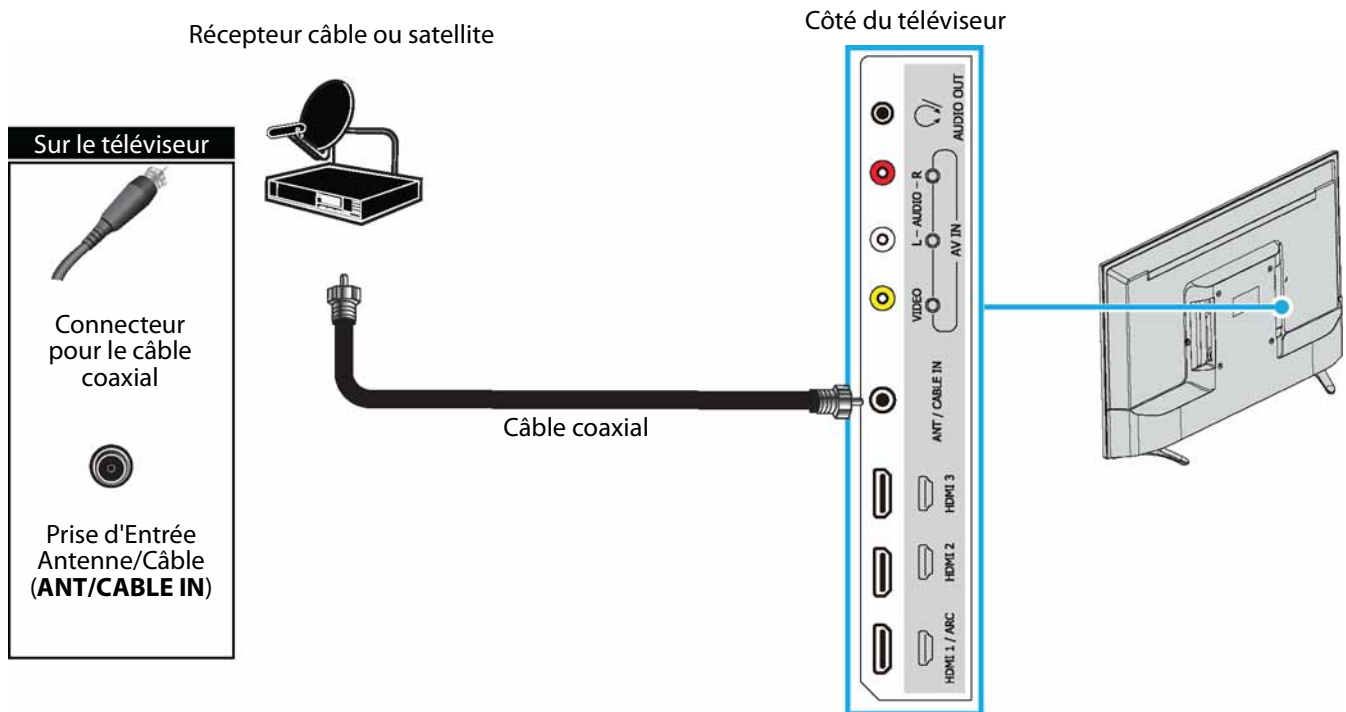

- 1 Vérifier que le cordon d'alimentation du téléviseur est débranché et que tous les appareils connectés sont éteints.
- 2 Brancher le câble d'entrée en provenance de la prise murale de télévision câblée sur la prise d'entrée câble ou satellite du récepteur.
- 3 Connecter un câble coaxial (non fourni) à la prise d'entrée antenne/câble (**ANT/CABLE IN**) au dos du téléviseur et à la prise de sortie coaxiale du récepteur câble ou satellite.
- 4 Brancher le cordon d'alimentation du téléviseur sur une prise secteur, allumer le téléviseur, puis le récepteur câble ou satellite.
- 5 Appuyer sur **INPUT** (Entrée) pour ouvrir la liste des *SOURCES D'ENTRÉE*.
- 6 Appuyer sur ▲ ou ▼ pour mettre en surbrillance **Téléviseur**, puis sur **ENTER** (Entrée).
- 7 S'il n'est pas possible de syntoniser des canaux existants, rechercher les canaux. Voir « Recherche automatique des canaux » à la page 47.

### Remarques

- Utiliser un câble coaxial pour éliminer les interférences et le bruit en provenance des ondes radio.
- Ne pas attacher le câble coaxial et le cordon d'alimentation ou d'autres câbles ensemble.

# Connexion d'une antenne ou de la télévision câblée (sans récepteur)

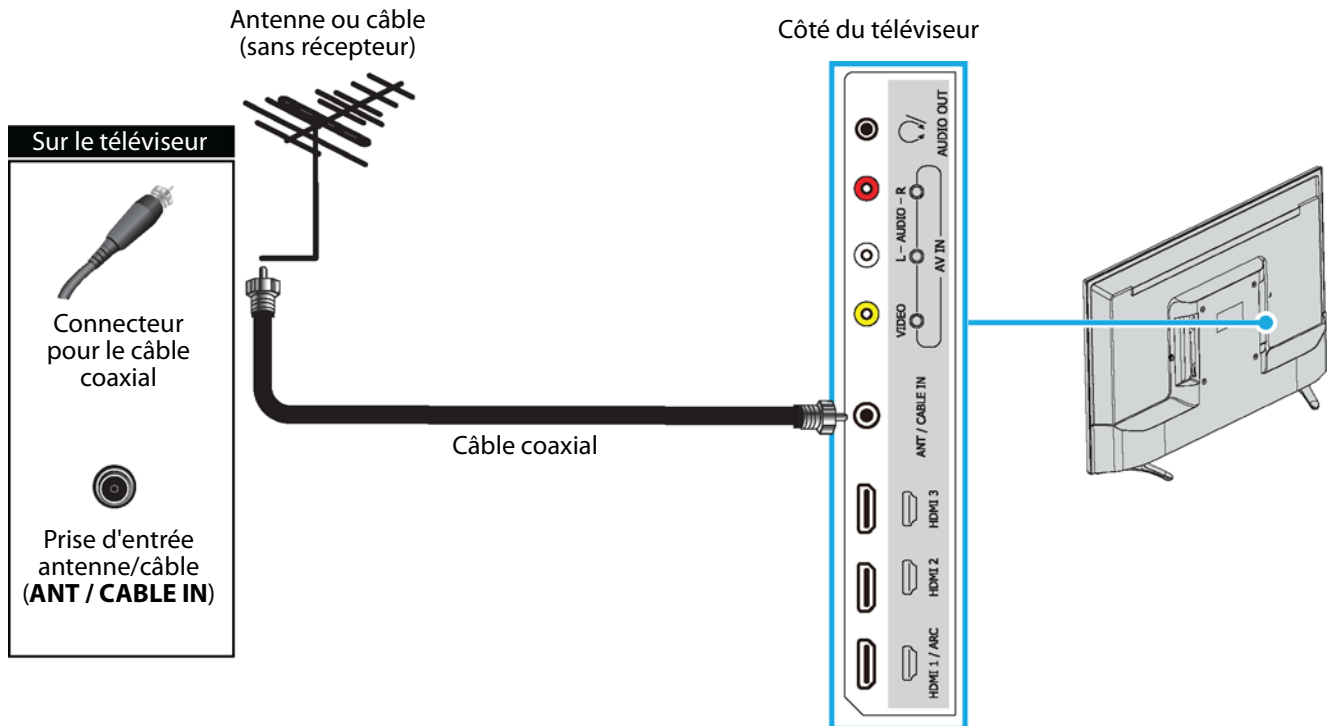

- 1 Vérifier que le cordon d'alimentation du téléviseur est débranché et que tous les appareils connectés sont éteints.
- 2 Connecter un câble coaxial (non fourni) à la prise d'entrée antenne/câble (**ANT / CABLE IN**) au dos du téléviseur et à la prise murale de l'antenne ou de la télévision câblée.
- 3 Brancher le cordon d'alimentation du téléviseur sur une prise secteur, puis allumer le téléviseur.
- 4 Appuyer sur **INPUT** (Entrée) pour ouvrir la liste des **SOURCES D'ENTRÉE**.
- 5 Appuyer sur **▲** ou **▼** pour mettre en surbrillance **Téléviseur**, puis sur **ENTER** (Entrée).
- 6 S'il n'est pas possible de syntoniser des canaux existants, rechercher les canaux. Voir « [Recherche automatique des canaux](#) » à la page 47.

## Remarques

- Utiliser un câble coaxial pour éliminer les interférences et le bruit en provenance des ondes radio.
- Ne pas attacher le câble coaxial et le cordon d'alimentation ou d'autres câbles ensemble.
- Si l'antenne n'est pas installée correctement, contacter du personnel qualifié pour corriger ce problème.
- Si le niveau du signal d'un canal est faible, l'image peut être déformée. Ajuster la position de l'antenne ou utiliser soit une antenne extérieure directionnelle, soit une antenne portative avec amplificateur intégré.
- Si la qualité de l'image est bonne sur certains canaux et médiocre sur d'autres, le problème peut provenir d'un signal médiocre ou faible du télédiffuseur ou du câblo-opérateur.
- En cas de connexion à la télévision câblée ou satellite sans récepteur, si la qualité de l'image est médiocre, il peut être nécessaire d'installer un récepteur pour améliorer la réception du signal et la qualité de l'image. Contacter le câblo-opérateur ou le fournisseur de télévision satellite pour obtenir un récepteur.
- Plusieurs canaux de haute définition (HD) convertissent le contenu de définition standard (DS). L'image affichée sur le téléviseur est toujours affichée en DS, donc la qualité de l'image ne sera pas aussi claire et nette que si le contenu avait été enregistré en HD à l'origine.

# Connexion d'un lecteur DVD ou Blu-ray

La plupart des lecteurs Blu-ray ou DVD ont plusieurs types de connexion. Pour obtenir la meilleure image vidéo, utiliser le meilleur type de connexion disponible. Pour plus d'informations, voir « [Quel type de connexion utiliser?](#) » à la page 14.

## HDMI (optimale)

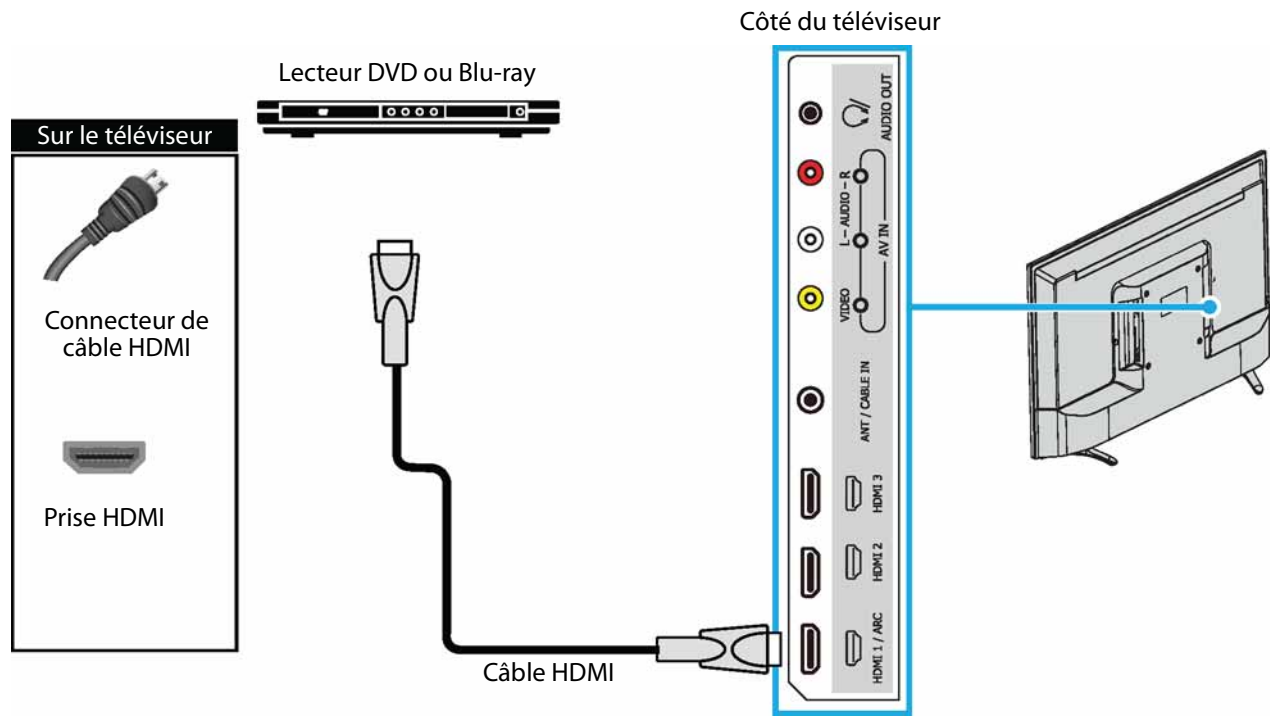

- 1 Vérifier que le cordon d'alimentation du téléviseur est débranché et que le lecteur DVD ou Blu-ray est éteint.
- 2 Connecter un câble HDMI (non fourni) à l'une des prises **HDMI** sur le téléviseur et à la prise de sortie HDMI (**HDMI OUT**) du lecteur DVD ou Blu-ray.
- 3 Brancher le cordon d'alimentation du téléviseur sur une prise secteur, puis allumer le téléviseur et le lecteur DVD ou Blu-ray.
- 4 Appuyer sur **INPUT** (Entrée) pour ouvrir la liste des **SOURCES D'ENTRÉE**.
- 5 Appuyer sur **▲** ou **▼** pour mettre en surbrillance **HDMI 1**, **HDMI 2** ou **HDMI 3**, puis appuyer sur **ENTER** (Entrée).

### Remarque

Un câble HDMI transmet la vidéo et l'audio. Aucun câble audio n'est nécessaire.

## AV (bonne)

### Remarques

Les câbles présentent souvent un codage couleur correspondant aux prises.

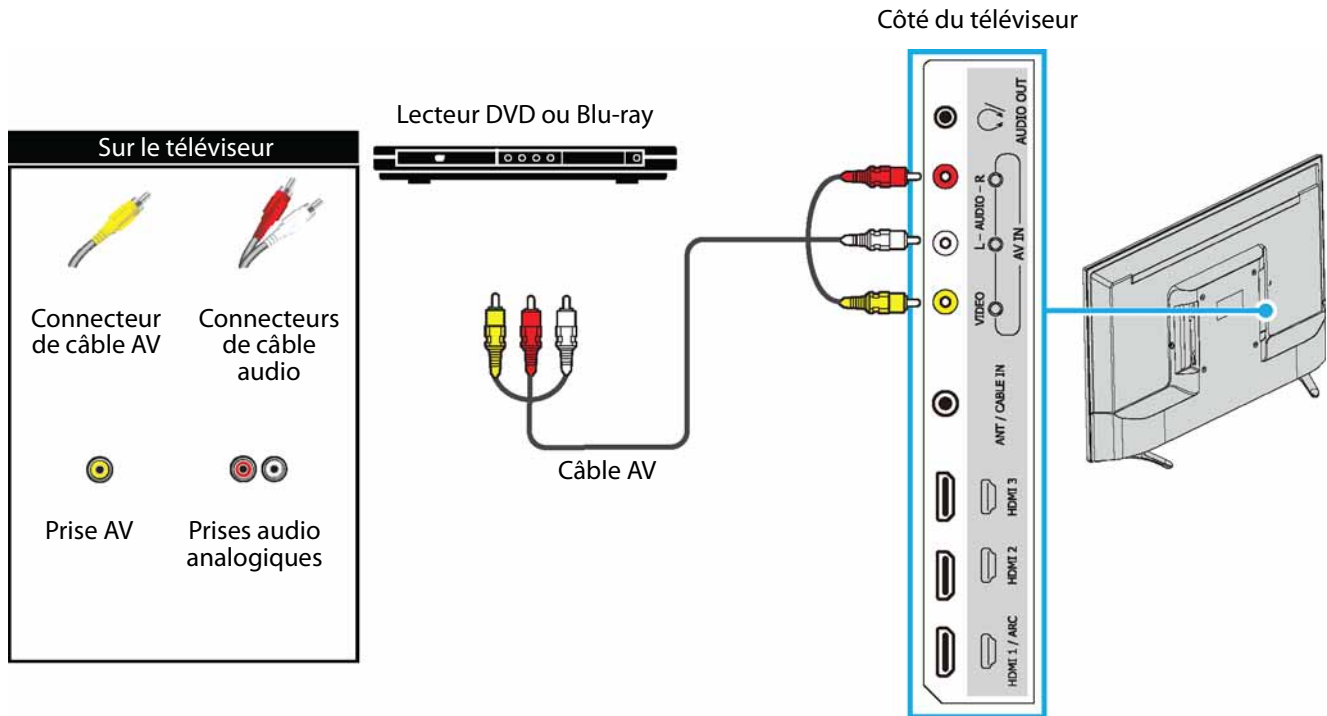

- 1 Vérifier que le cordon d'alimentation du téléviseur est débranché et que le lecteur DVD ou Blu-ray est éteint.
- 2 Connecter un câble AV (non fourni) à la prise vidéo (**VIDEO**) et aux prises audio G et D (**L** et **R AUDIO**) du téléviseur et aux prises de sortie AV (**AV OUT**) du lecteur DVD ou Blu-ray.

### Important

Lorsque l'audio est connecté aux prises audio G et D (**L** et **R AUDIO**), la sortie audio est analogique.

- 3 Brancher le cordon d'alimentation du téléviseur sur une prise secteur, puis allumer le téléviseur et le lecteur DVD ou Blu-ray.
- 4 Appuyer sur **INPUT** (Entrée) pour ouvrir la liste des **SOURCES D'ENTRÉE**.
- 5 Appuyer sur **▲** ou **▼** pour sélectionner **AV**, puis sur **ENTER** (Entrée).

# Connexion d'une console de jeux

## HDMI (optimale)

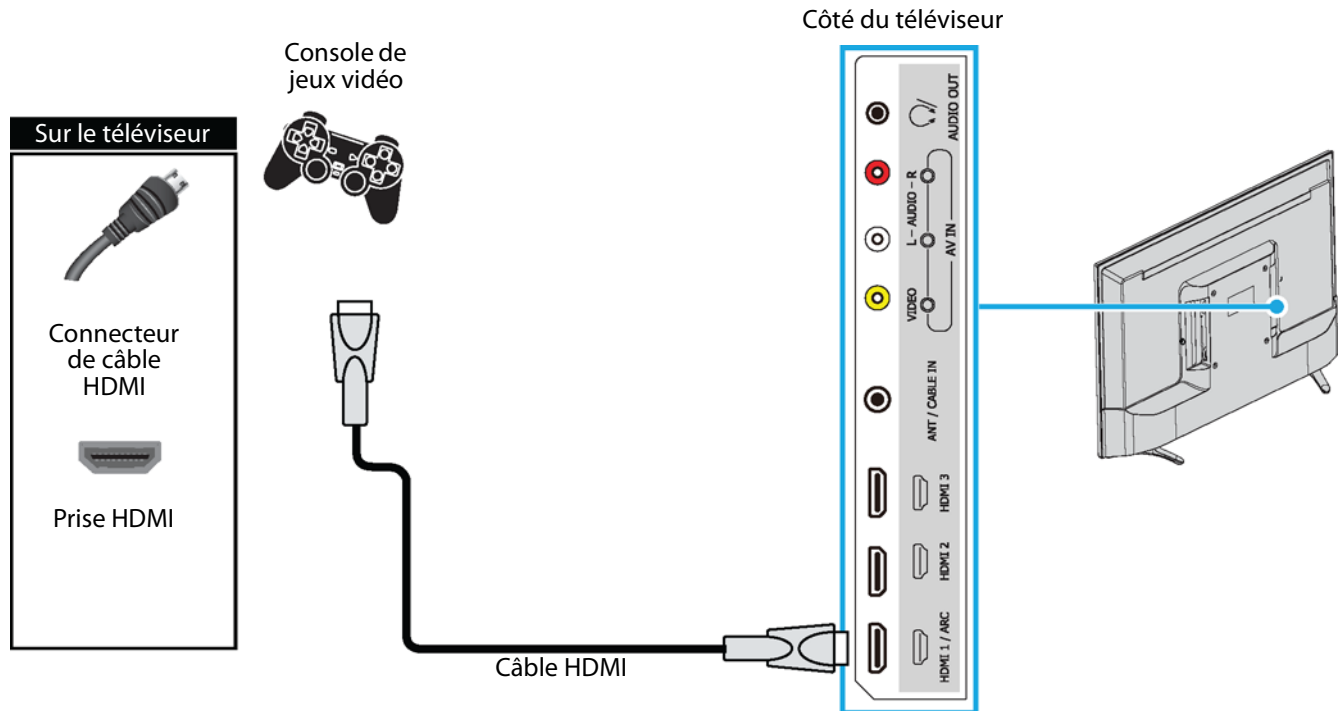

- 1 Vérifier que le cordon d'alimentation du téléviseur est débranché et que la console de jeux vidéo est hors tension.
- 2 Connecter un câble HDMI (non fourni) à l'une des prises **HDMI** sur le téléviseur et à la prise de sortie HDMI (**HDMI OUT**) de la console de jeux vidéo.
- 3 Brancher le cordon d'alimentation du téléviseur sur une prise secteur, puis allumer le téléviseur.
- 4 Mettre la console de jeux vidéo sous tension et la régler sur le mode de sortie correct. Pour plus d'informations, voir la documentation livrée avec la console de jeux vidéo.
- 5 Appuyer sur **INPUT** (Entrée) pour ouvrir la liste des **SOURCES D'ENTRÉE**.
- 6 Appuyer sur ▲ ou ▼ pour mettre en surbrillance **HDMI 1**, **HDMI 2** ou **HDMI 3**, puis appuyer sur **ENTER** (Entrée).

### Remarque

Un câble HDMI transmet la vidéo et l'audio. Aucun câble audio n'est nécessaire.

## AV (bonne)

### Remarques

Les câbles présentent souvent un codage couleur correspondant aux prises.

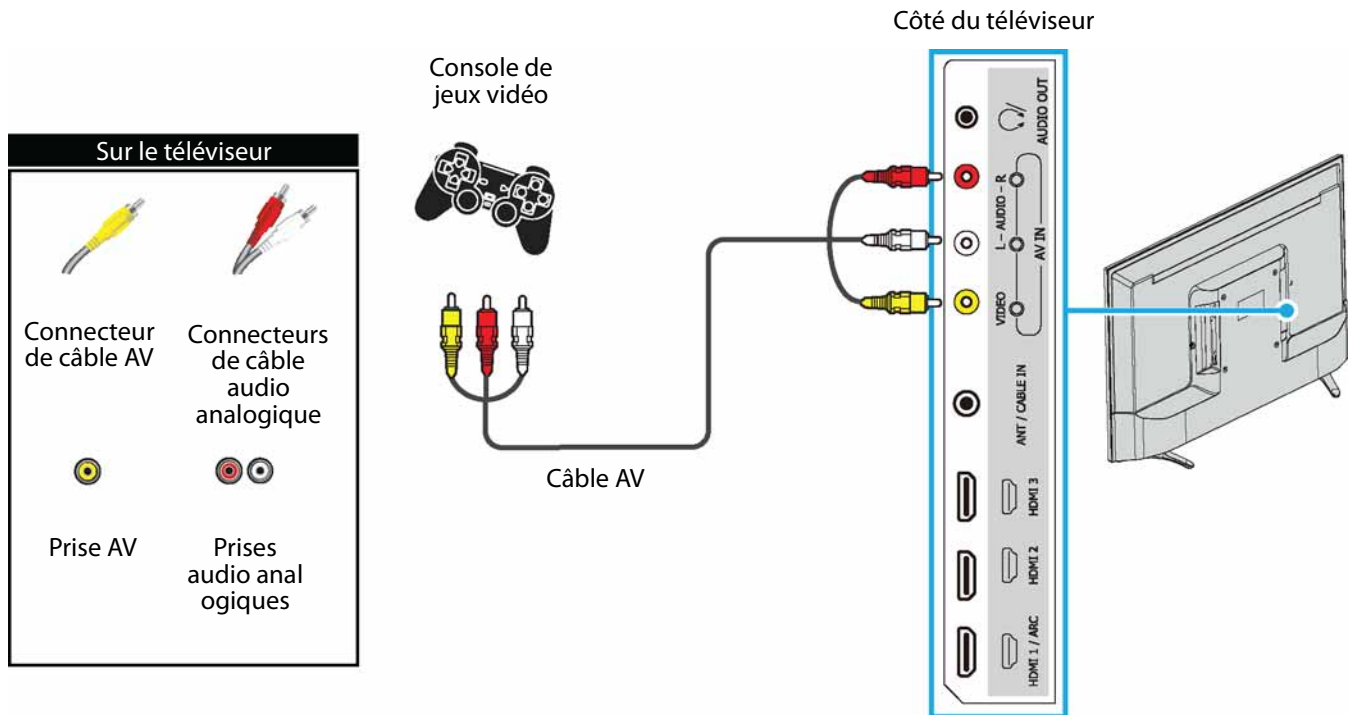

- 1 Vérifier que le cordon d'alimentation du téléviseur est débranché et que la console de jeux vidéo est hors tension.
- 2 Brancher les connecteurs vidéo et audio du câble AV de la console de jeux (non fourni) à la prise vidéo (**VIDEO**) et aux prises audio G et D (**L** et **R AUDIO**) du téléviseur et l'autre extrémité aux prises composites de la console de jeux.

### Important

- Certains anciens modèles de consoles de jeux vidéo sont équipés d'un câble AV spécial. Se reporter à la documentation livrée avec la console de jeux vidéo ou vérifier sur le site Web du fabricant.
- Lorsque l'audio est connecté aux prises audio G et D (**L** et **R AUDIO**), la sortie audio est analogique.

- 3 Brancher le cordon d'alimentation du téléviseur sur une prise secteur, puis allumer le téléviseur.
- 4 Mettre la console de jeux vidéo sous tension et la régler sur le mode de sortie correct. Pour plus d'informations, voir la documentation livrée avec la console de jeux vidéo.
- 5 Appuyer sur **INPUT** (Entrée) pour ouvrir la liste des *SOURCES D'ENTRÉE*.
- 6 Appuyer sur **▲** ou **▼** pour sélectionner **AV**, puis sur **ENTER** (Entrée).

# Connexion à un ordinateur

## HDMI (optimale)

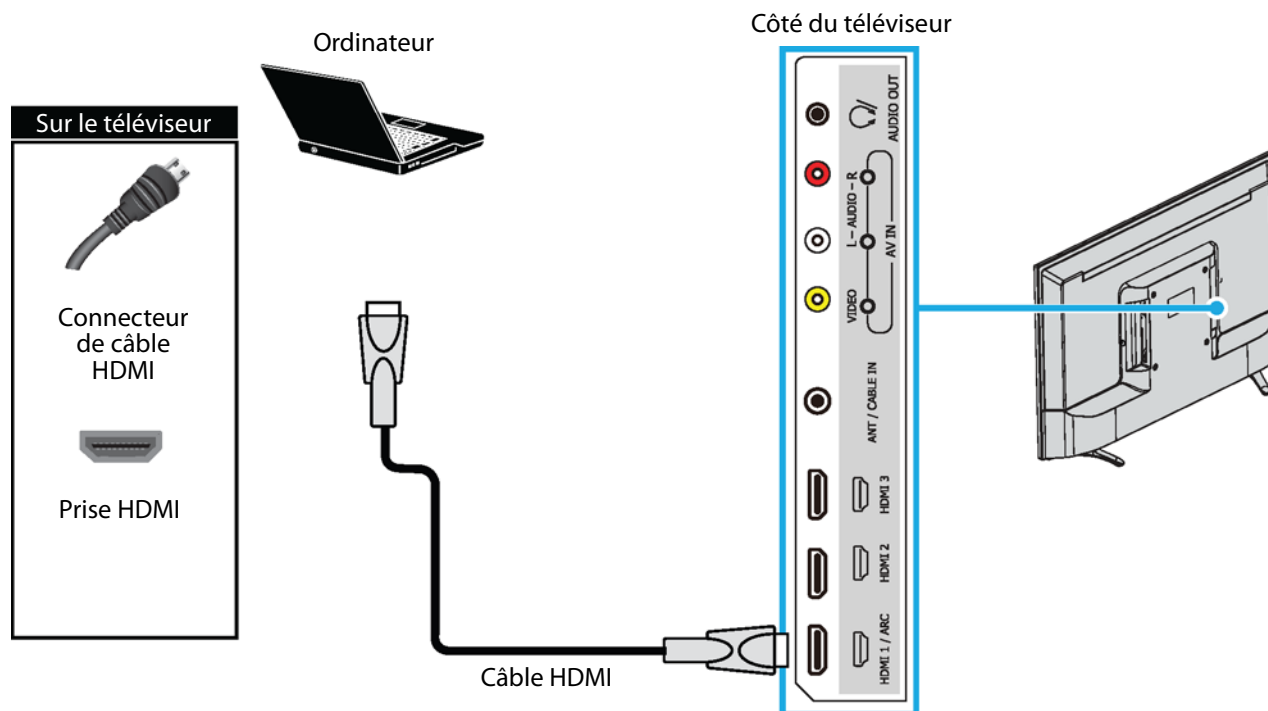

- 1 Vérifier que le cordon d'alimentation du téléviseur est débranché et que l'ordinateur est éteint.
- 2 Connecter un câble HDMI (non fourni) à l'une des prises **HDMI** sur le téléviseur et à la prise de sortie HDMI (**HDMI OUT**) de la console de jeux vidéo.
- 3 Brancher le cordon d'alimentation du téléviseur sur une prise secteur, puis allumer le téléviseur et l'ordinateur.
- 4 Appuyer sur **INPUT** (Entrée) pour ouvrir la liste des *SOURCES D'ENTRÉE*.
- 5 Appuyer sur ▲ ou ▼ pour mettre en surbrillance **HDMI 1**, **HDMI 2** ou **HDMI 3**, puis appuyer sur **ENTER** (Entrée).
- 6 Régler les propriétés du moniteur de l'ordinateur si besoin est.

# Connexion d'une clé USB flash

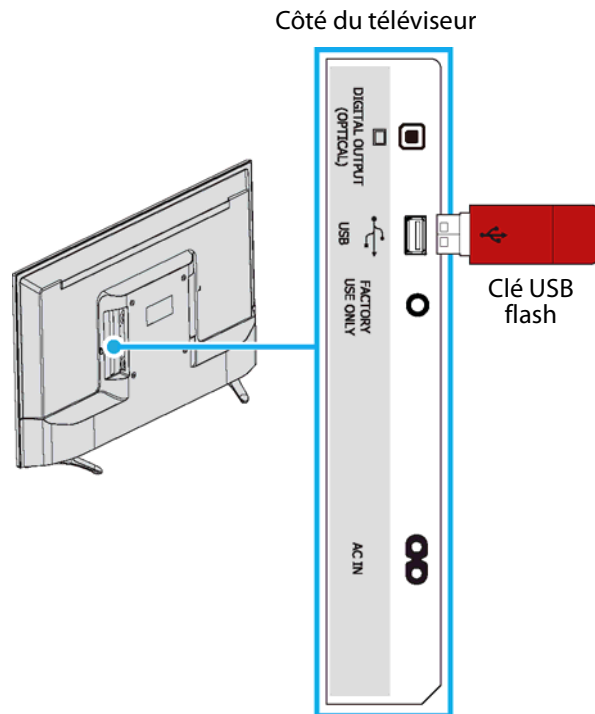

- 1 Insérer délicatement une clé USB flash dans le port **USB** du téléviseur.

#### Attention

Ne pas retirer la clé USB flash ou éteindre le téléviseur lors de l'utilisation de la clé USB flash. Cela pourrait occasionner une perte de données ou endommager la clé USB flash.

- 2 Si le téléviseur est allumé quand la clé USB flash est connectée, appuyer sur ▲ ou ▼ pour sélectionner **Yes** (Oui) dans le message qui s'affiche, puis appuyer sur **ENTER** (Entrée). Le menu *PHOTOS* s'affiche.

OU

Si une source d'entrée vidéo différente est choisie après avoir connecté la clé USB flash et l'utilisateur souhaite revenir sur l'entrée de la clé USB, appuyer sur **INPUT** (Entrée) pour afficher la liste des *SOURCES D'ENTRÉE*, puis sur ▲ ou ▼ pour sélectionner **USB (Photos)**, puis appuyer sur **ENTER** (Entrée). Le menu *PHOTOS* s'affiche.

#### Remarque

La visionneuse de **PHOTOS** est uniquement compatible avec les formats d'images JPEG (comportant l'extension « .jpg ») et le téléviseur n'est pas compatible avec tous les fichiers JPEG.

Pour plus d'informations, voir « [Utilisation d'une clé USB flash](#) » à la page 41.

# Connexion d'un casque d'écoute

Quand un casque d'écoute est connecté, les haut-parleurs du téléviseur sont mis en sourdine.

## Avertissement

Un son trop élevé peut endommager l'ouïe. Lors de l'utilisation d'un casque d'écoute, n'utiliser qu'un niveau de volume suffisant pour l'écoute.

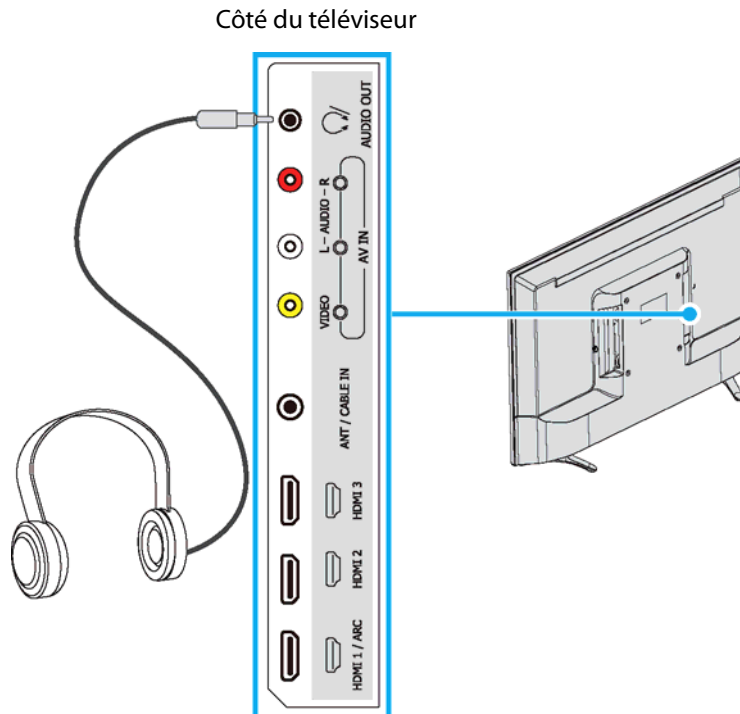

- 1 Connecter le casque d'écoute à la prise de sortie audio (🔊/AUDIO OUT) du téléviseur.
- 2 Dans l'écran qui s'affiche, appuyer sur ◀ ou ▶ pour mettre en surbrillance **Casque d'écoute/Sortie audio**, puis sur **ENTER** (Entrée). Pour plus d'informations, voir « [Sélection du mode de sortie audio](#) » à la page 46.

## Remarques

- Si un casque d'écoute est connecté lorsque le téléviseur est éteint, l'audio est reproduit à travers le casque d'écoute et les haut-parleurs du téléviseur sont mis en sourdine quand le téléviseur est allumé.
- Il est possible de connecter un amplificateur, un système de cinéma maison ou une barre de son à la prise 🔊/AUDIO OUT (Sortie audio). Pour connecter un amplificateur, un système de cinéma maison ou une barre de son, il est nécessaire de débrancher le casque d'écoute.

# Connexion de haut-parleurs externes ou d'une barre de son

Il est possible de connecter des haut-parleurs externes ou une barre de son à la prise audio numérique.

## Audio numérique

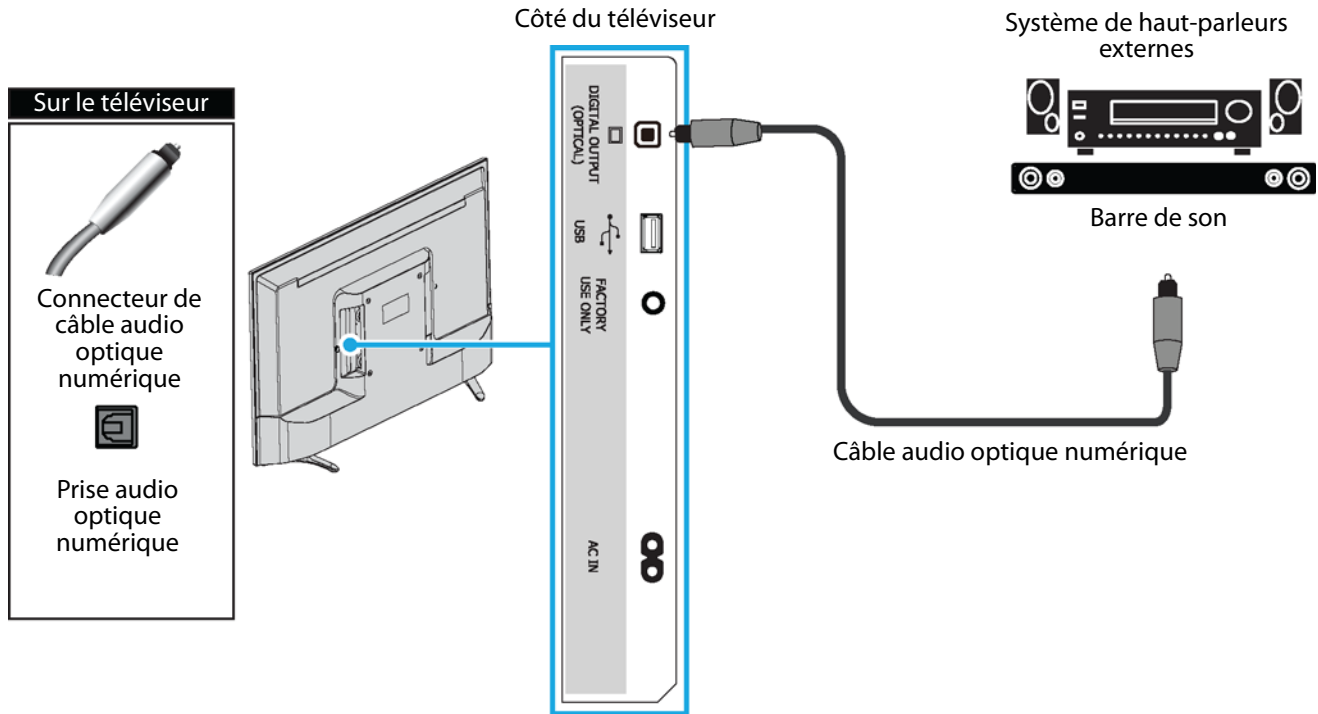

- 1 Vérifier que le cordon d'alimentation du téléviseur est débranché et que le système de haut-parleurs externes ou la barre de son est sur arrêt.
- 2 Connecter un câble audio numérique optique (non fourni) à la prise de sortie numérique (optique) (**DIGITAL OUTPUT (OPTICAL)**) du téléviseur et à la prise d'entrée audio (**AUDIO IN**) optique de l'ensemble de haut-parleurs externes ou de la barre de son.
- 3 Brancher le cordon d'alimentation du téléviseur sur une prise secteur, puis allumer le téléviseur.
- 4 Mettre le système de haut-parleurs externes ou la barre de son en marche et le régler sur la source correcte. Pour plus d'informations, voir la documentation livrée avec le système de haut-parleurs externes ou la barre de son.
- 5 Sur le téléviseur, mettre en surbrillance l'option **Format audio numérique/Retard audio** dans le menu *Son*, puis appuyer sur **ENTER** (Entrée). Régler l'option **Format audio** sur **PCM**. Voir « [Réglage des paramètres sonores](#) » à la page 45.

## Audio analogique

Quand des haut-parleurs externes ou une barre de son est connecté à la prise de sortie audio (🔊/**AUDIO OUT**), les haut-parleurs du téléviseur sont mis en sourdine.

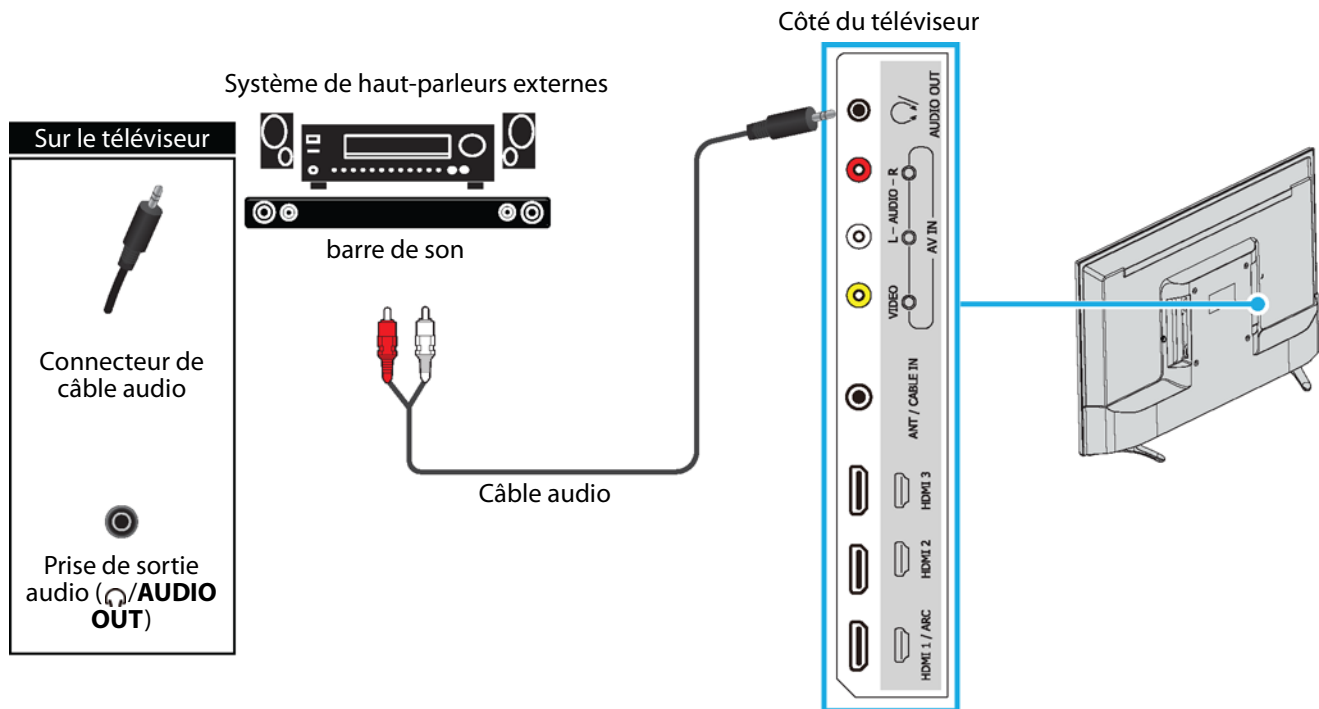

- 1 Vérifier que le cordon d'alimentation du téléviseur est débranché et que le système de haut-parleurs externes ou la barre de son est sur arrêt.
- 2 Connecter un câble audio (non fourni) à la prise 🔊/**AUDIO OUT** (Sortie audio) sur le côté du téléviseur et aux prises d'entrée audio (**AUDIO IN**) de l'ensemble de haut-parleurs externes ou de la barre de son.
- 3 Brancher le cordon d'alimentation du téléviseur sur une prise secteur, puis allumer le téléviseur.
- 4 Mettre le système de haut-parleurs externes ou la barre de son en marche et le régler sur la source correcte. Pour plus d'informations, voir la documentation livrée avec le système de haut-parleurs externes ou la barre de son.

### Remarques

- Pour plus d'informations sur la sélection du mode de sortie audio d'un système de haut-parleurs externes ou d'une barre de son, voir l'option **Casque d'écoute/Sortie audio** dans « [Réglage des paramètres sonores](#) » à la page 45.
- Il est possible de connecter un casque d'écoute à la prise de sortie audio (🔊/**AUDIO OUT**). Pour utiliser le casque d'écoute, il est nécessaire de débrancher le système de haut-parleurs externes ou la barre de son.

# Connexion d'un système de cinéma maison avec plusieurs appareils

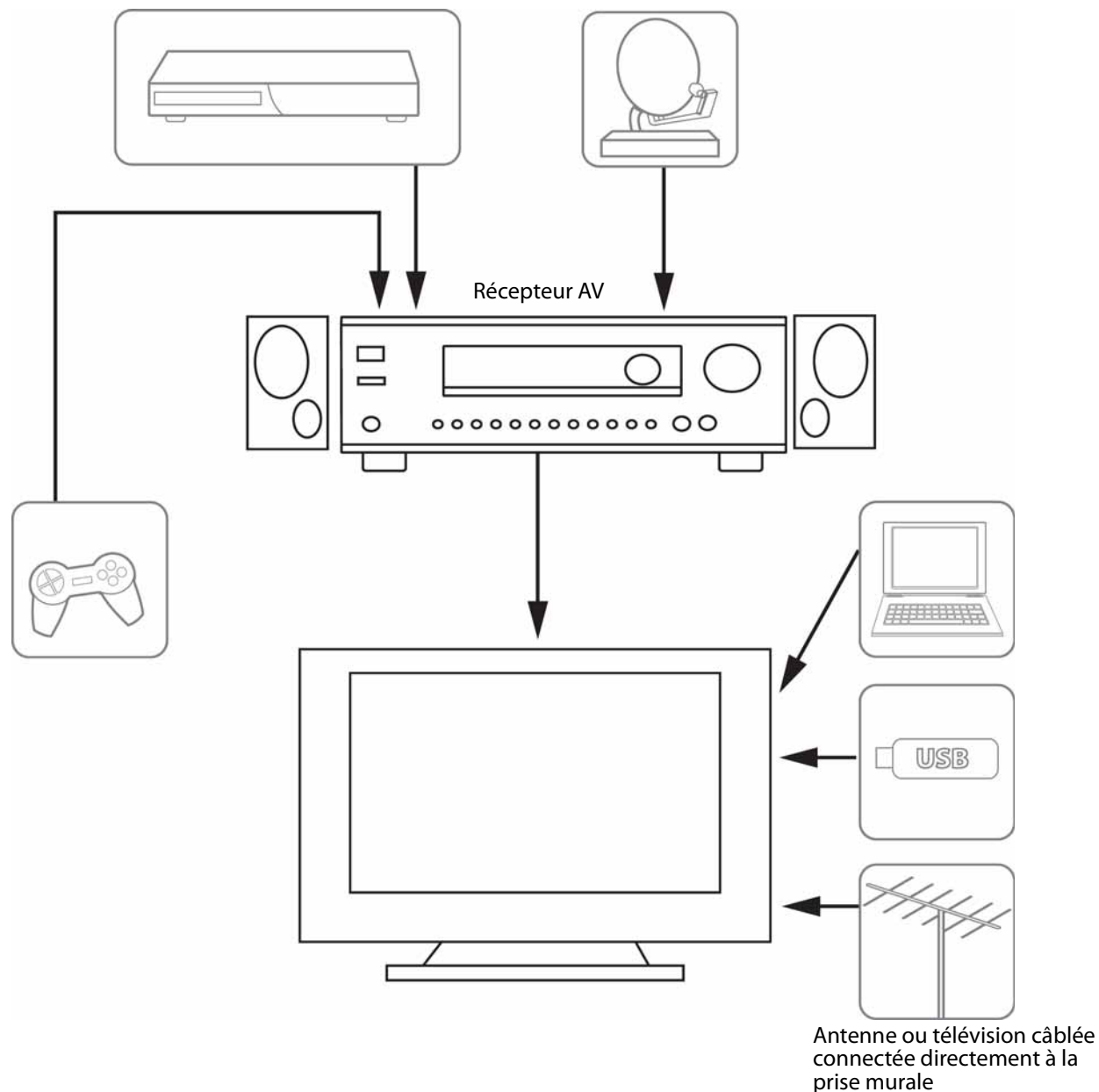

Les connexions effectuées dépendent de la disponibilité des prises vidéo et audio des périphériques. Consulter la documentation des périphériques pour toute information sur les connexions.

Il convient de veiller à utiliser les meilleurs types de connexions disponibles pour obtenir la meilleure image et un son optimal. Pour plus d'informations concernant les types de connexions, voir « [Quel type de connexion utiliser?](#) » à la page 14.

# Connexion de l'alimentation

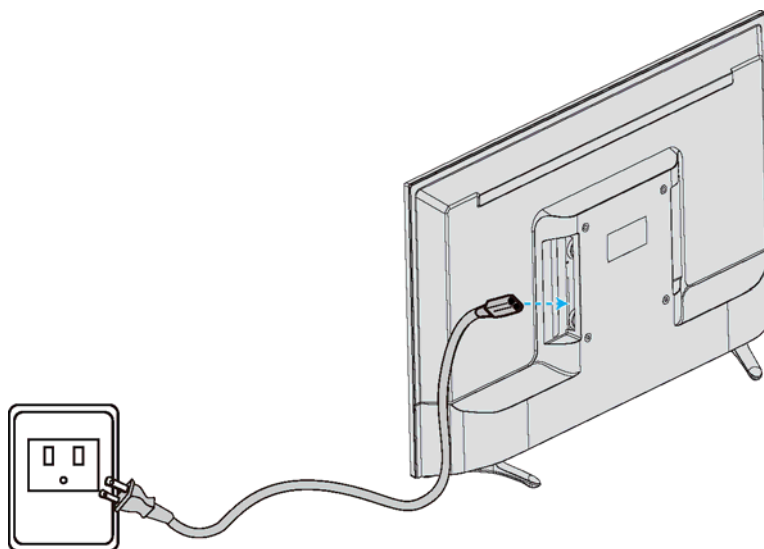

- 1 Brancher le cordon d'alimentation c.a. sur la prise d'entrée c.a. (**AC IN**) située sur le côté du téléviseur.
- 2 Brancher l'autre extrémité du cordon sur une prise secteur.

**Attention**

- Cet appareil doit fonctionner conformément à la source d'alimentation indiquée sur l'étiquette.
- Prendre soin de débrancher le cordon d'alimentation c.a. de la prise secteur si le téléviseur ne doit pas être utilisé pendant une période prolongée.

## Utilisation de la télécommande

### Installation des piles de la télécommande

- 1 Tout en appuyant sur le dispositif de verrouillage au dos de la télécommande, soulever le couvercle du compartiment des piles pour le retirer.



- 2 Insérer deux piles AAA dans le compartiment. Veiller à ce que les pôles + et - des piles coïncident avec les repères + et - figurant à l'intérieur du compartiment.



- 3 Replacer le couvercle du compartiment des piles.

### Précautions

- Les piles ne doivent pas être exposées à une chaleur excessive telle que celle du soleil, le feu ou autre source similaire.
- Les produits chimiques provenant des piles peuvent provoquer des démangeaisons. Si les piles fuient, nettoyer le compartiment avec un chiffon. Si les produits chimiques sont au contact de la peau, nettoyer immédiatement.
- Veiller à disposer des piles usagées correctement. Ne pas les brûler ni les incinérer.

### Remarques

- Ne pas mélanger différents types de piles.
- Ne pas mélanger des piles neuves et usagées.
- Retirer les piles quand elles sont déchargées.
- Retirer les piles si la télécommande n'est pas utilisée pendant une période prolongée.

### Orientation de la télécommande

- Pointer la télécommande vers le capteur situé sur la face avant du téléviseur.



Capteur de télécommande

## Programmation des télécommandes universelles

Il est possible de faire fonctionner le téléviseur Sharp avec une nouvelle télécommande ou une télécommande universelle existante.

- 1 Se référer au tableau dans la section « [Visualisation des codes de télécommandes universelles](#) » pour les codes les plus courants. En cas de difficultés pour programmer la télécommande ou pour rechercher un code de télécommande différent, se référer aux instructions livrées avec la télécommande ou aller sur le site web du fabricant de la télécommande pour recueillir l'information la plus récente sur les codes de télécommande.
- 2 Se reporter aux instructions de la télécommande universelle pour entrer le code du téléviseur identifié à l'étape 1.

### Conseils

- Si la télécommande universelle dispose d'une fonction de recherche du code, effectuer une recherche pour identifier le code correspondant au téléviseur. Voir les instructions de la télécommande universelle pour plus d'informations.
- Si la télécommande universelle dispose d'une fonctionnalité « d'apprentissage » il est possible de la programmer en utilisant la télécommande du téléviseur Sharp pour « enseigner » les commandes une par une. Voir les instructions de la télécommande universelle pour plus d'informations.

Pour toute assistance ou information complémentaire :

- Visiter le site web du fabricant de la télécommande
- Contacter le service d'assistance technique pour la télécommande universelle ou le fournisseur de télévision par câble-satellite de la télécommande/récepteur à programmer.

## Visualisation des codes de télécommandes universelles

Il est possible de visualiser une liste des codes de télécommandes universelles dans le menu d'écran.

### Conseils

- Le nom de la marque est souvent porté sur la partie avant de la télécommande universelle et le numéro de modèle est indiqué sur la partie arrière.
- Si la télécommande universelle n'est pas listée, se référer aux instructions de la télécommande universelle et essayer les codes pour les marques Orion, Emerson, Memorex, Sansui, Sylvania ou Zenith. Il peut être nécessaire d'essayer plusieurs codes avant de trouver le bon.

- 1 Appuyer sur **MENU**.
- 2 Appuyer sur ◀ ou ▶ pour mettre en surbrillance **Aide**, puis sur **ENTER** (Entrée).

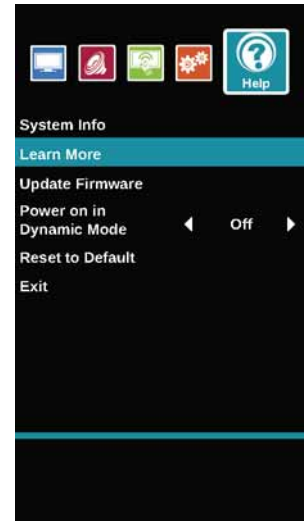

- 3 Appuyer sur ▲ ou ▼ pour mettre en surbrillance **En savoir plus**, puis sur **ENTER** ou ▶.

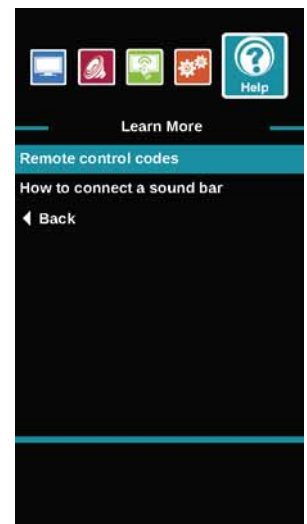

- 4 Appuyer sur ▲ ou ▼ pour mettre en surbrillance **Remote control codes** (Codes de télécommandes), puis sur **ENTER** ou ▶. Le téléviseur affiche des informations relatives aux codes de télécommandes universelles qui peuvent être utilisés pour le faire fonctionner avec une télécommande universelle.
- 5 Appuyer sur **ENTER** pour afficher la liste des codes disponibles.

# Mise en marche du téléviseur pour la première fois

Quand le téléviseur est mis en marche pour la première fois, l'assistant de configuration facile (*Easy Setup*) s'affiche. L'assistant guide l'utilisateur pour le réglage des paramètres de base.

## 1 Vérifier que :

- les piles de la télécommande ont été installées (voir la page 30 pour plus de détails);
- une antenne, la télévision câblée, ou par satellite a été connectée (voir les pages 15 à 18 pour plus de détails);
- le cordon d'alimentation a été connecté. (voir la page 29 pour plus de détails);

## 2 Appuyer sur $\cup$ (marche-arrêt) pour allumer le téléviseur.



## 3 Appuyer sur $\blacktriangle$ ou $\blacktriangledown$ pour mettre en surbrillance une langue, puis sur **ENTER**.



## 4 Appuyer sur $\blacktriangleleft$ ou $\blacktriangleright$ pour mettre en surbrillance le mode **Utilisation au domicile** ou **Affichage en magasin**, puis sur **ENTER**.

Si le mode **Affichage en magasin** est sélectionné, un message de confirmation demande si ce mode est souhaité. Sélectionner **OK** pour continuer à utiliser **Mode d'affichage en magasin** ou **Annuler** pour modifier la sélection à **Mode d'utilisation au domicile**, puis appuyer sur **ENTER**. Le mode **Affichage en magasin** ne permet pas des économies d'énergie.



## 5 Appuyer sur $\blacktriangleleft$ ou $\blacktriangleright$ pour mettre en surbrillance une option, puis appuyer sur **ENTER**. Sélections possibles :

- **Regarder la télévision** pour ignorer les options de configuration. Il est possible d'appuyer sur **MENU** ultérieurement pour accéder aux menus d'écran et personnaliser les paramètres de visualisation. Aller à « [Terminer avec l'assistant de configuration](#) » à la page 33.
- **Personnaliser le téléviseur** : pour régler les options de visualisation afin d'optimiser l'expérience visuelle. Aller à « [Personnaliser le téléviseur](#) » à la page 32.

### Personnaliser le téléviseur



## 6 Appuyer sur $\blacktriangle$ ou $\blacktriangledown$ pour mettre en surbrillance un fuseau horaire, puis sur **ENTER** (Entrée).



- 7 Appuyer sur ▲ ou ▼ pour sélectionner **Activé** pour activer **Heure d'été** ou **Désactivé** pour désactiver **Heure d'été**, puis sur **ENTER**.

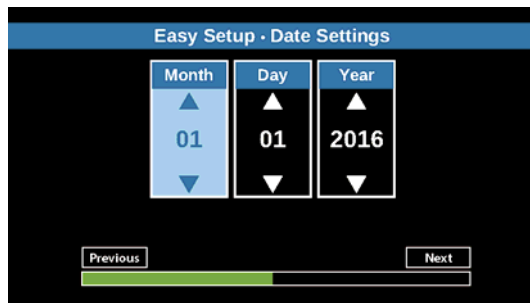

- 8 Appuyer sur ◀▶ ou **ENTER** pour mettre en surbrillance **Mois**, **Jour** ou **Année**, puis appuyer sur ▲ ou ▼ pour régler le paramètre. Quand cela est effectué, utiliser les touches directionnelles pour mettre en surbrillance **Suivant**, puis appuyer sur **ENTER** (Entrée).

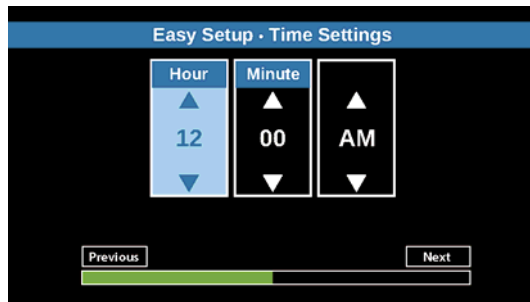

- 9 Appuyer sur ◀▶ ou **ENTER** pour mettre en surbrillance **Heure**, **Minute** ou le champ AM/PM (réglage des 12 heures), puis appuyer sur ▲ ou ▼ pour régler l'option. Quand cela est effectué, utiliser les touches directionnelles pour mettre en surbrillance **Suivant**, puis appuyer sur **ENTER** (Entrée).

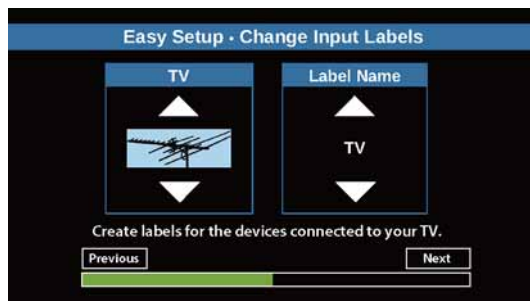

- 10 Appuyer sur ▲ ou ▼ pour mettre en surbrillance une source d'entrée vidéo, puis sur ▶ pour aller au champ de l'étiquette.

- 11 Appuyer sur ▲ ou ▼ pour mettre en surbrillance une étiquette prédéfinie ou **Personnalisé**.

- 12 Si une étiquette prédéfinie est sélectionnée, appuyer sur **ENTER** (Entrée). La fenêtre d'entrée vidéo à gauche de l'écran est sélectionnée afin d'étiqueter une source d'entrée vidéo différente.

OU

Si **Personnalisé** est sélectionné, appuyer sur **ENTER**, puis sur ▲ ou ▼ pour saisir le premier caractère de l'étiquette personnalisée, puis appuyer sur ▶ pour aller au caractère suivant. Utiliser les touches directionnelles pour ajouter d'autres caractères ou pour se déplacer d'un caractère à l'autre. Il est possible de saisir jusqu'à 12 caractères (lettres ou chiffres). Une fois que la création de l'étiquette est terminée, appuyer sur **ENTER** (Entrée). La fenêtre d'entrée vidéo à gauche de l'écran est sélectionnée afin d'étiqueter une source d'entrée vidéo différente.

- 13 Répéter les étapes 10 à 12 pour étiqueter des sources d'entrée vidéo supplémentaires.

- 14 Une fois que la création des étiquettes d'entrée est terminée, utiliser les touches directionnelles pour mettre en surbrillance **Suivant**, puis appuyer sur **ENTER**.

### Terminer avec l'assistant de configuration



- 15 Appuyer sur ▲ ou ▼ pour mettre en surbrillance **Récepteur câble/satellite**, **Câble par prise murale** ou **Antenne**, puis appuyer sur **ENTER** (Entrée).

- Si le **Récepteur câble/satellite** est sélectionné, un écran s'affiche illustrant les façons de connecter le récepteur câble ou satellite.

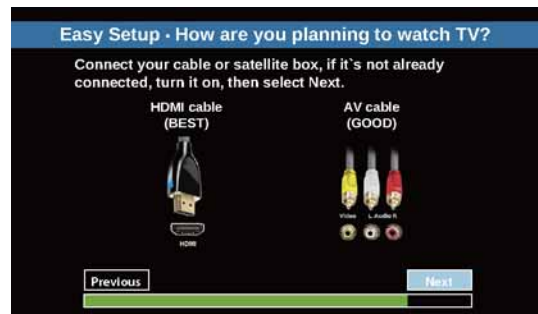

Appuyer sur **ENTER**.



- Si **Câble par prise murale** ou **Antenne** est sélectionné, le téléviseur commence la recherche des canaux et affiche un écran de progression. Ceci peut prendre plusieurs minutes.

#### Remarque

Il est possible d'appuyer sur **EXIT** (Quitter) ou de mettre **Sauter** en surbrillance et d'appuyer sur **ENTER** (Entrée) pour arrêter la recherche automatique des canaux, mais il sera nécessaire d'effectuer une nouvelle recherche pour créer une liste complète des canaux disponibles.

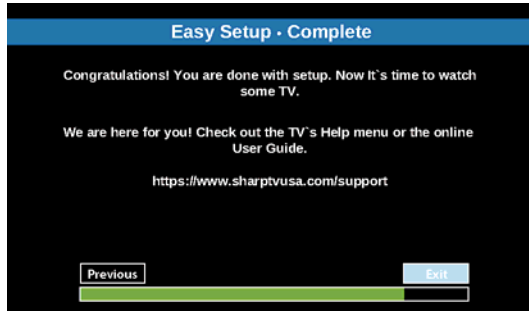

- 16** Appuyer sur **ENTER** (Entrée) pour fermer l'assistant de configuration. Si l'option sélectionnée est :
- Le **Câble par prise murale** ou l'**Antenne**, le téléviseur syntonise le premier canal mémorisé dans la liste.
  - Le **Récepteur câble/satellite**, appuyer sur **INPUT** (Entrée) pour ouvrir la liste des **SOURCES D'ENTRÉE**, puis sur **▲** ou **▼** pour sélectionner l'entrée vidéo (**HDMI** ou **AV**) à laquelle le récepteur câble est connectée, puis sur **ENTER** (Entrée). Le téléviseur passe à l'entrée sélectionnée.

## Informations de base

### Mise en marche et arrêt du téléviseur

- 1 Vérifier que le cordon d'alimentation est branché sur une prise secteur. Voir « **Connexion de l'alimentation** » à la page 29.
- 2 Appuyer sur **⏻ /INPUT** (Entrée) pour allumer le téléviseur. Le témoin d'alimentation s'éteint.
- 3 Appuyer de nouveau sur **⏻ /INPUT** (Entrée) pour éteindre le téléviseur. Le téléviseur se met en mode attente et le témoin d'alimentation s'allume en rouge.

#### Avertissement

Quand le téléviseur est en mode attente il est toujours sous tension. Pour le mettre hors tension, débrancher le cordon de la prise secteur.

#### Remarque

Si le téléviseur ne reçoit pas de signal à l'entrée pendant quelques minutes, il se met automatiquement en mode d'attente.

### Sélection de la source d'entrée vidéo

- 1 Mettre le téléviseur en marche, puis appuyer sur **INPUT** (Entrée).

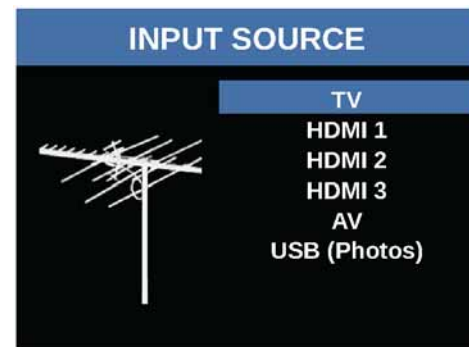

- 2 Appuyer sur **▲** ou **▼** pour sélectionner une source d'entrée vidéo, puis sur **ENTER** (Entrée).

## Aperçu des menus d'écran

### Remarques

- En fonction de la source du signal sélectionnée, les options sur l'écran pourront être différentes.
- Les éléments de menu qui ne peuvent pas être sélectionnés s'affichent en grisé.

### Menu image (Mode TV)



### Menu son (Mode TV)



### Menu des canaux (Mode TV)

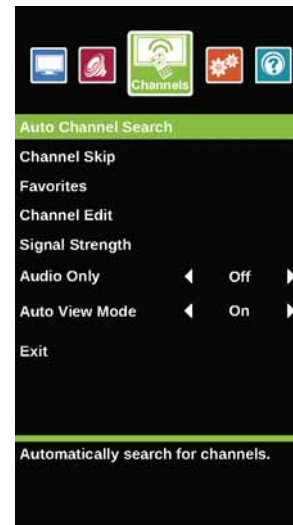

### Menu de configuration (Mode TV)

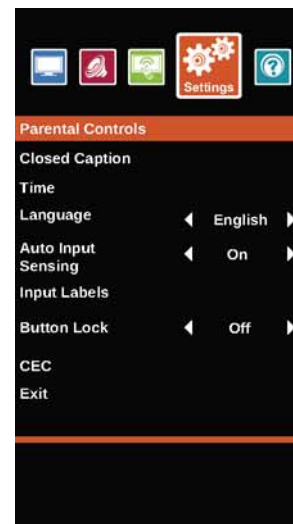

### Menu d'aide (Mode TV)

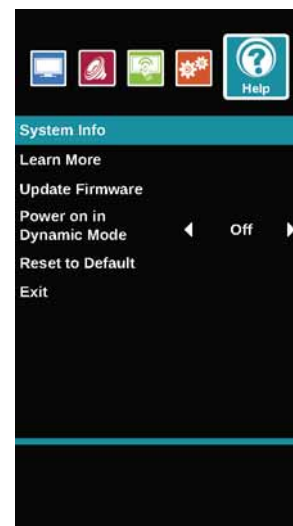

## Menu photos (Mode USB)

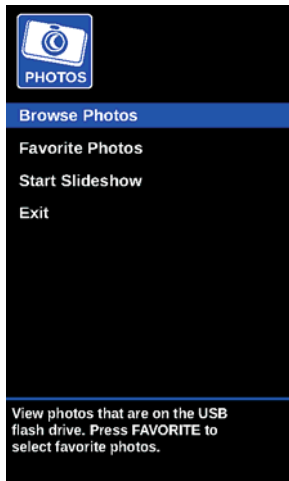

## Parcourir les menus

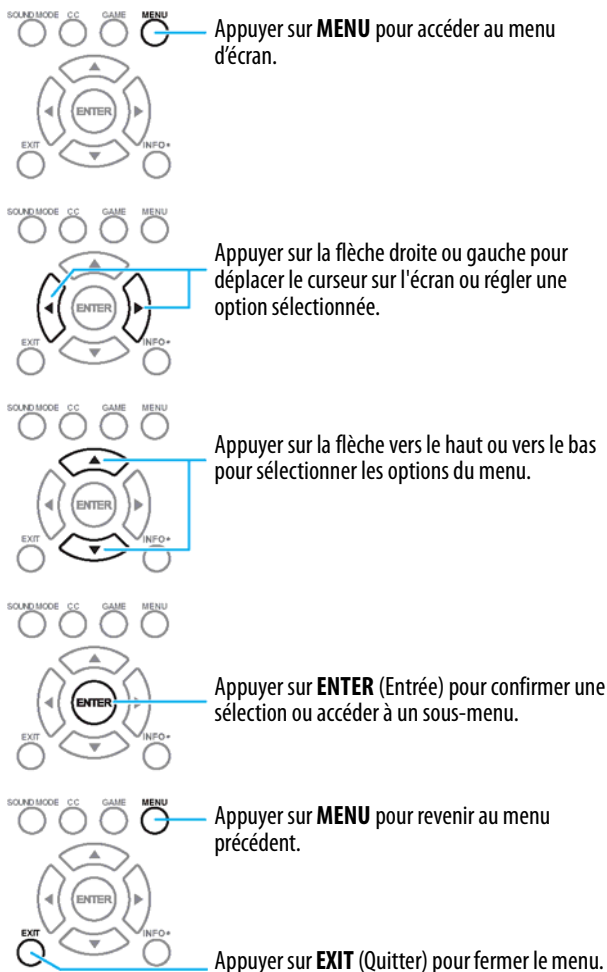

## Sélection d'un canal

- Appuyer sur **CANAL**  $\wedge$  ou **CANAL**  $\vee$  pour passer au canal suivant ou précédent de la liste des canaux mémorisés.
- Appuyer sur les touches numériques pour saisir le numéro de canal souhaité, puis attendre que le canal change ou appuyer sur **ENTER** (Entrée) pour changer de canal immédiatement.
- Pour sélectionner un sous-canal numérique, appuyer sur les touches numériques pour saisir le canal principal, puis sur  $\bullet$  (sous-canal) et appuyer sur la touche numérique pour le sous-canal. Attendre que le canal change ou appuyer sur **ENTER** pour y accéder immédiatement. Par exemple, pour sélectionner le canal 5.1, saisir **5**,  $\bullet$  (sous-canal), puis **1**.

### Remarque

Les touches doivent être appuyées dans un délai de trois secondes.

- Appuyer sur  $\curvearrowright$  (antérieur) pour revenir au dernier canal visualisé.
- Appuyer sur **FAVORIS** pour accéder à la liste des canaux favoris, appuyer sur  $\blacktriangle$  ou  $\blacktriangledown$  pour mettre un canal en surbrillance, puis sur **ENTRÉE**. Pour plus d'informations concernant la configuration de la liste des canaux favoris, voir « [Configuration de la liste des canaux favoris](#) » à la page 49.

### Remarque

Si la liste contient plus d'une page, appuyer sur  $\blacktriangle$  ou  $\blacktriangledown$  pour faire défiler les pages.

## Réglage du volume

- Appuyer sur **VOL+** ou **VOL-** pour augmenter ou diminuer le volume.
- Appuyer sur  $\text{MUTE}$  (Sourdine) pour couper le son. Appuyer de nouveau sur  $\text{MUTE}$  pour rétablir le son.

## Affichage des informations relatives à un canal

- Appuyer sur **INFO\*** pour afficher une bannière d'information. La bannière d'information affiche des informations sur l'émission en cours, comme le numéro du canal, la source d'entrée vidéo et la résolution.
- L'information de canal en mode numérique inclut le numéro de canal, le nom de la chaîne, l'étiquette du canal, le nom de l'émission diffusée, la classification de télévision, le type de signal, l'information sur l'audio, la résolution, l'heure actuelle, la puissance du signal, le jour de la semaine, la date et les heures de début et de fin de l'émission en cours, si elles sont fournies par le télédiffuseur.
- L'information de canal en mode analogique inclut le numéro de canal, l'étiquette du canal, le type de signal, l'information sur l'audio, le jour de la semaine, la date et la résolution, si elles sont fournies par le télédiffuseur.

## Utilisation du contrôle CEC

Le contrôle CEC permet de contrôler les périphériques compatibles avec la norme HDMI CEC et connectés aux prises HDMI du téléviseur au moyen de la télécommande livrée avec le téléviseur. Pour utiliser le contrôle CEC, configurer le paramètre **Contrôle CEC** dans le menu *Configuration · CEC* sur **Activé**.

### Remarques

- Il est nécessaire d'utiliser les câbles HDMI pour connecter les périphériques compatibles HDMI CEC au téléviseur.
- La fonction HDMI CEC du périphérique connecté doit être activée.
- Si un périphérique HDMI qui est connecté n'est pas compatible avec la norme HDMI CEC, aucune des fonctions de **CEC** ne sera disponible.
- Selon le périphérique HDMI connecté, il se peut que la fonction **CEC** ne soit pas disponible.

### Activation ou désactivation du contrôle CEC

- 1 Appuyer sur **MENU**.
- 2 Appuyer sur ◀ ou ▶ pour mettre en surbrillance **Configuration**, puis sur **ENTER** (Entrée).

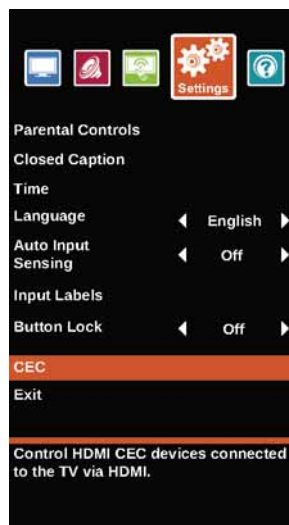

- 3 Appuyer sur ▲ ou ▼ pour mettre en surbrillance **CEC**, puis sur **ENTER**.



- 4 Appuyer sur ▲ ou ▼ pour mettre en surbrillance **Contrôle CEC**, puis appuyer sur **ENTER** ou ▶ pour accéder à l'option.
- 5 Appuyer sur ◀ ou ▶ pour mettre en surbrillance **Activé** ou **Désactivé**, puis appuyer sur **ENTER**.
- 6 Appuyer sur **MENU** pour revenir au menu précédent ou sur **EXIT** (Quitter) pour fermer le menu.

### Activation ou désactivation de l'arrêt automatique des périphériques

Lorsque le contrôle CEC est activé (**On**), **Désactivation de l'arrêt automatique des périphériques** désactive automatiquement les périphériques HDMI CEC lors de l'arrêt du téléviseur.

- 1 Appuyer sur **MENU**.
- 2 Appuyer sur ◀ ou ▶ pour mettre en surbrillance **Configuration**, puis sur **ENTER** (Entrée).

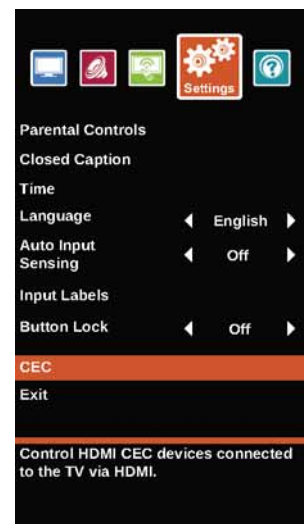

- Appuyer sur ▲ ou ▼ pour mettre en surbrillance **CEC**, puis sur **ENTER**.



- Appuyer sur ▲ ou ▼ pour mettre en surbrillance **CEC**, puis sur **ENTER**.

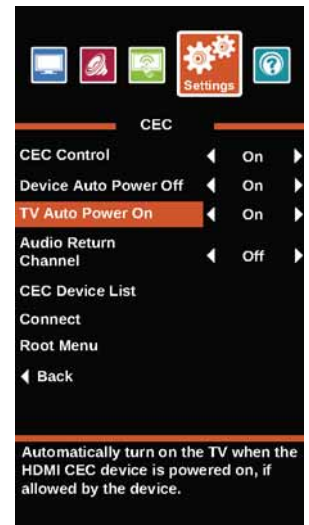

- Vérifier que l'option **Contrôle CEC** soit activée. Voir « [Activation ou désactivation du contrôle CEC](#) » à la page 37.
- Dans le menu *Configuration* · CEC, appuyer sur ▲ ou ▼ pour mettre en surbrillance **Désactivation de l'arrêt automatique des périphériques**, puis sur **ENTER** ou ► pour accéder à l'option.
- Appuyer sur ◀ ou ▶ pour mettre en surbrillance **Activé** (désactive les périphériques connectés lorsque le téléviseur est éteint) ou **Désactivé** (ne désactive pas les périphériques connectés lorsque le téléviseur est éteint), puis appuyer sur **ENTER**.
- Appuyer sur **MENU** pour revenir au menu précédent ou sur **EXIT** (Quitter) pour fermer le menu.

- Vérifier que l'option **Contrôle CEC** soit activée. Voir « [Activation ou désactivation du contrôle CEC](#) » à la page 37.
- Dans le menu *Configuration* · CEC, appuyer sur ▲ ou ▼ pour mettre en surbrillance **Mise sous tension automatique du téléviseur**, puis sur **ENTER** ou ► pour accéder à l'option.
- Appuyer sur ◀ ou ▶ pour mettre en surbrillance **Activé** (met le téléviseur en marche lorsque le périphérique connecté est mis en marche) ou **Désactivé** (ne met pas en marche le téléviseur lorsque le périphérique connecté est mis en marche), puis sur **ENTER**.
- Appuyer sur **MENU** pour revenir au menu précédent ou sur **EXIT** (Quitter) pour fermer le menu.

## Activation ou désactivation de la mise en marche-arrêt automatique du téléviseur

La **Mise en marche automatique du téléviseur** met en marche le téléviseur automatiquement quand un périphérique HDMI CEC est allumé, si ce dernier est équipé de cette fonction.

- Appuyer sur **MENU**.
- Appuyer sur ◀ ou ▶ pour mettre en surbrillance **Configuration**, puis sur **ENTER** (Entrée).

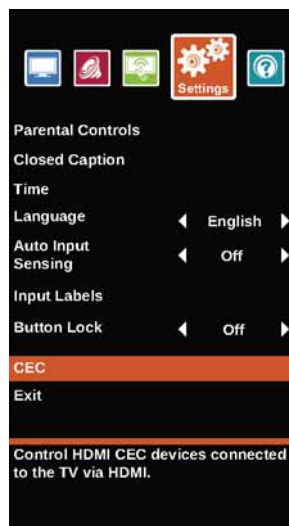

## Mise en marche et arrêt du canal de retour audio

Lorsque le contrôle CEC est activé et qu'un récepteur audio a été connecté au téléviseur, la mise en marche du **Canal de retour audio** permet à l'utilisateur de régler le volume du récepteur audio à partir de la télécommande du téléviseur.

- Appuyer sur **MENU**.
- Appuyer sur ◀ ou ▶ pour mettre en surbrillance **Configuration**, puis sur **ENTER** (Entrée).

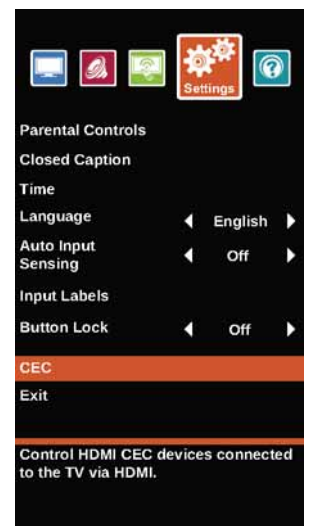

- Appuyer sur ▲ ou ▼ pour mettre en surbrillance **CEC**, puis sur **ENTER**.

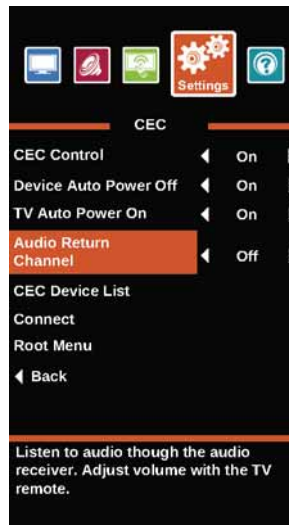

- Appuyer sur ▲ ou ▼ pour mettre en surbrillance **CEC**, puis sur **ENTER**.

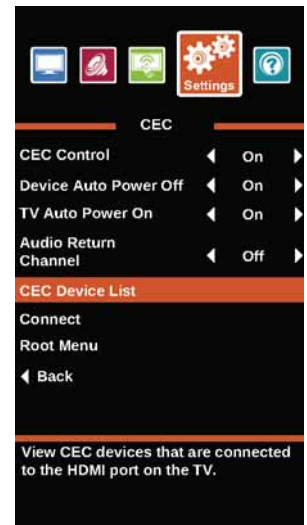

- Vérifier que l'option **Contrôle CEC** soit activée. Voir « [Activation ou désactivation du contrôle CEC](#) » à la page 37.
- Dans le menu *Configuration* · CEC, appuyer sur ▲ ou ▼ pour mettre en surbrillance **Canal de retour audio**, puis sur **ENTER** (Entrée) ou ► pour accéder à l'option.
- Appuyer sur ◀ ou ▶ pour mettre en surbrillance **Activé** (la télécommande du téléviseur contrôle le volume du récepteur audio) ou **Désactivé** (la télécommande du téléviseur ne contrôle pas le volume du récepteur audio), puis sur **ENTER**.
- Appuyer sur **MENU** pour revenir au menu précédent ou sur **EXIT** (Quitter) pour fermer le menu.

- Vérifier que l'option **Contrôle CEC** soit activée. Voir « [Activation ou désactivation du contrôle CEC](#) » à la page 37.
- Dans le menu *Configuration* · CEC, appuyer sur ▲ ou ▼ pour mettre en surbrillance **Liste de périphériques CEC**, puis sur **ENTER** (Entrée). La liste des périphériques compatibles avec la norme HDMI CEC qui sont connectés s'affiche.
- Appuyer sur **MENU** pour revenir au menu précédent ou sur **EXIT** (Quitter) pour fermer le menu.

## Affichage d'une liste de périphériques compatibles avec la norme CEC

Il est possible d'afficher une liste des périphériques HDMI CEC qui sont connectés au téléviseur.

- Appuyer sur **MENU**.
- Appuyer sur ◀ ou ▶ pour mettre en surbrillance **Configuration**, puis sur **ENTER** (Entrée).

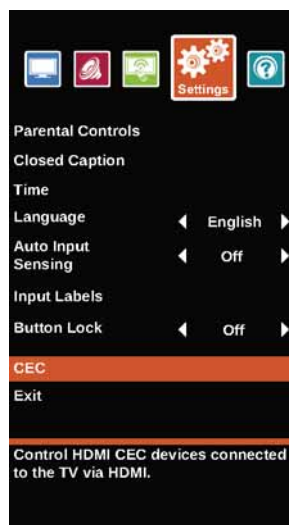

## Sélection d'un périphérique compatible avec la norme CEC

Lorsque plusieurs périphériques compatibles CEC sont connectés, il est possible de sélectionner le périphérique à utiliser.

- 1 Appuyer sur **INPUT** (Entrée), puis sur **▲** ou **▼** pour mettre en surbrillance le périphérique compatible avec la norme HDMI CEC à réveiller, puis sur **ENTER** (Entrée).
- 2 Appuyer sur **MENU**.
- 3 Appuyer sur **◀** ou **▶** pour mettre en surbrillance **Configuration**, puis sur **ENTER** (Entrée).

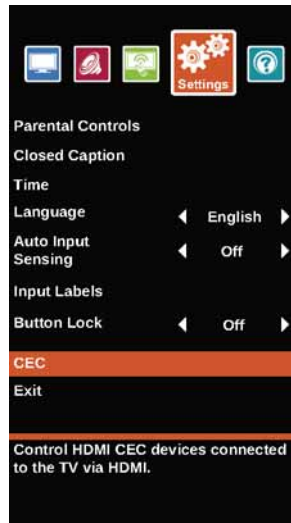

- 4 Appuyer sur **▲** ou **▼** pour mettre en surbrillance **CEC**, puis sur **ENTER**.



- 5 Vérifier que l'option **Contrôle CEC** soit activée. Voir « [Activation ou désactivation du contrôle CEC](#) » à la page 37.
- 6 Dans le menu *Configuration CEC*, appuyer sur **▲** ou **▼** pour mettre en surbrillance **Connecter**, puis sur **ENTER**. La liste des périphériques compatibles avec la norme HDMI CEC qui sont connectés s'affiche.
- 7 Appuyer sur **▲** ou **▼** pour mettre en surbrillance le périphérique compatible avec la norme HDMI CEC à connecter, puis sur **ENTER** (Entrée).
- 8 Appuyer sur **MENU** pour revenir au menu précédent ou sur **EXIT** (Quitter) pour fermer le menu.

## Accès au menu racine d'un périphérique compatible avec la norme CEC

Il est possible d'ouvrir le menu racine d'un périphérique compatible avec la norme CEC, puis d'utiliser la télécommande du téléviseur pour contrôler le périphérique, si ce dernier est équipé de cette fonction.

- 1 Appuyer sur **INPUT** (Entrée), puis sur **▲** ou **▼** pour mettre en surbrillance une entrée HDMI, puis appuyer sur **ENTER** (Entrée).
- 2 Appuyer sur **MENU**.
- 3 Appuyer sur **◀** ou **▶** pour mettre en surbrillance **Configuration**, puis sur **ENTER** (Entrée).

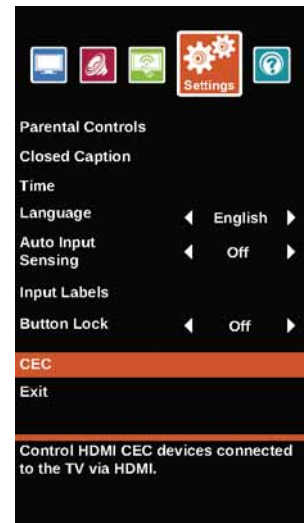

- 4 Appuyer sur **▲** ou **▼** pour mettre en surbrillance **CEC**, puis sur **ENTER**.

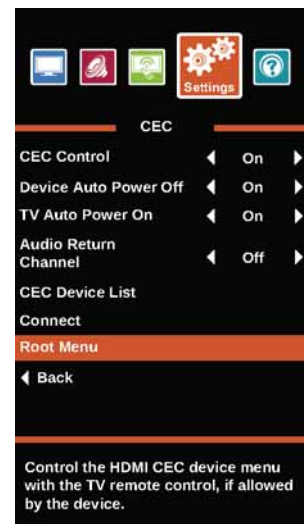

- 5 Vérifier que l'option **Contrôle CEC** soit activée. Voir « [Activation ou désactivation du contrôle CEC](#) » à la page 37.
- 6 Dans le menu *Configuration CEC*, appuyer sur **▲** ou **▼** pour mettre en surbrillance **Menu racine**, puis sur **ENTER**. Le menu racine du périphérique s'ouvre et la télécommande du téléviseur peut être utilisée pour contrôler le périphérique.
- 7 Appuyer sur **MENU** pour revenir au menu précédent ou sur **EXIT** (Quitter) pour fermer le menu.

## Utilisation d'une clé USB flash

Il est possible de connecter une clé USB flash au téléviseur pour visionner des photos compatibles JPEG.

### Remarques

- Ne jamais retirer la clé USB flash ni éteindre le téléviseur lors du visionnement des images JPEG.
- La visionneuse d'images JPEG est uniquement compatible avec les formats d'images JPEG (comportant l'extension « .jpg ») et le téléviseur n'est pas compatible avec tous les fichiers JPEG.

### Remarque

Les photos sont affichées dans l'ordre dans lequel elles se présentent sur la clé USB flash. Elles ne sont pas affichées dans l'ordre du nom du fichier.



### Sélection du mode USB

- 1 Vérifier que la clé USB flash est connectée au port USB du téléviseur.
- 2 Si le téléviseur est allumé quand la clé USB flash est connectée, appuyer sur ▲ ou ▼ pour mettre en surbrillance **Oui** dans le message qui s'affiche, puis appuyer sur **ENTER** (Entrée). Le menu *PHOTOS* s'affiche.

OU

Si une source d'entrée vidéo différente est choisie après avoir connecté la clé USB flash, appuyer sur **INPUT** (Entrée) pour afficher la liste des *SOURCES D'ENTRÉE*, puis sur ▲ ou ▼ pour mettre en surbrillance **USB (Photos)**, puis appuyer sur **ENTER**. Le menu *PHOTOS* s'affiche.

### Remarque

Pour quitter le mode USB, appuyer sur **INPUT** (Entrée) pour ouvrir la liste des *SOURCES D'ENTRÉE*, puis sélectionner une autre source d'entrée.

- 3 Pour parcourir l'écran avec la liste des miniatures, appuyer sur :
  - ▲ ▼ ◀ ▶ pour parcourir les fichiers et les dossiers.
  - **ENTER** (Entrée) pour visionner une photo mise en surbrillance en plein écran ou pour ouvrir un dossier en surbrillance.
  - **MENU** pour accéder au menu *PHOTOS*.
  - **FAVORIS** pour ajouter ou supprimer une photo de la liste des photos favorites. Un cœur s'affiche sur la photo qui est ajoutée à la liste des photos favorites.

Lorsqu'une photo est affichée en plein écran, la barre de commandes apparaît en bas de la photo. Le nom du fichier, la résolution de l'image, la taille et la date sont affichés en bas de la barre de commandes. Si aucune touche n'est appuyée au bout de 10 secondes, la barre de commandes se ferme. Appuyer sur **INFO\*** pour ouvrir de nouveau la barre de commandes.



### Visionnement de photos

- 1 Sélectionner le mode USB. Voir « [Sélection du mode USB](#) » à la page 41.

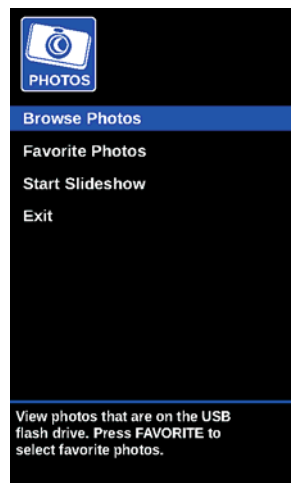

- 2 Appuyer sur ▲ ou ▼ pour mettre en surbrillance **Parcourir les photos**, puis sur **ENTER** (Entrée). L'écran affiche les noms des dossiers et les fichiers de photos enregistrés dans la clé USB flash sous forme de liste de miniatures avec la première photo ou le premier dossier en surbrillance.

- 4 Pour naviguer dans l'écran des photos, appuyer sur :
  - ◀ pour revenir à la photo précédente.
  - ▶ pour passer à la photo suivante.
  - **ENTER** (Entrée) pour faire pivoter la photo dans le sens horaire.
  - **Mode de visualisation** une ou plusieurs fois pour agrandir la photo d'un facteur 2 ou 4 ou sélectionner **Plein écran** (pour un affichage plein écran). Il est possible d'appuyer sur ▲ ▼ ◀ ▶ pour déplacer la photo.
  - **EXIT** (Quitter) pour revenir à la liste des miniatures.
  - **MENU** pour retourner au menu *PHOTOS*.

## Visionnement de photos favorites

Une fois que la liste des photos favorites est créée, il est possible de parcourir les photos favorites plus rapidement.

- 1 Sélectionner le mode USB. Voir « [Sélection du mode USB](#) » à la page 41.

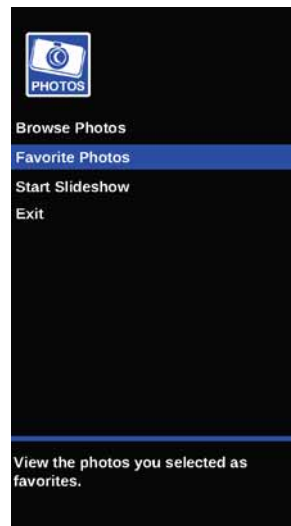

- 2 Appuyer sur ▲ ou ▼ pour mettre en surbrillance **Photos favorites**, puis sur **ENTER** (Entrée). La liste des miniatures avec les photos favorites s'affiche. Un cœur s'affiche sur une photo favorite.

### Remarque

Les photos sont affichées dans l'ordre dans lequel elles se présentent sur la clé USB flash. Elles ne sont pas affichées dans l'ordre du nom du fichier.



Sélectionner les photos et parcourir l'écran des photos de la même manière que lors du visionnement des photos. Pour plus d'informations, voir « [Visionnement de photos](#) » à la page 41.

## Visionnement de photos en diaporama

Il est possible de visionner des photos dans un diaporama.

- 1 Sélectionner le mode USB. Voir « [Sélection du mode USB](#) » à la page 41.
- 2 Si les photos à visionner sont dans un dossier sur la clé USB flash, sélectionner le dossier. Pour plus d'informations sur la sélection d'un dossier, voir « [Visionnement de photos](#) » à la page 41 ou « [Visionnement de photos favorites](#) » à la page 42.
- 3 Appuyer sur **MENU**.

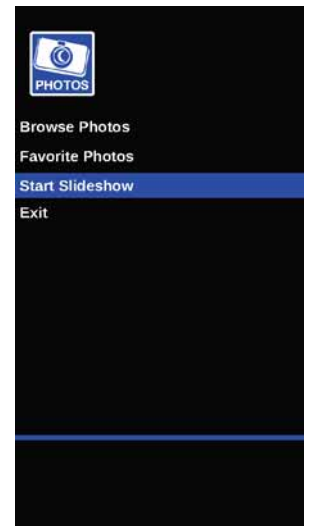

- 4 Appuyer sur ▲ ou ▼ pour mettre en surbrillance **Lancer le diaporama**, puis sur **ENTER** (Entrée). Un diaporama commence avec la première photo du dossier actuel.
- 5 Pour contrôler le diaporama, appuyer sur :
  - **ENTER** (Entrée), ► (lecture) ou || (pause) pour arrêter momentanément ou lancer le diaporama.
  - **EXIT** ou ■ (arrêt) pour quitter le diaporama et aller à la liste des miniatures.
  - **MENU** pour accéder au menu *PHOTOS*.

## Réglage de l'image

### Réglage de l'image du téléviseur

Il est possible de régler plusieurs paramètres pour améliorer la qualité de l'image du téléviseur. Il est également possible de réinitialiser tous les paramètres image aux valeurs d'origine.

- 1 Appuyer sur **MENU**.
- 2 Appuyer sur ◀ ou ▶ pour sélectionner **Image**, puis sur **ENTER** (Entrée).



- 3 Appuyer sur ▲ ou ▼ pour mettre en surbrillance une option, puis appuyer sur **ENTER** ou ▶ pour accéder à l'option. Sélections possibles :
  - **Mode AV** : permet de sélectionner le mode d'image. Sélections possibles :
    - **Standard** : la luminosité du rétro-éclairage est atténuée. ce téléviseur dispose d'un rétro-éclairage qui fournit la lumière pour l'affichage de l'image. Quand la luminosité est atténuée le téléviseur consomme moins d'énergie.
    - **Film** (image finement détaillée) : permet de régler la luminosité et le contraste et de réduire la netteté pour obtenir une image plus réaliste. Cette sélection est bien adaptée à la visualisation de vidéos de haute qualité (disques Blu-ray, DVD et TVHD).
    - **Jeux vidéo** : règle l'image pour une expérience de jeux vidéo exceptionnelle. Cette option n'est disponible que lorsque la source d'entrée vidéo est réglée sur HDMI ou AV.

- **Utilisateur** : image personnalisée. Permet à l'utilisateur de régler les paramètres de l'image tels que la luminosité, le contraste et la netteté.
- **Dynamique** : image lumineuse et vivace. permet d'améliorer de façon significative le contraste, la luminosité et la netteté. Ce choix est optimal pour les jeux vidéo les animations et les environnements lumineux.
- **Natural** (Naturel) : (une image standard). Permet d'améliorer de façon modérée le contraste, la luminosité et la netteté. Ce choix est optimal pour les émissions télévisées standard.



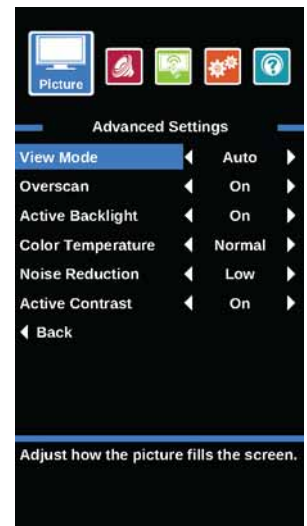

#### Remarque

Il est aussi possible d'appuyer sur **MODE AV** pour sélectionner le mode d'image.

- **Rétroéclairage** : permet de régler la luminosité globale de l'écran.
- **Luminosité** : permet de régler la luminosité des zones sombres de l'image.
- **Contraste** : permet de régler la luminosité des zones claires de l'image.
- **Couleur** : permet de régler la saturation colorimétrique de l'image. Un niveau faible peut rendre l'apparence de l'image décolorée. Un niveau trop élevé peut rendre l'apparence de l'image artificielle.
- **Teinte** : permet de régler la balance des couleurs de l'image. Choisir cette option pour rendre les tons chair plus naturels.
- **Netteté** : permet de régler les détails de la couleur de l'image. Si cette option est réglée à un niveau trop élevé, les images sombres peuvent apparaître avec des bordures claires ou blanches.
- **Paramètres avancés** : permet d'accéder au menu *Paramètres avancés* où il est possible de régler les options additionnelles de vidéo.



- **Mode de visualisation** : permet de régler le format d'image. Sélections possibles :

Options pour le format d'image	Exemple
<p><b>Normal :</b> Le format d'image d'origine est préservé. Des barres noires peuvent s'afficher si le contenu original n'est pas grand écran (16:9).</p>	
<p><b>Zoom :</b> Agrandit l'image pour remplir l'écran. Les parties supérieures et inférieures de l'image sont recadrées.</p>	
<p><b>Panoramique :</b> Choisir cette option pour visualiser du contenu enregistré dans un format panoramique (16:9).</p>	
<p><b>Cinéma :</b> Étire les bords de l'image, en gardant une image claire au centre.</p>	
<p><b>Automatique :</b> Pour le réglage automatique des paramètres de l'image en fonction de la taille d'écran et de la programmation télévisée. Sélectionner cette option en cas d'incertitude sur le format d'image à utiliser.</p> <p><b>Remarque :</b> La fonction automatique (<b>Auto</b>) est seulement disponible quand le <b>Mode de visualisation automatique</b> dans le menu des <b>Canaux</b> est <b>Activé</b>.</p>	

### Remarque

Il est aussi possible d'appuyer sur **MODE DE VISUALISATION** pour sélectionner le format d'image.

- **Surbalayage** : permet d'étendre le texte et les images au-delà des bords de l'écran pour masquer les dégradations des contours. Il est possible de sélectionner **Activé** ou **Désactivé**.
  - **Rétroéclairage activé** : permet de régler le rapport de contraste entre les zones claires et sombres de l'image. Il est possible de sélectionner **Activé** ou **Désactivé**.
  - **Température des couleurs** : permet de régler la température des couleurs. Il est possible de sélectionner **Froide** (pour rehausser les bleus), **Normale** ou **Chaud** (pour rehausser les rouges).
  - **Réduction du bruit** : permet de diminuer les parasites (neige) de l'image. Il est possible de sélectionner **Désactivée**, **Basse**, **Moyenne** ou **Élevée**.
  - **Contraste activé** : permet de régler automatiquement la finesse de l'image et la luminosité. Il est possible de sélectionner **Activé** ou **Désactivé**.
  - **Réinitialiser les paramètres de l'image** : réinitialise tous les paramètres image à ceux d'origine.
- 4 Appuyer sur ◀ ou ▶ pour régler l'option.
  - 5 Appuyer sur **MENU** pour revenir au menu précédent ou sur **EXIT** (Quitter) pour fermer le menu.

## Réglage automatique du format d'écran

**Mode de visualisation automatique** modifie automatiquement l'apparence de l'image sur l'écran (format d'écran) selon l'émission de télévision visualisée.

- 1 Appuyer sur **MENU**.
- 2 Appuyer sur ◀ ou ▶ pour mettre en surbrillance **Canaux**, puis sur **ENTER** (Entrée).

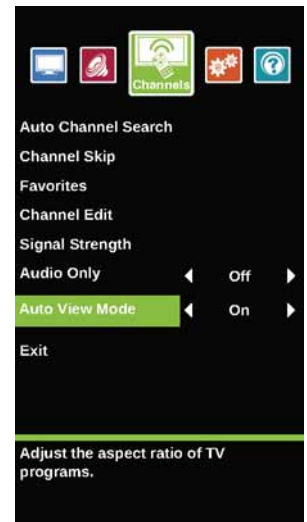

- 3 Appuyer sur ▲ ou ▼ pour mettre en surbrillance **Mode de visualisation automatique**, puis appuyer sur **ENTER** ou ▶ pour accéder à l'option.
- 4 Appuyer sur ◀ ou ▶ pour sélectionner **Activé** (réglage automatique du format d'écran) ou **Désactivé** (aucun réglage automatique du format d'écran), puis sur **ENTER**.
- 5 Appuyer sur **MENU** pour revenir au menu précédent ou sur **EXIT** (Quitter) pour fermer le menu.

### Remarque

Il est aussi possible d'appuyer sur **MODE DE VISUALISATION** pour sélectionner le format d'image.

## Réglage du mode image pour la mise en marche

Il est possible de régler le mode image qu'utilise le téléviseur lorsqu'il est allumé.

- 1 Appuyer sur **MENU**.
- 2 Appuyer sur ◀ ou ▶ pour mettre en surbrillance **Aide**, puis sur **ENTER** (Entrée).



- 3 Appuyer sur ▲ ou ▼ pour mettre en surbrillance **Mise en marche en mode dynamique**, puis sur **ENTER** ou ▶ pour accéder à l'option.
- 4 Appuyer sur ◀ ou ▶ pour sélectionner **Activé** (lorsque le téléviseur sera mis en marche, il sera en mode **Dynamique** [image dynamique]) ou **Désactivé** (lorsque le téléviseur sera mis en marche, il sera dans le mode d'image où il se trouvait avant de l'avoir éteint), puis appuyer sur **ENTER**.
- 5 Appuyer sur **MENU** pour revenir au menu précédent ou sur **EXIT** (Quitter) pour fermer le menu.

## Réglage du son

### Réglage des paramètres sonores

Il est possible de régler les paramètres sonores pour améliorer la qualité du son. Il est aussi possible de réinitialiser tous les paramètres sonores à ceux par défaut.

- 1 Appuyer sur **MENU**.
- 2 Appuyer sur ◀ ou ▶ pour mettre en surbrillance **Son**, puis sur **ENTER** (Entrée).



- 3 Appuyer sur ▲ ou ▼ pour mettre en surbrillance une option, puis appuyer sur **ENTER** ou ▶ pour accéder à l'option. Sélections possibles :
  - **Mode son** : pour sélectionner le mode sonore. Sélections possibles :
    - **Standard** : équilibre les aigus et les graves. Ce choix est optimal pour les émissions télévisées standard.
    - **Film** : rehausse les aigus et les graves pour une sonorité plus riche. Ce réglage est optimal pour regarder des DVD, des disques Blu-ray et la TVHD.
    - **Musique** : conserve le son original. Ce réglage est idéal pour écouter de la musique.
    - **Voix** : rehausse les voix de l'audio du téléviseur. Ce réglage est idéal pour regarder les journaux télévisés.
    - **Utilisateur** : permet de régler manuellement les paramètres sonores.
  - **Balance** : permet de régler l'équilibre entre les canaux audio droit et gauche.
  - **Graves** : permet de régler les tonalités basses.
  - **Aigus** : permet de régler les tonalités élevées.
  - **Haut-parleur** : permet de sélectionner la source par laquelle l'audio du téléviseur sera reproduite. Quand un casque d'écoute est connecté au téléviseur, l'audio est reproduit à travers le casque d'écoute et les haut-parleurs du téléviseur. Sélections possibles :
    - **Auto** (réglage par défaut) : désactive automatiquement les haut-parleurs du téléviseur quand un périphérique est connecté à la prise **AUDIO OUT** (Sortie audio). Quand le périphérique est déconnecté, les haut-parleurs du téléviseur sont activés.
    - **Activé** : l'audio est toujours reproduit à travers les haut-parleurs du téléviseur. Si un périphérique est connecté à la prise de sortie audio (**AUDIO OUT**), l'audio n'est reproduit qu'à travers les haut-parleurs du téléviseur.

- **Désactivé** : désactive les haut-parleurs du téléviseur et reproduit l'audio seulement à travers le périphérique connecté à la prise de sortie audio (🔊/AUDIO OUT). Si le périphérique est déconnecté, les haut-parleurs du téléviseur restent désactivés.
- **Format audio numérique/Retard audio** : permet de transmettre l'audio numérique vers un périphérique audio externe. Sélections possibles :
  - **Format audio** : permet de sélectionner la façon par laquelle l'audio numérique est transmis à un périphérique audio externe. Sélections possibles :
    - **Interconnexion** : pour émettre l'audio numérique d'origine.
    - **PCM** : pour une sortie audio stéréo à deux canaux.
  - **Retard audio** : réglage fin de l'audio quand il n'est pas synchronisé avec la vidéo.
- **DTS TruSurround** : permet le réglage des préférences pour utiliser les fonctionnalités d'amélioration du son. Sélections possibles :
  - **Ambiophonie** : il est possible de sélectionner **Activée** ou **Désactivée** pour ajouter du son ambiophonique virtuel aux haut-parleurs du téléviseur.
  - **Clarté du dialogue** : il est possible de sélectionner **Basse**, **Moyenne** ou **Élevée** pour améliorer le dialogue afin d'obtenir des voix claires et intelligibles.
- **Casque d'écoute/Sortie audio** : il est possible d'utiliser la prise 🔊/AUDIO OUT sur le côté du téléviseur pour connecter un casque d'écoute, un système de cinéma maison ou une barre de son. Quand un périphérique est connecté à la prise de sortie audio (🔊/AUDIO OUT), les haut-parleurs du téléviseur sont mis en sourdine. Sélections possibles :
  - **Casque d'écoute/Sortie audio** : sélectionner cette option pour utiliser la télécommande qui accompagne le téléviseur afin de contrôler l'audio à partir du casque d'écoute, du système de cinéma maison, de la barre de son ou des haut-parleurs externes connectés à la prise de sortie audio (🔊/AUDIO OUT).
  - **Sortie audio fixe** : sélectionner cette option pour utiliser la télécommande qui accompagne le système de cinéma maison, la barre de son ou les haut-parleurs externes connectés à la prise de 🔊/AUDIO OUT pour contrôler l'audio.

Cette option est seulement disponible quand un périphérique est connecté à la prise de sortie audio (🔊/AUDIO OUT).
- **Rétablir les paramètres audio** : réinitialise tous les paramètres audio à ceux par défaut.
- **Audio analogique du téléviseur** (Canaux analogiques uniquement) : permet de sélectionner le mode sonore. Sélections possibles :
  - **Mono** : sélectionner cette option en cas de bruit ou de parasites lors de diffusions stéréo à signaux faibles.
  - **Stéréo** : sélectionner cette option pour les émissions diffusées en stéréo.
  - **SAP** : sélectionner cette option pour écouter une émission audio secondaire, s'il en existe.

- **Langue audio** (Canaux numériques uniquement) : permet de sélectionner une langue audio différente, si elle est disponible.

#### Remarque

Il est aussi possible d'appuyer une ou plusieurs fois sur **AUDIO** pour sélectionner le mode audio.

- 4 Appuyer sur ◀ ou ▶ pour régler l'option.
- 5 Appuyer sur **MENU** pour revenir au menu précédent ou sur **EXIT** (Quitter) pour fermer le menu.

### Sélection du mode de sortie audio

Si le téléviseur est en marche lorsqu'un périphérique est connecté à la prise de sortie audio (🔊/AUDIO OUT) sur le côté du téléviseur, un écran s'affiche permettant de sélectionner le mode de sortie audio souhaité.

- 1 Connecter un casque d'écoute, un amplificateur, un système de cinéma maison ou une barre de son à la prise 🔊/AUDIO OUT sur le côté du téléviseur.



- 2 Appuyer sur ◀ ou ▶ pour mettre en surbrillance le mode de sortie audio souhaité, puis sur **ENTER** (Entrée). Sélections possibles :
  - **Casque d'écoute/Sortie audio** : sélectionner cette option pour utiliser la télécommande qui accompagne le téléviseur afin de contrôler l'audio à partir du casque d'écoute, du système de cinéma maison, de la barre de son ou des haut-parleurs externes connectés à la prise de sortie audio (🔊/AUDIO OUT).
  - **Sortie audio fixe** : sélectionner cette option pour utiliser la télécommande qui accompagne le système de cinéma maison, la barre de son ou les haut-parleurs externes connectés à la prise de sortie audio 🔊/AUDIO OUT pour contrôler l'audio.

## Écoute uniquement de l'audio du téléviseur

Il est possible de désactiver l'affichage de l'image d'une émission télévisée et d'écouter seulement l'audio.

- 1 Appuyer sur **MENU**.
- 2 Appuyer sur ◀ ou ▶ pour mettre en surbrillance **Canaux**, puis sur **ENTER** (Entrée).

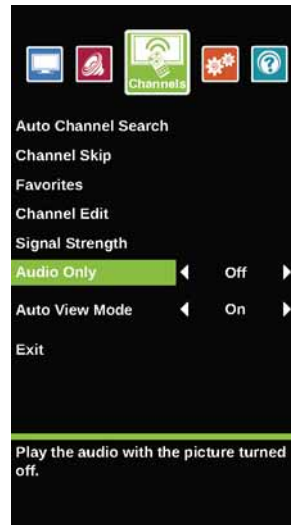

- 3 Appuyer sur ▲ ou ▼ pour mettre en surbrillance **Audio seulement**, puis sur **ENTER** ou ▶ pour accéder à l'option.
- 4 Appuyer sur ◀ ou ▶ pour sélectionner **Activé**.
- 5 Appuyer sur **MENU** pour revenir au menu précédent ou sur **EXIT** (Quitter) pour fermer le menu.

### Remarques

- L'image disparaît de l'écran au bout d'environ cinq secondes.
- **Audio seulement** n'est disponible que si la source d'entrée est la télévision et si le téléviseur reçoit un signal.
- Pour quitter le mode Audio seulement, appuyer sur n'importe quelle touche. Vérifier que l'option **Audio seulement** est automatiquement **Désactivée**.

## Modifications des paramètres des canaux

### Recherche automatique des canaux

Lorsque l'utilisateur effectue la recherche des canaux, l'appareil recherche les canaux disponibles et les mémorise dans la liste des canaux. En appuyant sur **CANAL** ^ ou **CANAL** v, le téléviseur passe au canal suivant ou précédent de la liste des canaux.

Si la source du signal change, par exemple en cas de passage d'une antenne extérieure à la télévision câblée (sans récepteur), il est nécessaire d'effectuer une recherche des canaux.

- 1 Appuyer sur **MENU**.
- 2 Appuyer sur ◀ ou ▶ pour mettre en surbrillance **Canaux**, puis sur **ENTER** (Entrée).

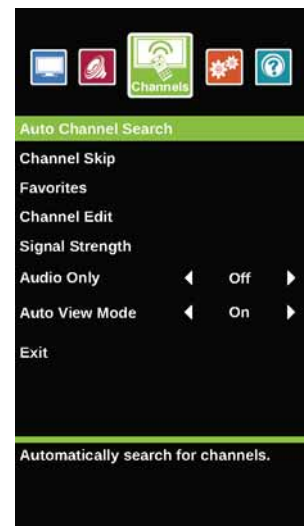

- 3 Appuyer sur ▲ ou ▼ pour mettre en surbrillance **Recherche automatique des canaux**, puis sur **ENTER** (Entrée).



- 4 Appuyer sur ▲ ou ▼ pour mettre en surbrillance **Récepteur câble/satellite, Câble par prise murale** ou **Antenne**, puis appuyer sur **ENTER** (Entrée).

A Si **Récepteur câble/satellite** est sélectionné, un écran s'affiche illustrant les façons de connecter le récepteur câble ou satellite.



Appuyer sur **ENTER**. Un message s'affiche pour indiquer que la configuration est terminée. Appuyer sur **ENTER** pour fermer le menu.



B Si l'option **Câble par prise murale** ou **Antenne** a été sélectionnée, le téléviseur recherche les canaux disponibles. Ceci peut prendre plusieurs minutes. Quand un message s'affiche pour indiquer que la configuration est terminée, appuyer sur **ENTER** (Entrée) pour fermer le menu.

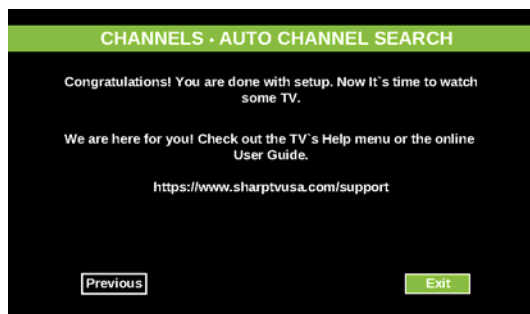

### Remarque

Il est possible d'appuyer sur **EXIT** (Quitter) pour arrêter la recherche automatique des canaux, mais il sera nécessaire d'effectuer une nouvelle recherche pour créer une liste complète des canaux disponibles.

## Masquage de canaux

Il est possible de masquer des canaux de la liste. En appuyant sur **CANAL** ▲ ou **CANAL** ▼, le téléviseur saute les canaux masqués. Mais il est toujours possible de syntoniser un canal masqué à l'aide des touches numériques.

- 1 Appuyer sur **MENU**.
- 2 Appuyer sur ◀ ou ▶ pour mettre en surbrillance **Canaux**, puis sur **ENTER** (Entrée).

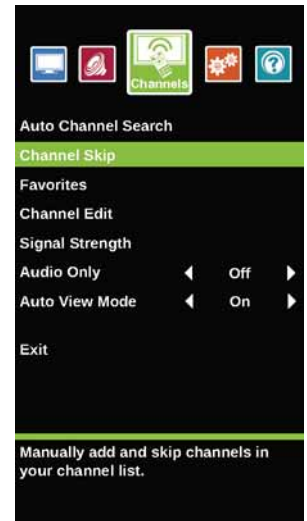

- 3 Appuyer sur ▲ ou ▼ pour mettre en surbrillance **Saut de canal**, puis sur **ENTER** ou ▶ pour accéder à l'option.

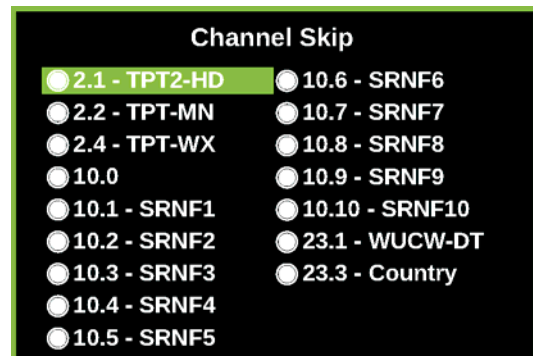

- 4 Appuyer sur ▲ ▼ ◀ ou ▶ pour mettre en surbrillance le canal à masquer, puis sur **ENTER**. Chaque canal a un cercle à sa gauche. Lorsque le canal est masqué le cercle est vide.

### Remarques

- Si un canal dans la liste est mis en surbrillance pendant deux à quatre secondes, le téléviseur affiche le canal en arrière-plan.
- Un canal dont le cercle est plein indique qu'il n'est pas masqué. Un canal dont le cercle est vide indique qu'il est masqué.
- Si la liste contient plus d'une page, appuyer sur ▲ ou ▼ pour faire défiler les pages.

- 5 Appuyer sur **MENU** pour revenir au menu précédent ou sur **EXIT** (Quitter) pour fermer le menu.

## Configuration de la liste des canaux favoris

Il est possible de créer une liste des canaux favoris, ce qui permet de les parcourir facilement en appuyant sur **FAVORIS**, puis en sélectionnant un canal dans la liste des canaux favoris.

- 1 Appuyer sur **MENU**.
- 2 Appuyer sur ◀ ou ▶ pour mettre en surbrillance **Canaux**, puis sur **ENTER** (Entrée).

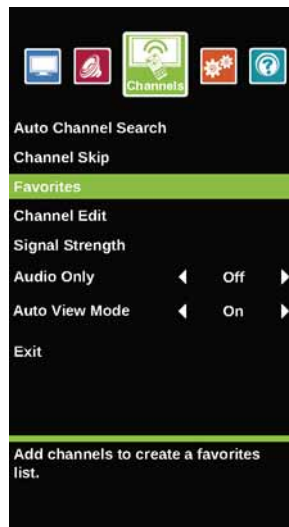

- 3 Appuyer sur ▲ ou ▼ pour mettre en surbrillance **Favorites** (Favoris), puis sur **ENTER** (Entrée).

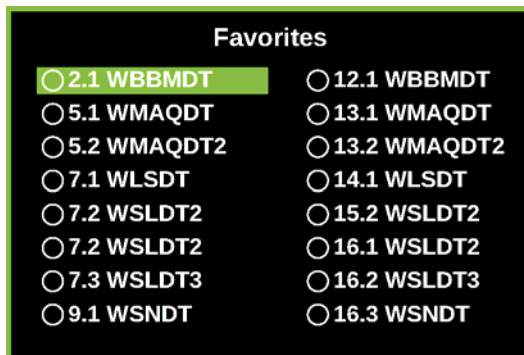

- 4 Appuyer sur ▲ ▼ ◀ ou ▶ pour mettre en surbrillance le canal à ajouter à la liste des favoris, puis sur **ENTER**. Chaque canal a un cercle à sa gauche. Quand un canal est ajouté à la *Liste des favoris*, le cercle est plein.

### Remarques

- Si un canal dans la liste est mis en surbrillance pendant deux à quatre secondes, le téléviseur affiche le canal en arrière-plan.
- Pour supprimer un canal de la liste des favoris, mettre le canal en surbrillance puis appuyer sur **ENTER** (Entrée). Le cercle plein est remplacé par un cercle vide et le canal est supprimé de la liste.
- Si la liste contient plus d'une page, appuyer sur ▲ ou ▼ pour faire défiler les pages.

- 5 Appuyer sur **MENU** pour revenir au menu précédent ou sur **EXIT** (Quitter) pour fermer le menu.

## Visualisation d'un canal favori

- 1 Appuyer sur **FAVORIS**.
- 2 Appuyer sur ▲ ou ▼ pour mettre en surbrillance un canal, puis sur **ENTER**.

## Ajout ou modification d'une étiquette de canal

Si un canal n'a pas encore d'étiquette, il est possible de l'étiqueter pour l'identifier plus facilement. Il est également possible de modifier l'étiquette d'un canal déjà étiqueté.

- 1 Appuyer sur **MENU**.
- 2 Appuyer sur ◀ ou ▶ pour mettre en surbrillance **Canaux**, puis sur **ENTER** (Entrée).

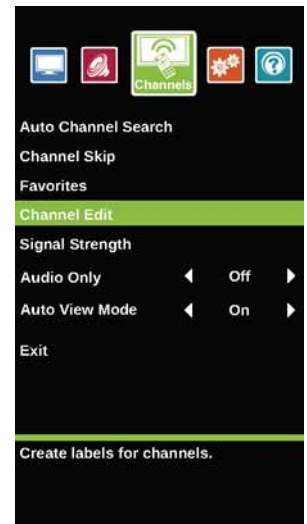

- 3 Appuyer sur ▲ ou ▼ pour mettre en surbrillance **Édition du canal**, puis sur **ENTER**.

- 4 Appuyer sur ▲ ou ▼ pour sélectionner le canal à étiqueter, puis sur ▼ pour aller au champ de l'étiquette du canal.



- Appuyer sur ▲ ou ▼ pour sélectionner un caractère, puis sur ◀ ou ▶ pour aller à la position de caractère précédente ou suivante. Répéter cette étape pour ajouter d'autres caractères. Il est possible d'ajouter jusqu'à 11 caractères.



- Quand l'étiquette souhaitée a été saisie, appuyer sur **ENTER** (Entrée).
- Appuyer sur **EXIT** (Quitter) pour fermer le menu.

## Vérification de la puissance du signal numérique

Il est possible de vérifier la puissance du signal numérique pour déterminer si un réglage de l'antenne ou de l'entrée du câble numérique est nécessaire. Plus puissant sera le signal et moins l'image sera dégradée.

- Appuyer sur **MENU**.
- Appuyer sur ◀ ou ▶ pour mettre en surbrillance **Canaux**, puis sur **ENTER** (Entrée).

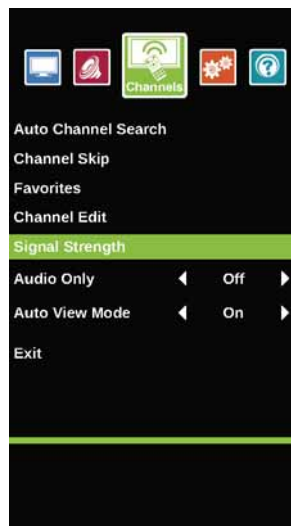

- Appuyer sur ▲ ou ▼ pour mettre en surbrillance **Puissance du signal**, puis sur **ENTER**.



- Appuyer sur **MENU** pour revenir au menu précédent ou sur **EXIT** (Quitter) pour fermer le menu.

## Configuration des contrôles parentaux

Les contrôles parentaux permettent aux parents d'empêcher leurs enfants de voir des programmes télévisés inappropriés. Quand ils sont configurés, les contrôles parentaux identifient la classification du programme (à l'exception de certaines émissions comme les journaux télévisés et le sport) et interdisent l'accès aux émissions dont la classification est supérieure à celle qui a été sélectionnée. Pour regarder des émissions qui ont une classification supérieure à celle sélectionnée, il faut saisir un mot de passe.

### Configuration ou modification du mot de passe

- Appuyer sur **MENU**.
- Appuyer sur ◀ ou ▶ pour mettre en surbrillance **Configuration**, puis sur **ENTER** (Entrée).

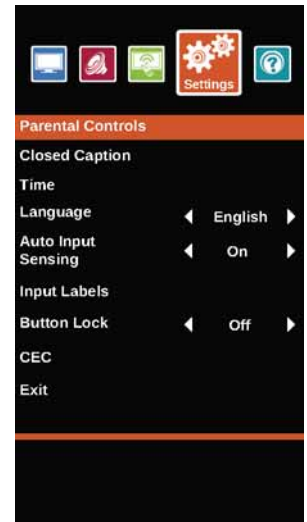

- Appuyer sur ▲ ou ▼ pour mettre en surbrillance **Contrôles parentaux**, puis sur **ENTER**.



- 4 Utiliser les touches numériques pour saisir un mot de passe à quatre chiffres. Le mot de passe par défaut est **0000**. Le mot de passe doit être modifié en utilisant une série de chiffres facile à retenir.



- 5 Appuyer sur ▲ ou ▼ pour mettre en surbrillance **Changer le mot de passe**, puis sur **ENTER**.



- 6 Utiliser les touches numériques pour saisir le nouveau mot de passe, puis le saisir une deuxième fois. Un message indique que le mot de passe a été modifié.

**Remarque**

En cas d'oubli du mot de passe, saisir **9999**.

- 7 Appuyer sur **MENU** pour revenir au menu précédent ou sur **EXIT** (Quitter) pour fermer le menu.

## Interdiction d'une émission télévisée non classifiée

Certaines émissions de télévision, telles que les journaux télévisés et le sport, ne sont pas classifiées. Quand les émissions télévisées **Non classifiées ou exemptées** sont réglées sur **Interdire**, les émissions télévisées qui ne sont pas classifiées sont interdites. En cas de visualisation d'une émission interdite, l'utilisateur est invité à saisir le mot de passe du contrôle parental.

- 1 Appuyer sur **MENU**.
- 2 Appuyer sur ◀ ou ▶ pour mettre en surbrillance **Configuration**, puis sur **ENTER** (Entrée).

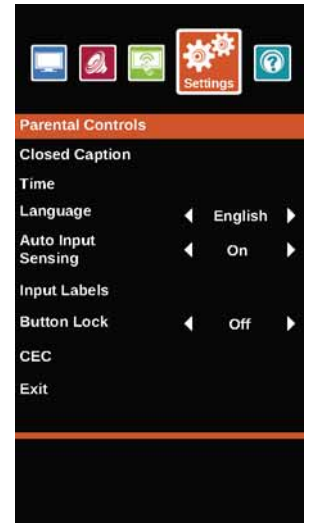

- 3 Appuyer sur ▲ ou ▼ pour mettre en surbrillance **Contrôles parentaux**, puis sur **ENTER**.



- 4 Utiliser les touches numériques pour saisir un mot de passe à quatre chiffres.

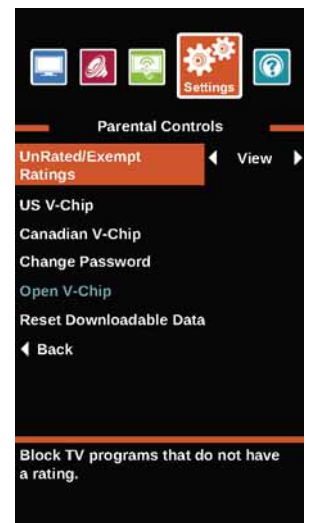

- Appuyer sur **▲** ou **▼** pour mettre en surbrillance **Émissions télévisées non classifiées ou exemptées**, puis sur **ENTER** ou **▶** pour accéder à l'option.
- Appuyer sur **◀** ou **▶** pour sélectionner **Interdire** (Interdit les émissions non classifiées) ou **Autoriser** (autorise les émissions non classifiées).
- Appuyer sur **MENU** pour revenir au menu précédent ou sur **EXIT** (Quitter) pour fermer le menu.

## Configuration des niveaux de contrôles parentaux

Il est possible de régler les contrôles parentaux pour les États-Unis et le Canada.

### Niveaux de classification pour les États-Unis

Classifications des émissions télévisées aux États-Unis	
AUCUNE	Non classifié
TV-Y	Enfants de tous âges
TV-Y7	Destiné aux enfants de 7 ans et plus
TV-G	Tous publics
TV-PG	Surveillance parentale suggéré
TV-14	Surveillance parentale fortement suggérée
TV-MA	Adultes seulement

Certaines des classifications des directives parentales de télévision fondées sur une tranche d'âge spécifique ont aussi une classification en fonction du contenu.

Classifications des émissions télévisées aux États-Unis (fondées sur le contenu)	
Tous	Toutes les classifications sont interdites
FV	Violence fictive
L	Vulgarités
S	Situations à caractère sexuel
V	Violence
D	Dialogues à caractère sexuel

Classification des films (MPAA) aux États-Unis	
Aucune	Le film n'est pas classifié.
G	Tous publics
PG	Surveillance parentale suggéré
PG-13	Destiné aux enfants de 13 ans et plus
R	Surveillance parentale suggérée pour les enfants de moins de 17 ans
NC-17	Non recommandé pour les moins de 17 ans
X	Pour adultes uniquement

### Niveaux de classification pour le Canada

#### Classifications pour le Canada anglophone

E	Émission exemptée
C	Destiné à tous les âges
C8+	Destiné aux enfants de 8 ans et plus
G	Tous publics
PG	Surveillance parentale suggéré
14+	Destiné aux enfants de 14 ans et plus
18+	Pour adultes uniquement

#### Classifications pour le Canada francophone

E	Émission exemptée
G	Tous publics
8 ans+	Destiné aux enfants de 8 ans et plus
13 ans+	Destiné aux enfants de 13 ans et plus
16 ans+	Destiné aux enfants de 16 ans et plus
18 ans+	Pour adultes uniquement

- Appuyer sur **MENU**.
- Appuyer sur **◀** ou **▶** pour mettre en surbrillance **Configuration**, puis sur **ENTER** (Entrée).

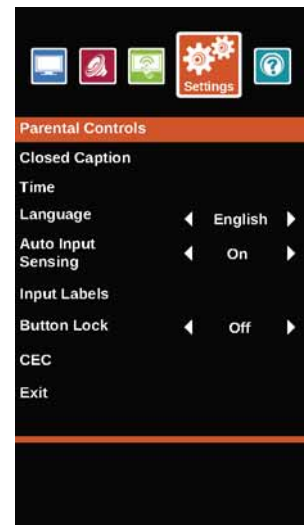

- Appuyer sur **▲** ou **▼** pour mettre en surbrillance **Contrôles parentaux**, puis sur **ENTER**.



- 4 Utiliser les touches numériques pour saisir un mot de passe à quatre chiffres.

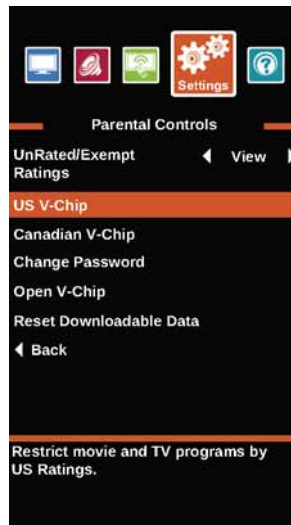

- 5 Appuyer sur ▲ ou ▼ pour mettre en surbrillance **Puce antiviolence États-Unis**, puis sur **ENTER**. (Pour configurer les classifications du Canada, sélectionner **Puce antiviolence Canada**.)

### Puce antiviolence États-Unis

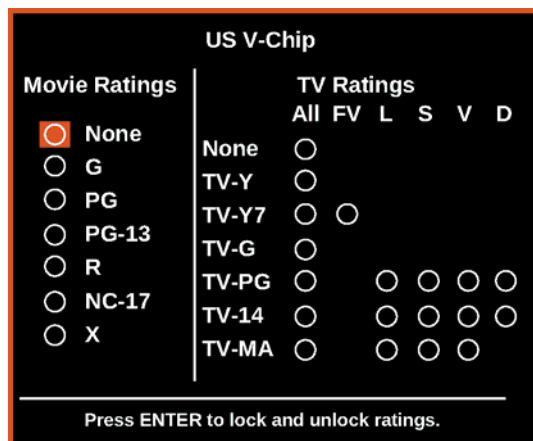

### Puce antiviolence Canada

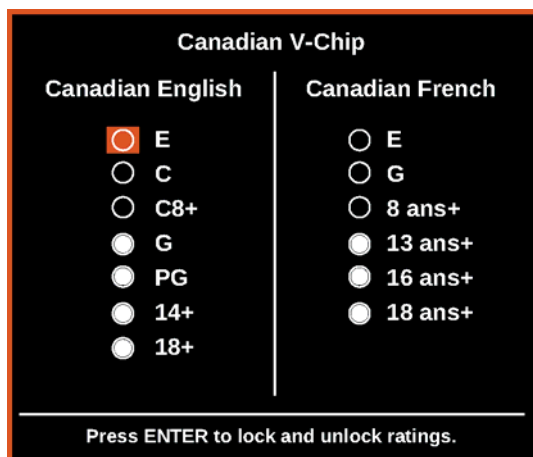

- 6 Appuyer sur ◀ ou ▶ pour mettre en surbrillance :
- La **Classification des films** ou la **Classification des émissions télévisées** aux États-Unis.
  - Le **Canada anglophone** ou le **Canada francophone** pour les classifications canadiennes.
- 7 Appuyer sur ▲ ou ▼ pour sélectionner la classification souhaitée. Si une classification comporte des sous-classifications, appuyer sur ◀ ou ▶ pour mettre en surbrillance une sous-classification.

#### Remarque

L'interdiction d'une classification s'applique à cette classification et à toutes les classifications supérieures.

- 8 Appuyer sur **ENTER** (Entrée) pour confirmer. Quand une classification est interdite, un cercle plein s'affiche. Quand une classification n'est pas interdite, des cercles vides s'affichent.
- 9 Appuyer sur **MENU** pour revenir au menu précédent ou sur **EXIT** (Quitter) pour fermer le menu.

### Téléchargement de l'information sur la classification

Si l'émission visualisée contient de l'information sur la classification téléchargeable, il est possible de la télécharger afin de l'utiliser pour le réglage des contrôles parentaux.

#### Remarque

Si l'émission visualisée ne contient pas d'informations sur la classification V-Chip, l'option **Activer la puce antiviolence** est affichée en grisé dans le menu *Configuration Contrôles parentaux* et ne peut pas être sélectionnée.

- 1 Appuyer sur **MENU**.
- 2 Appuyer sur ◀ ou ▶ pour mettre en surbrillance **Configuration**, puis sur **ENTER** (Entrée).

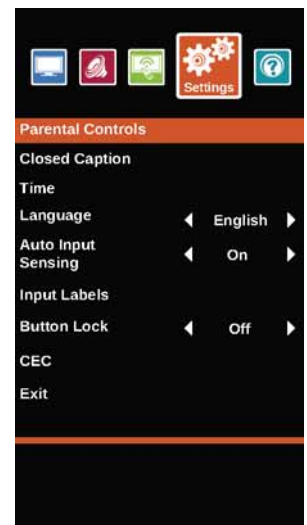

- 3 Appuyer sur ▲ ou ▼ pour mettre en surbrillance **Contrôles parentaux**, puis sur **ENTER**.



- 4 Utiliser les touches numériques pour saisir un mot de passe à quatre chiffres.

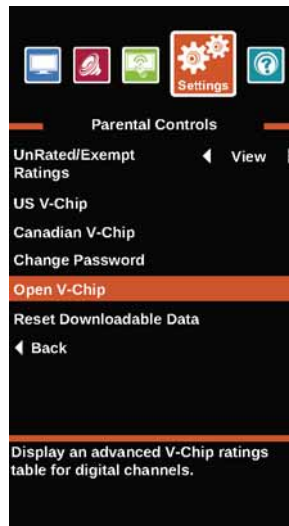

- 5 Appuyer sur ▲ ou ▼ pour mettre en surbrillance **Activer la puce antiviolence**, puis sur **ENTER** (Entrée). L'écran qui s'affiche varie en fonction du télédiffuseur.

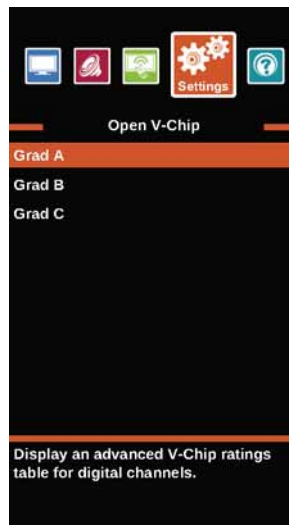

- 6 Appuyer sur ▲ ▼ ◀ ou ▶ pour sélectionner l'émission et les types de contenu à interdire, puis appuyer sur **ENTER**.

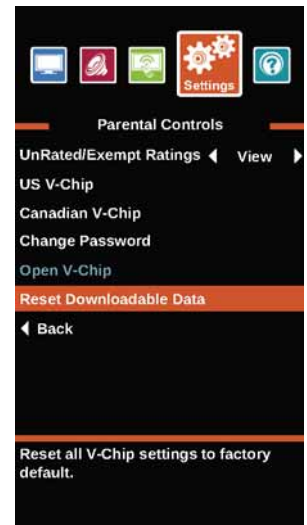

- 7 Pour réinitialiser l'information V-Chip à celle d'origine, appuyer sur ▲ ou ▼ pour mettre en surbrillance **Réinitialiser les données à télécharger**, puis appuyer sur **ENTER**. Une boîte de dialogue s'affiche.
- 8 Appuyer sur ▲ ou ▼ pour mettre en surbrillance **OK** ou **Annuler**, puis sur **ENTER** (Entrée).
- 9 Appuyer sur **MENU** pour revenir au menu précédent ou sur **EXIT** (Quitter) pour fermer le menu.

## Verrouillage du bouton marche-arrêt.

Quand le verrouillage des touches est **Activé**, le bouton marche-arrêt sur le devant du téléviseur est verrouillé et seule la télécommande permet de faire fonctionner le téléviseur.

- 1 Appuyer sur **MENU**.
- 2 Appuyer sur ◀ ou ▶ pour mettre en surbrillance **Configuration** puis sur ▼ ou **ENTER** (Entrée).



- 3 Appuyer sur ▲ ou ▼ pour mettre en surbrillance **Verrouillage des touches**, puis sur **ENTER** ou ▶ pour accéder à l'option.
- 4 Appuyer sur ◀ ou ▶ pour sélectionner **Activé** (pour verrouiller les touches) ou **Désactivé** (pour déverrouiller les touches).
- 5 Appuyer sur **MENU** pour revenir au menu précédent ou sur **EXIT** (Quitter) pour fermer le menu.

## Utilisation des sous-titres codés

Le sous-titrage affiche une version texte de l'audio de l'émission télévisée ou une information fournie par le télédiffuseur.

### Activation et désactivation des sous-titres codés

- 1 Appuyer sur **MENU**.
- 2 Appuyer sur ◀ ou ▶ pour mettre en surbrillance **Configuration**, puis sur **ENTER** (Entrée).

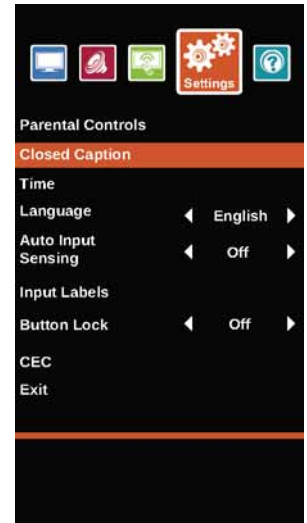

- 3 Appuyer sur ▲ ou ▼ pour mettre en surbrillance **Sous-titres codés**, puis sur **ENTER**.

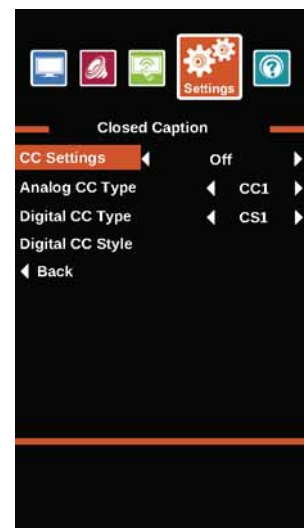

- 4 Appuyer sur ▲ ou ▼ pour mettre en surbrillance **Configuration des sous-titres codés**, puis sur **ENTER** ou ▶ pour accéder à l'option.
- 5 Appuyer sur ◀ ou ▶ pour sélectionner **Désactivé** (désactive les sous-titres codés), **Toujours activés** (active toujours les sous-titres codés) ou **Activés en mode sourdine** (active les sous-titres codés quand le son est en sourdine).

- Appuyer sur **MENU** pour revenir au menu précédent ou sur **EXIT** (Quitter) pour fermer le menu.

### Remarque

Il est aussi possible d'appuyer sur **CC** (Sous-titres codés) pour activer ou désactiver les sous-titres codés.

## Sélection du mode des sous-titres codés analogiques

Les canaux analogiques ont généralement un ou plusieurs modes de sous-titrage. Le mode de sous-titrage CC1 affiche généralement une version texte de l'émission télévisée sur une petite bande noire. Les autres modes de sous-titrage affichent l'information fournie par le télédiffuseur. Les modes Texte affichent l'information dans une boîte qui couvre la moitié de l'écran.

- Appuyer sur **MENU**.
- Appuyer sur ◀ ou ▶ pour mettre en surbrillance **Configuration**, puis sur **ENTER** (Entrée).



- Appuyer sur ▲ ou ▼ pour mettre en surbrillance **Sous-titres codés**, puis sur **ENTER**.

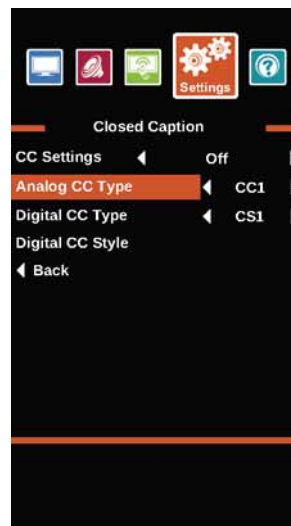

- Appuyer sur ▲ ou ▼ pour mettre en surbrillance **Type de sous-titres codés analogiques**, puis sur **ENTER** ou ▶ pour accéder à l'option.

- Appuyer sur ◀ ou ▶ pour sélectionner une option de sous-titres codés analogiques. Sélections possibles :
  - **CC1 à CC4** : les sous-titres codés s'affichent sur une petite bande noire dans la partie inférieure de l'écran. **CC1** affiche en général une version écrite de l'audio. **CC2 à CC4** affichent l'information fournie par le télédiffuseur.
  - **Texte1 à Texte4** : les sous-titres codés s'affichent sur la moitié ou la totalité de l'écran. **Texte1 à Texte4** affichent l'information sur le contenu fournie par le télédiffuseur.
- Appuyer sur **MENU** pour revenir au menu précédent ou sur **EXIT** (Quitter) pour fermer le menu.

## Sélection du mode des sous-titres codés numériques

Les canaux numériques ont généralement un ou plusieurs modes de sous-titrage. Les modes de sous-titrage CS1 et CC1 affichent généralement une version texte de l'audio de l'émission télévisée sur une petite bande. Les autres modes de sous-titrage CS et CC affichent l'information fournie par le télédiffuseur. Le mode de sous-titrage CS1 affiche généralement une version texte de l'audio dans la même langue que l'audio.

- Appuyer sur **MENU**.
- Appuyer sur ◀ ou ▶ pour mettre en surbrillance **Configuration**, puis sur **ENTER** (Entrée).

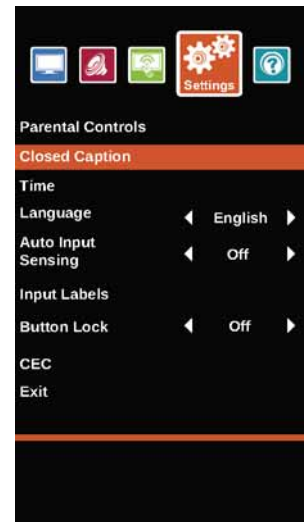

- Appuyer sur ▲ ou ▼ pour mettre en surbrillance **Sous-titres codés**, puis sur **ENTER**.

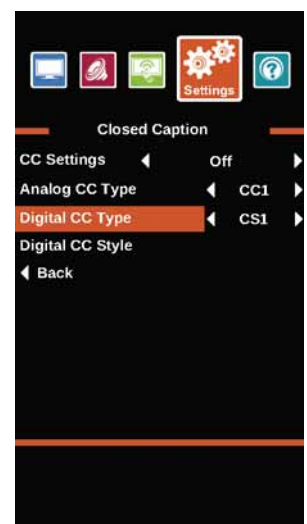

- 4 Appuyer sur ▲ ou ▼ pour mettre en surbrillance **Type de sous-titres codés numériques**, puis sur **ENTER** ou ► pour accéder au menu.
- 5 Appuyer sur ◀ ou ► pour sélectionner une option de sous-titres codés numériques. Sélections possibles :
  - **CS1 à CS6** : **CS1** affiche généralement la version écrite de l'audio. **CS2 à CS6** affichent l'information fournie par le télédiffuseur. Il est possible de modifier la façon dont les sous-titres codés numériques sont affichés sur l'écran. Pour plus d'informations, voir « [Personnalisation des paramètres des sous-titres codés numériques](#) » à la page 57.
  - **CC1 à CC4** : les sous-titres codés s'affichent sur une petite bande noire dans la partie inférieure de l'écran. **CC1** affiche en général une version écrite de l'audio. **CC2 à CC4** affichent l'information fournie par le télédiffuseur.
- 6 Appuyer sur **MENU** pour revenir au menu précédent ou sur **EXIT** (Quitter) pour fermer le menu.

### Personnalisation des paramètres des sous-titres codés numériques

- 1 Appuyer sur **MENU**.
- 2 Appuyer sur ◀ ou ► pour mettre en surbrillance **Configuration**, puis sur **ENTER** (Entrée).

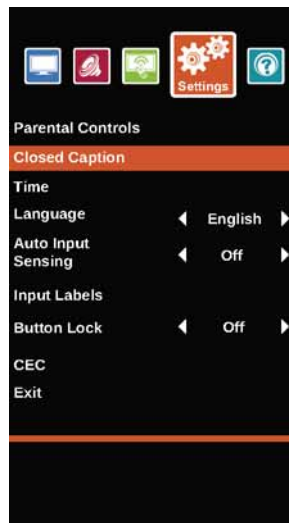

- 3 Appuyer sur ▲ ou ▼ pour mettre en surbrillance **Sous-titres codés**, puis sur **ENTER**.

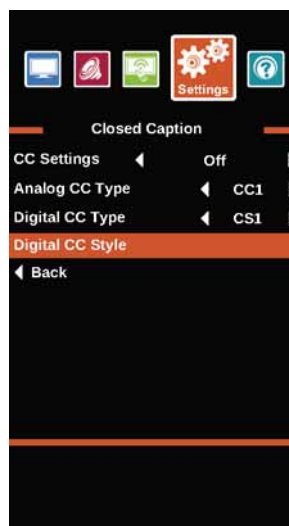

- 4 Appuyer sur ▲ ou ▼ pour mettre en surbrillance **Style des sous-titres codés numériques**, puis sur **ENTER**.



- 5 Appuyer sur ▲ ou ▼ pour mettre en surbrillance **Style**, puis sur **ENTER** ou ► pour accéder à l'option.
- 6 Appuyer sur ◀ ou ► pour mettre en surbrillance **Custom** (Personnalisé), puis sur **ENTER**.
- 7 Appuyer sur ▲ ou ▼ pour mettre en surbrillance une option, puis appuyer sur **ENTER** ou ► pour accéder à l'option. Sélections possibles :
  - **Taille** : permet de sélectionner la taille de la police.
  - **Police de caractères** : permet de sélectionner le style de la police de caractères.
  - **Couleur du texte** : permet de choisir la couleur des mots.
  - **Opacité du texte** : permet de définir la transparence des mots.
  - **Couleur de l'arrière-plan** : permet de sélectionner la couleur de l'arrière-plan.
  - **Opacité de l'arrière-plan** : permet de sélectionner la transparence de l'arrière-plan.
  - **Style des bordures** : permet de sélectionner le style des bordures du caractère.
  - **Couleur des bordures** : permet de choisir la couleur des bordures du caractère.
- 8 Appuyer sur ◀ ou ► pour sélectionner un paramètre, puis sur **ENTER** (Entrée). Appuyer sur ◀ ou ► pour régler le paramètre.
- 9 Appuyer sur **MENU** pour revenir au menu précédent ou sur **EXIT** (Quitter) pour fermer le menu.

# Réglage des paramètres de l'heure

Quand le téléviseur est configuré pour la première fois, l'horloge est réglée. Si l'alimentation est déconnectée ou le téléviseur est déplacé dans un fuseau horaire différent, il est nécessaire de régler de nouveau l'horloge à l'heure correcte.

## Réglage de l'heure

- 1 Appuyer sur **MENU**.
- 2 Appuyer sur ◀ ou ▶ pour mettre en surbrillance **Configuration**, puis sur **ENTER** (Entrée).



- 3 Appuyer sur ▲ ou ▼ pour mettre en surbrillance **Heure**, puis sur **ENTER**.

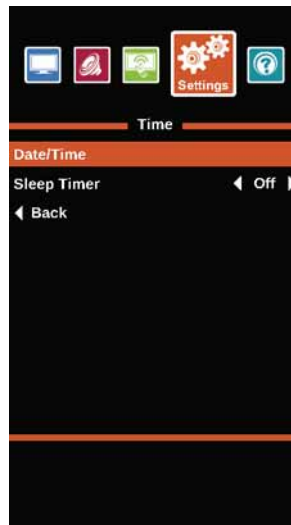

- 4 Appuyer sur ▲ ou ▼ pour mettre en surbrillance **Date/Heure**, puis sur **ENTER**.

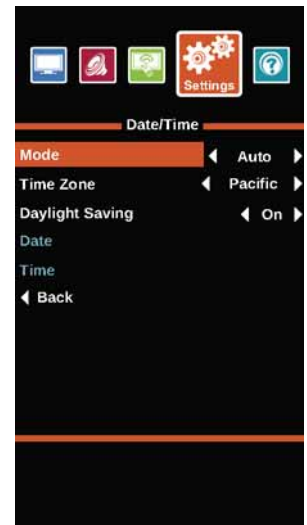

- 5 Appuyer sur ▲ ou ▼ pour mettre en surbrillance **Mode**, puis appuyer sur **ENTER** ou ▶ pour accéder à l'option.
- 6 Appuyer sur ◀ ou ▶ pour mettre en surbrillance **Manuel** (pour régler les options manuellement) ou **Auto** (les options sont automatiquement réglées par la source du signal de télévision), puis appuyer sur **ENTER**.
- 7 Appuyer sur ▲ ou ▼ pour mettre en surbrillance **Fuseau horaire**, puis sur **ENTER** ou ▶ pour accéder à l'option.
- 8 Appuyer sur ◀ ou ▶ pour sélectionner le fuseau horaire, puis sur **ENTER** (Entrée). Il est possible de sélectionner entre **HNE**, **HNC**, **HNR**, **HNP**, **Heure de l'Alaska**, **Heure de Hawaii**, **Heure de l'Atlantique** ou **Heure de Terre-Neuve**.
- 9 Si la zone de réception observe l'heure d'été, appuyer sur ▲ ou ▼ pour mettre en surbrillance **Heure d'été**, puis sur **ENTER** ou ▶ pour accéder à l'option.
- 10 Appuyer sur ◀ ou ▶ pour sélectionner **Activé** ou **Désactivé**, puis appuyer sur **ENTER** (Entrée).
- 11 Appuyer sur ▲ ou ▼ pour mettre en surbrillance **Date**, puis sur **ENTER**.
- 12 Appuyer sur ◀, ▶ ou **ENTER** pour mettre en surbrillance **Mois**, **Jour** ou **Année**, puis appuyer sur ▲ ou ▼ pour régler le paramètre. Quand cela est effectué, utiliser les touches directionnelles pour mettre en surbrillance **Back** (Retour), puis appuyer sur **ENTER** (Entrée).
- 13 Appuyer sur ▲ ou ▼ pour mettre en surbrillance **Heure**, puis sur **ENTER**.
- 14 Appuyer sur ◀, ▶ ou **ENTER** pour mettre en surbrillance **Heure** (Heure), **Minute** ou le champ **AM/PM** (réglage des 12 heures), puis sur ▲ ou ▼ pour régler les paramètres. Quand cela est effectué, utiliser les touches directionnelles pour mettre en surbrillance **Back** (Retour), puis appuyer sur **ENTER** (Entrée).
- 15 Appuyer sur **MENU** pour revenir au menu précédent ou sur **EXIT** (Quitter) pour fermer le menu.

## Réglage de l'arrêt différé

Il est possible de spécifier la durée avant l'arrêt automatique du téléviseur.

- 1 Appuyer sur **MENU**.
- 2 Appuyer sur ◀ ou ▶ pour mettre en surbrillance **Configuration**, puis sur **ENTER** (Entrée).

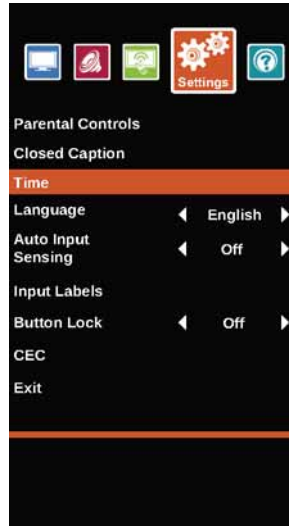

- 3 Appuyer sur ▲ ou ▼ pour mettre en surbrillance **Heure**, puis sur **ENTER**.

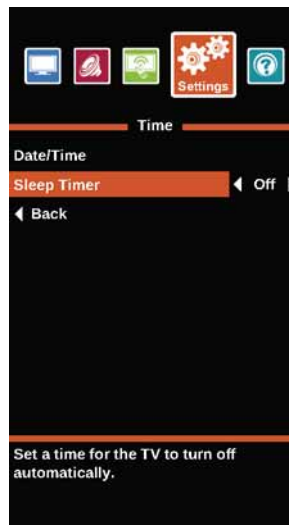

- 4 Appuyer sur ▲ ou ▼ pour mettre en surbrillance **Sleep Timer** (Arrêt différé), puis sur **ENTER** ou ▶ pour accéder à l'option.
- 5 Appuyer sur ◀ ou ▶ pour sélectionner la durée avant que l'appareil s'arrête automatiquement. Il est possible de sélectionner **Off** (Désactivé), **5 minutes**, **10 minutes**, **15 minutes**, **30 minutes**, **60 minutes**, **90 minutes**, **120 minutes**, **180 minutes** ou **240 minutes**.  
Pour désactiver l'arrêt différé, sélectionner **Désactivé**.
- 6 Appuyer sur **MENU** pour revenir au menu précédent ou sur **EXIT** (Quitter) pour fermer le menu.

### Remarque

Il est aussi possible d'appuyer sur **SLEEP** (Arrêt différé) pour configurer l'arrêt différé.

## Réglage de la configuration des menus

### Sélection de la langue des menus

Le téléviseur peut afficher les menus d'écran en anglais, français ou espagnol. Quand le téléviseur est configuré pour la première fois, la langue est sélectionnée. Il est possible de modifier la langue des menus dans une langue différente.

- 1 Appuyer sur **MENU**.
- 2 Appuyer sur ◀ ou ▶ pour mettre en surbrillance **Configuration**, puis sur **ENTER** (Entrée).

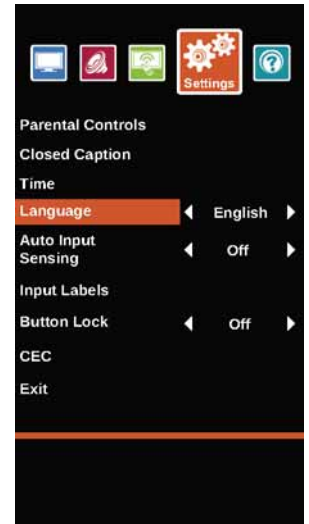

- 3 Appuyer sur ▲ ou ▼ pour mettre en surbrillance **Language** (Langue), puis appuyer sur **ENTER** ou ▶ pour accéder à l'option.
- 4 Appuyer sur ◀ ou ▶ pour mettre en surbrillance une langue, puis sur **ENTER**. Il est possible de sélectionner **Anglais**, **Français** ou **Espagnol**.
- 5 Appuyer sur **MENU** pour revenir au menu précédent ou sur **EXIT** (Quitter) pour fermer le menu.

## Activation ou désactivation de la détection des entrées

Lorsque la fonction « Input Sensor » (Détection des entrées) est activée, le téléviseur détecte automatiquement quelles prises vidéo ont des périphériques qui leur sont connectés. Le téléviseur utilise ces informations pour déterminer quelles options sont disponibles dans la liste des *SOURCES D'ENTRÉE* après avoir appuyé sur **INPUT** (Entrée).

- 1 Appuyer sur **MENU**.
- 2 Appuyer sur ◀ ou ▶ pour mettre en surbrillance **Configuration**, puis sur **ENTER** (Entrée).



- 3 Appuyer sur ▲ ou ▼ pour mettre en surbrillance **Auto-détection des entrées**, puis sur **ENTER** ou ▶ pour accéder à l'option.
- 4 Appuyer sur ◀ ou ▶ pour sélectionner **On** (pour activer la détection des entrées) ou **Off** (pour désactiver la détection des entrées).
- 5 Appuyer sur **MENU** pour revenir au menu précédent ou sur **EXIT** (Quitter) pour fermer le menu.

## Étiquetage d'une source d'entrée

Il est possible d'ajouter une étiquette à une source d'entrée pour faciliter son identification dans la liste des *SOURCES D'ENTRÉE*.

- 1 Appuyer sur **MENU**.
- 2 Appuyer sur ◀ ou ▶ pour mettre en surbrillance **Configuration**, puis sur **ENTER** (Entrée).

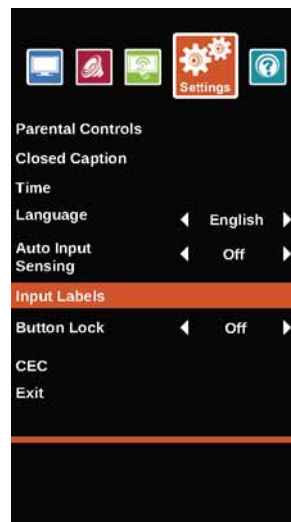

- 3 Appuyer sur ▲ ou ▼ pour mettre en surbrillance **Étiquettes d'entrée**, puis sur **ENTER** ou ▶ pour accéder à l'option.

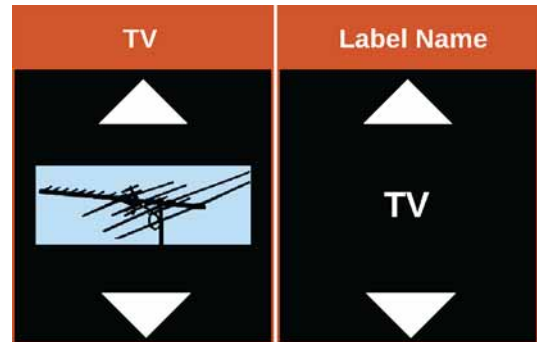

- 4 Appuyer sur ▲ ou ▼ pour sélectionner la source d'entrée à étiqueter, puis sur ▶ pour activer le champ d'étiquette.

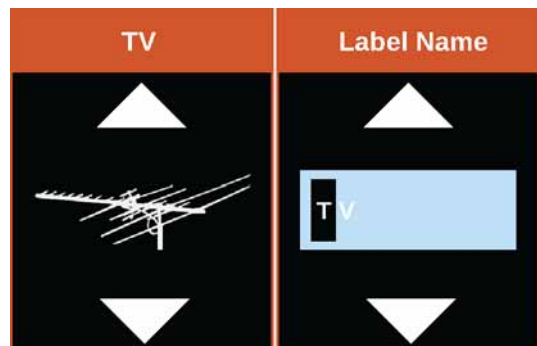

- 5 Appuyer sur ▲ ou ▼ pour mettre en surbrillance une étiquette prédéfinie ou **Personnalisé**.
- 6 Si une étiquette prédéfinie est sélectionnée, appuyer sur **ENTER** (Entrée). La case de la source d'entrée sur la gauche est sélectionnée afin d'étiqueter une source d'entrée vidéo différente.

OU

Si **Personnalisé** est sélectionné, appuyer sur **ENTER** (Entrée), puis sur ▲ ou ▼ pour saisir le premier caractère de l'étiquette personnalisée, puis appuyer sur ▶ pour aller au caractère suivant. Utiliser les touches directionnelles pour ajouter d'autres caractères ou pour se déplacer d'un caractère à l'autre. Il est possible de saisir jusqu'à 12 caractères (lettres ou chiffres). Une fois que la création de l'étiquette est terminée, appuyer sur **ENTER** (Entrée). La case de la source d'entrée sur la gauche est sélectionnée afin d'étiqueter une source d'entrée vidéo différente. La prochaine fois que la touche **INPUT** (Entrée) est appuyée, l'étiquette apparaîtra dans la liste des *SOURCES D'ENTRÉE*.

- 7 Appuyer sur **EXIT** (Quitter) pour fermer le menu.

## Entretien

- Ne pas utiliser cet appareil dans des endroits trop chauds ou trop froids, cela pourrait déformer le boîtier ou entraîner un fonctionnement défectueux. Ce téléviseur fonctionne de façon optimale sous des températures qui sont acceptables par l'utilisateur.
- Température de stockage : 32 à 122 °F (0 à 50 °C).
- Les températures de service sont comprises entre 41 et 104 °F (5 et 40 °C).
- Ne pas exposer le téléviseur à la lumière solaire directe ou le disposer à proximité d'une source de chaleur.

### Nettoyage du boîtier du téléviseur

Essuyer le boîtier avec un chiffon doux, non pelucheux. Si le boîtier est extrêmement sale, humidifier un chiffon doux et non pelucheux avec un détergent doux dilué le presser pour extraire l'excès d'humidité puis essuyer le boîtier. Sécher l'écran avec un chiffon propre.

### Nettoyage de l'écran du téléviseur

Essuyer l'écran avec un chiffon doux, non pelucheux.

## Problèmes et solutions

#### Avertissement

L'utilisateur ne doit pas essayer de réparer cet appareil lui-même. Contacter du personnel d'entretien agréé.

### Affichage des informations système

Il peut être nécessaire d'afficher les informations système pendant le dépannage.

- 1 Appuyer sur **MENU**.
- 2 Appuyer sur ◀ ou ▶ pour mettre en surbrillance **Aide**, puis sur **ENTER** (Entrée).

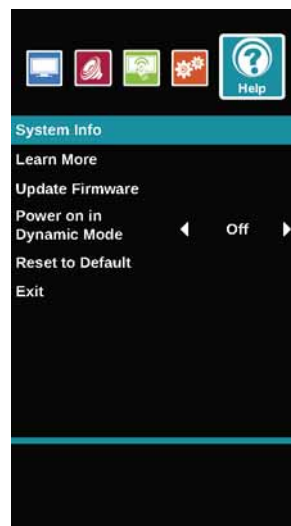

- 3 Appuyer sur ▲ ou ▼ pour mettre en surbrillance **System Info** (Information système), puis sur **ENTER**. Des informations sur la version du logiciel du téléviseur s'affiche.
- 4 Si le téléviseur utilise un logiciel libre, appuyer sur **ENTER** pour afficher l'information relative à ce logiciel libre (*Open Source Software Notice*).

- 5 Appuyer sur **MENU** pour revenir au menu précédent ou sur **EXIT** (Quitter) pour fermer le menu.

### Pour en savoir plus

Il est possible d'en apprendre plus sur les codes de télécommandes et la connexion d'une barre de son.

- 1 Appuyer sur **MENU**.
- 2 Appuyer sur ◀ ou ▶ pour mettre en surbrillance **Aide**, puis sur **ENTER** (Entrée).

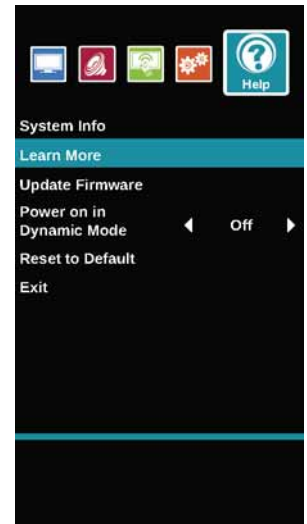

- 3 Appuyer sur ▲ ou ▼ pour mettre en surbrillance **En savoir plus**, puis sur **ENTER**.

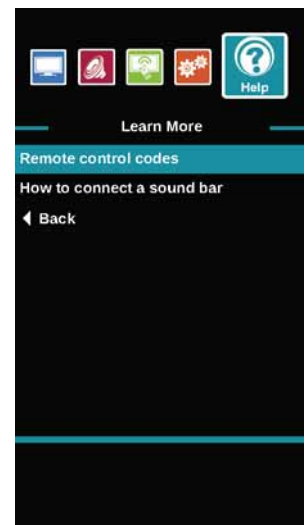

- 4 Appuyer sur ▲ ou ▼ pour mettre en surbrillance une rubrique, puis sur **ENTER**. Le téléviseur affiche des informations relatives à la rubrique sélectionnée.
- 5 Appuyer sur **MENU** pour revenir au menu précédent ou sur **EXIT** (Quitter) pour fermer le menu.

## Mise à jour du microprogramme du téléviseur

Si le téléviseur se comporte de façon étrange et que le problème n'est pas résolu après avoir tenté les solutions décrites dans cette section, il peut être nécessaire de mettre à jour le microprogramme du téléviseur.

### Précautions

- S'assurer d'avoir tenté toutes les autres solutions avant de mettre à jour le microprogramme.
- Ne pas éteindre le téléviseur pendant la mise à jour du microprogramme.

### Remarque

Pour la mise à jour du microprogramme, seront également nécessaires :

- Un ordinateur avec un port USB disponible
- Une connexion Internet à haut débit
- Clé USB flash

- 1 Dans le menu *Aide*, sélectionner **Information système**, puis prendre note du numéro de modèle, de la révision et de l'information sur le microprogramme. Voir « [Affichage des informations système](#) » à la page 61.
- 2 Aller sur le site <https://www.sharptvusa.com/support>.
- 3 Dans *Recherche par le numéro de modèle*, saisir **LC-40LB480U**, puis appuyer sur **ENTER** (Entrée).
- 4 Cliquer sur **MICROPROGRAMME**. Si disponible, la version la plus récente du microprogramme est dans la liste.
- 5 Télécharger la mise à jour du microprogramme et la copier sur une clé USB flash.
- 6 Brancher la clé USB flash sur le port USB sur le côté du téléviseur. Un message demande si l'utilisateur souhaite mettre à jour le microprogramme.
- 7 Mettre en surbrillance **Yes** (Oui), puis appuyer sur **ENTER** (Entrée).
- 8 Suivre les instructions à l'écran pour installer la mise à jour. **Ne pas éteindre le téléviseur jusqu'à ce que la mise à jour soit terminée.**
- 9 Quand la mise à jour est terminée, débrancher la clé USB flash, puis appuyer sur **ENTER** (Entrée). Le téléviseur s'éteint pour finaliser la mise à jour.
- 10 Si la liste des canaux a été supprimée, il est nécessaire d'effectuer une recherche des canaux. Pour plus d'informations, voir « [Recherche automatique des canaux](#) » à la page 47.

### Remarque

- Si un message s'affiche indiquant que le fichier du microprogramme est incorrect, vérifier d'avoir téléchargé le bon fichier qui correspond au modèle.
- Si un message s'affiche indiquant que la mise à jour a échoué ou si l'écran du téléviseur est vide et que le témoin DEL d'alimentation clignote en rouge puis en bleu, éteindre et rallumer le téléviseur, puis lancer de nouveau la mise à jour.

## Réinitialisation des paramètres aux valeurs d'origine

Lors de la restauration des paramètres par défaut, tous les paramètres qui ont été personnalisés (sauf les contrôles parentaux) seront réinitialisés.

- 1 Appuyer sur **MENU**.
- 2 Appuyer sur ◀ ou ▶ pour mettre en surbrillance **Aide**, puis sur **ENTER** (Entrée).

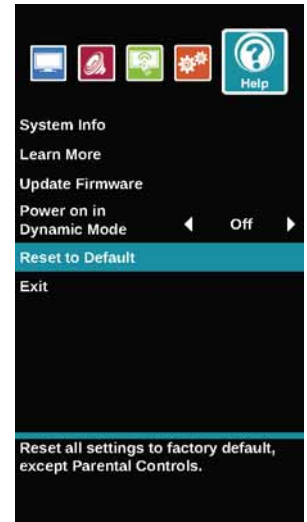

- 3 Appuyer sur ▲ ou ▼ pour mettre en surbrillance **Reset to Default** (Restaurer les valeurs d'origine). Un message demande si l'utilisateur souhaite restaurer tous les paramètres du téléviseur aux valeurs d'origine.
- 4 Appuyer sur ▲ ou ▼ pour sélectionner **OK** (pour réinitialiser) ou **Annuler** (pour ne pas réinitialiser), puis appuyer sur **ENTER**.  
Si **OK** est sélectionné, le téléviseur redémarre et l'assistant de configuration (*Easy Setup*) s'affiche.
- 5 Parcourir l'assistant de *Configuration facile*. Pour plus d'informations, voir « [Mise en marche du téléviseur pour la première fois](#) » à la page 32.

## Vidéo et audio

Problème	Solution
L'image ne remplit pas l'écran. Des bandes noires s'affichent autour de l'image.	<ul style="list-style-type: none"> <li>• Modifier le format d'image. De plus en plus de programmes TV numériques et de films sont présentés en panoramique (16:9). Voir l'option « Mode de visualisation » dans « <a href="#">Réglage de l'image du téléviseur</a> » à la page 43.</li> </ul>
Pas d'image (l'écran n'est pas éclairé) et pas de son.	<ul style="list-style-type: none"> <li>• Appuyer sur  du téléviseur ou de la télécommande.</li> <li>• Vérifier que l'option <b>Audio seulement</b> est <b>Désactivée</b>. Voir « <a href="#">Écoute uniquement de l'audio du téléviseur</a> » à la page 47.</li> <li>• Vérifier que les câbles vidéo sont correctement connectés au téléviseur.</li> <li>• Régler le contraste et la luminosité. Voir « <a href="#">Réglage de l'image du téléviseur</a> » à la page 43.</li> <li>• Vérifier que le cordon d'alimentation est branché.</li> <li>• Vérifier que la source d'entrée vidéo correcte est sélectionnée. Voir « <a href="#">Sélection de la source d'entrée vidéo</a> » à la page 34.</li> <li>• Essayer un autre canal. La station émettrice peut connaître des problèmes techniques.</li> <li>• Vérifier que le signal d'entrée est compatible.</li> <li>• Vérifier que l'antenne ou la télévision câblée est correctement et fermement connectée. Voir « <a href="#">Connexion d'un récepteur câble ou satellite</a> » à la page 15 ou « <a href="#">Connexion d'une antenne ou de la télévision câblée (sans récepteur)</a> » à la page 18.</li> <li>• Vérifier la configuration des sous-titres codés. Certains modes TEXTE peuvent figer l'écran.</li> </ul>

Problème	Solution
Image sombre, de mauvaise qualité, voire absente (l'écran est allumé) mais le son est bon.	<ul style="list-style-type: none"> <li>• Essayer un autre canal. La station émettrice peut connaître des problèmes techniques.</li> <li>• Vérifier que l'antenne ou la télévision câblée est correctement et fermement connectée. Voir « <a href="#">Connexion d'un récepteur câble ou satellite</a> » à la page 15 ou « <a href="#">Connexion d'une antenne ou de la télévision câblée (sans récepteur)</a> » à la page 18.</li> <li>• Régler la luminosité. Voir « <a href="#">Réglage de l'image du téléviseur</a> » à la page 43.</li> <li>• Vérifier que le mode d'image correct est sélectionné. Voir « <a href="#">Réglage de l'image du téléviseur</a> » à la page 43.</li> <li>• En cas d'utilisation d'une antenne, le signal du canal numérique peut être faible. Pour vérifier la puissance du signal du canal numérique, voir « <a href="#">Vérification de la puissance du signal numérique</a> » à la page 50.</li> <li>• Si une antenne est utilisée et la puissance du signal est faible, ajuster la position de l'antenne ou utiliser soit une antenne extérieure directionnelle, soit une antenne portative avec amplificateur intégré.</li> <li>• Vérifier que les câbles vidéo sont correctement connectés au téléviseur.</li> <li>• Les câbles vidéo utilisés peuvent être défectueux. En essayer de nouveaux.</li> <li>• Essayer un autre canal. La station émettrice peut connaître des problèmes techniques.</li> </ul>

Problème	Solution
Pas de couleur, image sombre ou couleur incorrecte.	<ul style="list-style-type: none"> <li>• Essayer un autre canal. La station émettrice peut connaître des problèmes techniques.</li> <li>• Régler les paramètres de la couleur. Voir « <a href="#">Réglage de l'image du téléviseur</a> » à la page 43.</li> <li>• Vérifier que les câbles vidéo sont correctement et fermement connectés au téléviseur.</li> <li>• Vérifier que l'antenne ou la télévision câblée est correctement et fermement connectée. Voir « <a href="#">Connexion d'un récepteur câble ou satellite</a> » à la page 15 ou « <a href="#">Connexion d'une antenne ou de la télévision câblée (sans récepteur)</a> » à la page 18.</li> <li>• En cas d'utilisation d'une antenne, le signal du canal numérique peut être faible. Pour vérifier la puissance du signal du canal numérique, voir « <a href="#">Vérification de la puissance du signal numérique</a> » à la page 50.</li> <li>• Si une antenne est utilisée et la puissance du signal est faible, ajuster la position de l'antenne ou utiliser soit une antenne extérieure directionnelle, soit une antenne portative avec amplificateur intégré.</li> </ul>
Seuls de la neige et du bruit apparaissent sur l'écran.	<ul style="list-style-type: none"> <li>• Essayer un autre canal. La station émettrice peut connaître des problèmes techniques.</li> <li>• Vérifier que l'antenne ou la télévision câblée est correctement et fermement connectée. Voir « <a href="#">Connexion d'un récepteur câble ou satellite</a> » à la page 15 ou « <a href="#">Connexion d'une antenne ou de la télévision câblée (sans récepteur)</a> » à la page 18.</li> <li>• En cas d'utilisation d'une antenne, le signal du canal numérique peut être faible. Pour vérifier la puissance du signal du canal numérique, voir « <a href="#">Vérification de la puissance du signal numérique</a> » à la page 50.</li> <li>• Si une antenne est utilisée et la puissance du signal est faible, ajuster la position de l'antenne ou utiliser soit une antenne extérieure directionnelle, soit une antenne portative avec amplificateur intégré.</li> </ul>

Problème	Solution
La qualité de l'image est bonne sur certains canaux et médiocre sur d'autres. Le son est bon.	<ul style="list-style-type: none"> <li>• Le problème peut provenir d'un signal médiocre ou faible du télédiffuseur ou du câblo-opérateur.</li> <li>• En cas de connexion à la télévision câblée ou satellite sans récepteur, si la qualité de l'image et médiocre, il peut être nécessaire d'installer un récepteur pour améliorer la réception du signal et la qualité de l'image. Contacter le câblo-opérateur ou le fournisseur de télévision satellite pour obtenir un récepteur.</li> </ul>
Des lignes pointillées ou bandes apparaissent sur l'écran.	<ul style="list-style-type: none"> <li>• Vérifier que l'antenne ou la télévision câblée est correctement et fermement connectée. Voir « <a href="#">Connexion d'un récepteur câble ou satellite</a> » à la page 15 ou « <a href="#">Connexion d'une antenne ou de la télévision câblée (sans récepteur)</a> » à la page 18.</li> <li>• En cas d'utilisation d'une antenne, le signal du canal numérique peut être faible. Pour vérifier la puissance du signal du canal numérique, voir « <a href="#">Vérification de la puissance du signal numérique</a> » à la page 50.</li> <li>• Si une antenne est utilisée et la puissance du signal est faible, ajuster la position de l'antenne ou utiliser soit une antenne extérieure directionnelle, soit une antenne portative avec amplificateur intégré.</li> <li>• Vérifier que les câbles vidéo sont correctement connectés au téléviseur.</li> <li>• Les câbles vidéo utilisés peuvent être défectueux. En essayer de nouveaux.</li> <li>• Il est possible que d'autres périphériques (p. ex., un récepteur ambiophonique, des haut-parleurs externes, des ventilateurs ou des sèche-cheveux) interfèrent avec le téléviseur. Essayer d'arrêter un appareil à la fois pour déterminer quel appareil est responsable de l'interférence. Après avoir détecté le périphérique responsable, l'éloigner du téléviseur pour éliminer l'interférence.</li> </ul>
Images dédoublées.	<ul style="list-style-type: none"> <li>• Utiliser une antenne extérieure directionnelle ou la télévision câblée ou par satellite.</li> </ul>

Problème	Solution
L'image présente quelques points lumineux ou sombres.	<ul style="list-style-type: none"> <li>• La présence de quelques points lumineux ou sombres sur un écran ACL n'est pas anormale. Cela n'affecte pas le fonctionnement du téléviseur.</li> </ul>
Bonne image mais pas de son.	<ul style="list-style-type: none"> <li>• Augmenter le volume.</li> <li>• Vérifier que le son n'est pas mis en sourdine.</li> <li>• Vérifier que le casque d'écoute ne soit pas connecté. Aucun son n'est émis par les haut-parleurs lorsque le casque d'écoute est branché.</li> <li>• Vérifier que le mode audio correct est sélectionné.</li> <li>• Vérifier que les câbles audio sont correctement et fermement connectés au téléviseur.</li> <li>• Vérifier que l'antenne ou la télévision câblée est correctement et fermement connectée. Voir « <a href="#">Connexion d'un récepteur câble ou satellite</a> » à la page 15 ou « <a href="#">Connexion d'une antenne ou de la télévision câblée (sans récepteur)</a> » à la page 18.</li> <li>• En cas d'utilisation d'une antenne, le signal du canal numérique peut être faible. Pour vérifier la puissance du signal du canal numérique, voir « <a href="#">Vérification de la puissance du signal numérique</a> » à la page 50.</li> <li>• Les câbles audio utilisés peuvent être défectueux. En essayer de nouveaux.</li> </ul>
Image de mauvaise qualité.	<ul style="list-style-type: none"> <li>• Vérifier que la luminosité de la pièce n'est pas trop forte. La lumière reflétée par l'écran peut rendre l'image difficile à voir.</li> <li>• Si une caméra S-VHS ou un caméscope sont connectés alors qu'un autre périphérique branché est sous tension, l'image peut être médiocre. Éteindre un ou plusieurs périphériques.</li> </ul>
Bonne qualité du son, mais les couleurs sont médiocres.	<ul style="list-style-type: none"> <li>• Régler le contraste, la couleur et la luminosité. Voir « <a href="#">Réglage de l'image du téléviseur</a> » à la page 43.</li> </ul>

Problème	Solution
Parasites audio.	<ul style="list-style-type: none"> <li>• Il est possible que d'autres périphériques (p. ex., un récepteur ambiophonique, des haut-parleurs externes, des ventilateurs ou des sèche-cheveux) interfèrent avec le téléviseur. Essayer d'arrêter un appareil à la fois pour déterminer quel appareil est responsable de l'interférence. Après avoir détecté le périphérique responsable, l'éloigner du téléviseur pour éliminer l'interférence.</li> </ul>
Pas de sortie sonore sur l'un des haut-parleurs.	<ul style="list-style-type: none"> <li>• Régler la balance audio. Voir « <a href="#">Réglage des paramètres sonores</a> » à la page 45.</li> <li>• Vérifier que les câbles audio sont correctement et fermement connectés au téléviseur.</li> </ul>
Une image rémanente s'affiche.	<ul style="list-style-type: none"> <li>• Ne pas afficher une image fixe telle qu'un logo, un jeu ou une image d'ordinateur pendant une période prolongée. Ceci peut provoquer l'incrustation d'une image rémanente sur l'écran. Ce type de dommage n'est pas couvert par la garantie.</li> </ul>

## Télécommande

Problème	Solution
La télécommande ne marche pas.	<ul style="list-style-type: none"> <li>• Vérifier que le cordon d'alimentation est connecté correctement au téléviseur et à une prise secteur.</li> <li>• Vérifier qu'il n'existe aucune obstruction entre la télécommande et le capteur à l'avant du téléviseur.</li> <li>• Pointer la télécommande vers le capteur de télécommande du téléviseur. Pour trouver l'emplacement du capteur de télécommande, voir « <a href="#">Panneau avant</a> » à la page 10.</li> <li>• Les piles fournies sont emballées de façon serrée dans du plastique transparent. Veiller à bien retirer ce plastique des piles.</li> <li>• Vérifier que les piles sont correctement installées. Voir « <a href="#">Installation des piles de la télécommande</a> » à la page 30.</li> <li>• Remplacer les piles usées par des piles neuves. Voir « <a href="#">Installation des piles de la télécommande</a> » à la page 30.</li> </ul>

## Divers

Problème	Solution
Aucune alimentation.	<ul style="list-style-type: none"> <li>• Vérifier que le cordon d'alimentation est connecté correctement au téléviseur et à une prise secteur.</li> <li>• Débrancher le cordon d'alimentation, attendre 60 secondes, puis le rebrancher et mettre le téléviseur en marche.</li> <li>• Il est possible que d'autres périphériques (p. ex., un récepteur ambiophonique, des haut-parleurs externes, des ventilateurs ou des sèche-cheveux) interfèrent avec le téléviseur. Essayer d'arrêter un appareil à la fois pour déterminer quel appareil est responsable de l'interférence. Après avoir détecté le périphérique responsable, l'éloigner du téléviseur pour éliminer l'interférence.</li> </ul>
Le message d'erreur « Pas de signal » s'affiche.	<ul style="list-style-type: none"> <li>• Appuyer sur <b>INPUT</b> (Entrée) et vérifier que l'entrée correcte a été sélectionnée pour le périphérique ou le service souhaité.</li> <li>• En cas d'utilisation d'un récepteur câble ou satellite, vérifier qu'il est branché et sous tension.</li> <li>• En cas d'utilisation d'un récepteur câble ou satellite, utiliser la télécommande fournie avec le récepteur pour changer les canaux.</li> <li>• Vérifier que l'entrée correcte a été sélectionnée pour visualiser les canaux du récepteur câble ou satellite.</li> </ul>
Après la recherche automatique de canaux, il n'y a pas de canaux.	<ul style="list-style-type: none"> <li>• La réception peut varier de canal en canal selon le niveau de puissance de diffusion d'une station en particulier. Contacter le câblodistributeur ou le fournisseur de la télévision par satellite.</li> <li>• Vérifier que l'antenne ou la télévision câblée ou satellite est correctement connectée au téléviseur.</li> <li>• Essayer de remplacer le câble entre le câble/l'antenne ou le récepteur câble/satellite et le téléviseur.</li> </ul>

Problème	Solution
Un ou plusieurs canaux ne peuvent être affichés.	<ul style="list-style-type: none"> <li>• Vérifier que les canaux ne sont pas interdits. Voir « <a href="#">Configuration des niveaux de contrôles parentaux</a> » à la page 52.</li> <li>• Vérifier que les canaux ne sont pas masqués. Le canal peut avoir été supprimé de la liste des canaux. Il est possible de syntoniser le canal en appuyant sur les touches numériques ou de l'ajouter de nouveau à la liste des canaux. Voir « <a href="#">Masquage de canaux</a> » à la page 48.</li> <li>• En cas d'utilisation d'un récepteur câble ou satellite, utiliser la télécommande fournie avec le récepteur pour changer les canaux.</li> <li>• Vérifier que l'entrée correcte a été sélectionnée pour visualiser les canaux du récepteur câble ou satellite.</li> <li>• En cas d'utilisation d'une antenne, le signal du canal numérique peut être faible. Pour vérifier la puissance du signal du canal numérique, voir « <a href="#">Vérification de la puissance du signal numérique</a> » à la page 50.</li> </ul>
Mot de passe oublié.	<ul style="list-style-type: none"> <li>• Saisir <b>9999</b> pour accéder aux contrôles parentaux, puis définir un nouveau mot de passe. Voir « <a href="#">Configuration ou modification du mot de passe</a> » à la page 50.</li> </ul>
Certaines options ne sont pas accessibles.	<ul style="list-style-type: none"> <li>• Si un paramètre est affiché en grisé, il n'est pas disponible dans le mode d'entrée vidéo actuel.</li> </ul>
Craquements du boîtier du téléviseur	<ul style="list-style-type: none"> <li>• Quand le téléviseur est utilisé, la température augmente naturellement, ce qui peut provoquer l'expansion ou la contraction du boîtier et être source de craquements. Ceci est normal.</li> </ul>
La touche <b>INPUT</b> (Entrée) ne fonctionne pas.	<ul style="list-style-type: none"> <li>• Vérifier que l'option <b>Verrouillage des touches</b> est <b>Désactivée</b>. Voir « <a href="#">Verrouillage du bouton marche-arrêt</a> » à la page 55.</li> <li>• Débrancher le cordon d'alimentation, attendre quelques secondes puis le rebrancher et rallumer le téléviseur.</li> </ul>
Le téléviseur s'éteint fréquemment.	<ul style="list-style-type: none"> <li>• Vérifier que l'arrêt différé n'est pas activé. Voir « <a href="#">Réglage de l'arrêt différé</a> » à la page 59.</li> </ul>

Problème	Solution
Une bannière d'informations s'affiche.	<ul style="list-style-type: none"> <li>Le Mode « affichage en magasin » a été sélectionné pendant l'exécution de l'assistant de CONFIGURATION FACILE. Réinitialiser le téléviseur aux paramètres d'origine, puis sélectionner <b>Home</b> (Domicile) dans l'écran <i>What is your viewing environment</i> (Quel est l'environnement de visionnement). Voir « <a href="#">Réinitialisation des paramètres aux valeurs d'origine</a> » à la page 62.</li> </ul>

## Périphérique compatible avec la norme CEC

Problème	Solution
Le téléviseur n'affiche pas la vidéo à partir du périphérique CEC connecté.	<ul style="list-style-type: none"> <li>Vérifier que le câble HDMI est correctement connecté au téléviseur et au périphérique.</li> <li>Vérifier que le périphérique est connecté au téléviseur à l'aide d'un câble HDMI.</li> <li>Vérifier qu'il s'agit d'un périphérique compatible avec la norme CEC. Consulter la documentation qui accompagne le périphérique pour des informations supplémentaires.</li> <li>Vérifier que la source d'entrée vidéo correcte est sélectionnée. Voir « <a href="#">Sélection de la source d'entrée vidéo</a> » à la page 34.</li> <li>Vérifier que la fonction CEC Control (Contrôle CEC) soit activée. Voir « <a href="#">Activation ou désactivation du contrôle CEC</a> » à la page 37.</li> <li>Essayer de régler l'image du téléviseur. Voir « <a href="#">Réglage de l'image du téléviseur</a> » à la page 43.</li> <li>Si le périphérique n'est pas de la marque Sharp, il se peut qu'il ne soit pas compatible avec le téléviseur.</li> </ul>

Problème	Solution
Le téléviseur ne reproduit pas l'audio à partir du périphérique CEC connecté.	<ul style="list-style-type: none"> <li>Vérifier que le câble HDMI est correctement connecté au téléviseur et au périphérique.</li> <li>Vérifier que le périphérique est connecté au téléviseur à l'aide d'un câble HDMI.</li> <li>Vérifier qu'il s'agit d'un périphérique compatible avec la norme CEC. Pour plus d'informations, se reporter à la documentation livrée avec le périphérique.</li> <li>Vérifier que le volume sur le téléviseur est suffisamment élevé et qu'il n'est pas mis en sourdine.</li> <li>Essayer de régler le son du téléviseur. Voir « <a href="#">Réglage des paramètres sonores</a> » à la page 45.</li> <li>Vérifier que les haut-parleurs du téléviseur sont en marche et qu'ils ne sont pas mis en sourdine. Voir « <a href="#">Réglage des paramètres sonores</a> » à la page 45.</li> <li>Vérifier que la fonction CEC Control (Contrôle CEC) soit activée. Voir « <a href="#">Activation ou désactivation du contrôle CEC</a> » à la page 37.</li> <li>Si un récepteur audio HDMI CEC a été connecté, régler le volume du récepteur. Quand le téléviseur détecte un récepteur audio, les haut-parleurs du téléviseur sont désactivés et le son est reproduit qu'à travers les haut-parleurs du récepteur.</li> </ul>

Problème	Solution
La télécommande du téléviseur ne contrôle pas le périphérique.	<ul style="list-style-type: none"> <li>• Vérifier qu'il n'existe aucune obstruction entre la télécommande et les capteurs à l'avant du téléviseur et du périphérique.</li> <li>• Si le périphérique n'est pas de la marque Sharp, il se peut que certaines touches ne fonctionnent pas.</li> <li>• Vérifier que la fonction CEC Control (Contrôle CEC) soit activée. Voir « <a href="#">Activation ou désactivation du contrôle CEC</a> » à la page 37.</li> <li>• Pour contrôler le volume du récepteur audio HDMI CEC à l'aide de la télécommande du téléviseur, vérifier que l'option <b>Audio Return Channel</b> (Canal de retour audio) dans le menu <i>CEC</i> est activée (<b>On</b>). Voir « <a href="#">Mise en marche et arrêt du canal de retour audio</a> » à la page 38.</li> <li>• Le périphérique peut ne pas prendre en charge cette fonction. Consulter la documentation qui accompagne le périphérique pour des informations supplémentaires.</li> </ul>
Le périphérique ne s'affiche pas dans la liste des périphériques CEC.	<ul style="list-style-type: none"> <li>• Vérifier que le périphérique est allumé.</li> <li>• Vérifier que le câble HDMI est correctement connecté au téléviseur et au périphérique.</li> <li>• Vérifier que le périphérique est connecté au téléviseur à l'aide d'un câble HDMI.</li> <li>• Vérifier que la fonction CEC Control (Contrôle CEC) soit activée. Voir « <a href="#">Activation ou désactivation du contrôle CEC</a> » à la page 37.</li> <li>• Vérifier qu'il s'agit d'un périphérique compatible avec la norme CEC. Pour plus d'informations, se reporter à la documentation livrée avec le périphérique.</li> <li>• Si le périphérique n'est pas de la marque Sharp, il se peut qu'il ne soit pas compatible avec le téléviseur.</li> </ul>

Problème	Solution
Le périphérique ne se met pas hors tension quand le téléviseur est éteint.	<ul style="list-style-type: none"> <li>• Vérifier que la fonction CEC Control (Contrôle CEC) soit activée. Voir « <a href="#">Activation ou désactivation du contrôle CEC</a> » à la page 37.</li> <li>• Vérifier que l'option <b>Device Auto Power Off</b> (Désactivation de l'arrêt automatique des périphériques) est activée (<b>On</b>) dans le menu <i>CEC</i>. Voir « <a href="#">Activation ou désactivation de l'arrêt automatique des périphériques</a> » à la page 37.</li> <li>• Le périphérique peut ne pas prendre en charge cette fonction. Consulter la documentation qui accompagne le périphérique pour des informations supplémentaires.</li> </ul>
Le téléviseur ne se met pas en marche quand le périphérique est allumé.	<ul style="list-style-type: none"> <li>• Vérifier que la fonction CEC Control (Contrôle CEC) soit activée. Voir « <a href="#">Activation ou désactivation du contrôle CEC</a> » à la page 37.</li> <li>• Vérifier que l'option <b>TV Auto Power On</b> (Mise en marche automatique du téléviseur) est activée (<b>On</b>) dans le menu <i>CEC</i>. Voir « <a href="#">Activation ou désactivation de la mise en marche-arrêt automatique du téléviseur</a> » à la page 38.</li> <li>• Le périphérique peut ne pas prendre en charge cette fonction. Consulter la documentation qui accompagne le périphérique pour des informations supplémentaires.</li> </ul>

Problème	Solution
Le paramètre du canal de retour audio ( <b>Audio Return Channel</b> ) dans le menu <i>CEC</i> se met en marche fréquemment après être désactivé.	<ul style="list-style-type: none"> <li>Quand le canal de retour audio (<b>Audio Return Channel</b>) est désactivé (<b>Off</b>) et que le contrôle CEC (<b>CEC Control</b>) est activé (<b>On</b>), si le volume est modifié sur le récepteur audio, <b>Audio Return Channel</b> sera automatiquement activé (<b>On</b>). Pour prévenir cette situation, désactiver la fonction du contrôle CEC. Voir « <a href="#">Activation ou désactivation du contrôle CEC</a> » à la page 37.</li> </ul>

Problème	Solution
Il n'est pas possible de sélectionner l'option du menu racine ( <b>Root Menu</b> ) dans le menu <i>CEC</i> . OU Le menu racine du périphérique ne s'affiche pas quand <b>Root Menu</b> est sélectionné dans le menu <i>CEC</i> .	<ul style="list-style-type: none"> <li>Le périphérique peut ne pas prendre en charge cette fonction. Consulter la documentation qui accompagne le périphérique pour des informations supplémentaires.</li> </ul>

#### Remarque

Si le problème n'est pas résolu après avoir tenté les solutions décrites dans cette section, éteindre le téléviseur, puis le rallumer.

# Caractéristiques

Les spécifications sont modifiables sans préavis.

## Poids et dimensions

Sans le socle (H x L x P)	21,1 x 36,1 x 3,5 po (53,7 x 91,7 x 9 cm) 7,4 kg (16,3 lb)
Avec le socle H x L x P	22,6 x 36,1 x 8,1 po (57,3 x 91,7 x 20,6 cm) 16,8 lb (7,6 kg)

## Écran

Taille de l'écran mesurée en diagonale	40 po (101,6 cm)
Écran	ACL
Type d'écran rétroéclairé	DEL
Écran de 60 Hz ou 120 Hz	60 Hz
Résolution d'affichage	1080p
Résolution de l'écran	1920 (H) x 1080 (V)
Format d'image	16:9
Rapport de contraste (normal) – écran	4 000:1
Luminosité du téléviseur (minimale) cd/m <sup>2</sup>	200 nits
Filtre en peigne	Numérique 3d y/c
Temps de réponse	8 ms
Angle de vision horizontale	178°
Angle de vision verticale	178°

## Résolutions d'affichage

Résolutions suggérées pour HDMI	1080p, 1080i, 720p, 480p, 480i
---------------------------------	--------------------------------

## Syntoniseur

Analogique	NTSC
Numérique	ATSC, 8-VSB, QAM clair

## Entrées

HDMI	3 (latérale) Conforme à EDID Conforme à HDCP
Vidéo à composantes	Non
Vidéo composite	1 (latérale)
PC/VGA	Non
Entrée audio PC de 3,5 mm	Non
USB	1 (latérale) Compatible avec les fichiers JPEG
Antenne/câble	1 (latérale)

## Sorties

Vidéo	Non
Audio analogique/Casque d'écoute	1 (latérale)
Audio numérique	1 optique (latérale)
Wi-Fi	Non
Ethernet	Non

## Audio

Ensemble DTS de syntonisation	DTS TruSurround
Haut-parleurs	Nombre : 2 Watts par canal : 8 W

## Alimentation

Consommation d'énergie	Allumé : 75 W Attente : < 0,5 W
Entrée d'alimentation	120 V c.a., 60 Hz

## Divers

Langues des menus d'écran	Anglais, français et espagnol
Certifié ENERGY STAR	Non
Connectable à l'Internet	Non
Vis de la base du téléviseur	Type M4 (longueur de 20 mm) (4 vis)
V-Chip (version 2.0)	Oui
Arrêt différé	Oui
Étiquetage de canal	Oui
Support VESA (mm) (horizontal x vertical)	200 x 200
Vis de montage VESA	Type M6

### Remarque

La longueur des vis du montage mural varie selon le support de montage mural acheté. Pour connaître la longueur des vis, voir les instructions qui accompagnent le support de montage mural.

## Avis juridiques

### Déclaration de la FCC

Cet appareil est conforme à l'article 15 du règlement de la FCC. Son fonctionnement est soumis aux deux conditions suivantes : (1) cet appareil ne doit pas provoquer d'interférences préjudiciables, et (2) il doit accepter toute interférence reçue, y compris celles risquant d'engendrer un fonctionnement indésirable.

Cet équipement a été testé et déclaré conforme aux limitations prévues dans le cadre de la catégorie B des appareils numériques, définies par l'article 15 du règlement de la FCC. Ces limites ont été établies pour fournir une protection raisonnable contre les interférences préjudiciables lors d'une installation résidentielle. Cet équipement génère, utilise et diffuse des ondes radio et s'il n'est pas installé et utilisé conformément aux instructions en vigueur, il peut provoquer des interférences préjudiciables aux communications radio. Cependant, il n'est pas possible de garantir qu'aucune interférence ne se produira pour une installation particulière. Si cet équipement produit des interférences préjudiciables lors de réceptions radio ou télévisées, qui peuvent être détectées en éteignant puis en rallumant l'appareil, essayer de corriger l'interférence au moyen de l'une ou de plusieurs des mesures suivantes :

- réorienter ou déplacer l'antenne réceptrice;
- augmenter la distance entre l'équipement et le récepteur;
- brancher l'équipement sur la prise électrique d'un circuit différent de celui auquel le récepteur est relié;
- contacter le revendeur ou un technicien radio/télévision qualifié pour toute assistance.

### Avertissement

Tous changements ou modifications qui ne seraient pas expressément approuvés par les responsables des normes pourraient rendre nul le droit de l'utilisateur d'utiliser cet équipement.

### Câbles

Les connexions à cet appareil doivent être effectuées à l'aide de câbles blindés avec boîtier de connecteur métallique à filtrage radiofréquence et perturbations électromagnétiques, pour être en conformité avec la réglementation de la FCC.

### Déclaration d'IC

Ce dispositif est conforme aux normes CNR d'Industrie Canada des appareils exempts de licence.

Son fonctionnement est soumis aux deux conditions suivantes : (1) cet appareil ne doit pas provoquer d'interférences et (2) doit accepter toutes interférences reçues, y compris celles risquant d'engendrer un fonctionnement indésirable du dispositif.

Cet équipement est conforme aux limitations prévues par IC pour l'exposition aux irradiations dans le cadre d'un environnement d'accès libre.

### Reconnaissance de l'avis de licence et de la marque de commerce de Dolby



Fabriqué sous licence de Dolby Laboratories. Dolby, Dolby Audio et le symbole à double D sont des marques de commerce de Dolby Laboratories.

### HDMI



Les termes HDMI, High-Definition Multimedia Interface (Interface multimédia haute définition) et le logo HDMI sont des marques de commerce, ou des marques déposées de HDMI Licensing LLC aux États-Unis et dans d'autres pays.

### DTS TruSurround<sup>MC</sup>



Pour les brevets DTS, aller sur le site <http://patents.dts.com>. Fabriqué sous licence de DTS Licensing Limited. DTS, le symbole et l'ensemble DTS avec le symbole sont des marques déposées et DTS TruSurround est une marque de commerce de DTS, Inc. © DTS, Inc. Tous droits réservés.

# Garantie limitée d'un an - Téléviseurs Sharp

## Description :

Best Buy (« Garant ») garantit au premier acheteur de ce téléviseur de marque Sharp neuf (« Produit »), qu'il est exempt de vices de fabrication et de main-d'œuvre à l'origine, pour une période d'un (1) an à partir de la date d'achat du Produit (« Période de garantie »). Cette garantie ne s'applique que si le produit a été acheté aux États-Unis ou au Canada auprès d'un revendeur agréé par Best Buy de produits de la marque Sharp et uniquement pour les produits qui ont été emballés avec cette déclaration de garantie.

## Quelle est la durée de la couverture?

La Période de garantie dure un an (365 jours) à compter de la date d'achat de ce Produit. La date d'achat est imprimée sur le reçu fourni avec le Produit.

## Que couvre cette garantie?

Pendant la Période de garantie, si un vice de matériau ou de main-d'œuvre d'origine est détecté sur le Produit par un service de réparation agréé par le Garant ou le personnel du magasin, le Garant (à sa seule discrétion) : (1) réparera le Produit en utilisant des pièces détachées neuves ou remises à neuf; ou (2) remplacera le Produit par un produit ou des pièces neuves ou remises à neuf de qualité comparable. Les produits et pièces remplacés au titre de cette garantie deviennent la propriété du Garant et ne sont pas retournés à l'acheteur. Si les Produits ou pièces nécessitent une réparation après l'expiration de la Période de garantie, l'acheteur devra payer tous les frais de main-d'œuvre et les pièces. Cette garantie reste en vigueur tant que l'acheteur reste propriétaire du Produit Sharp pendant la Période de garantie. La garantie prend fin si le Produit est revendu ou transféré d'une quelconque façon que ce soit à tout autre propriétaire.

## Comment obtenir une réparation sous garantie?

Si le produit a été acheté dans un magasin Best Buy et qu'il s'agit d'un téléviseur avec un écran inférieur à 42 pouces, ramener le produit accompagné de la preuve d'achat originale dans n'importe quel magasin Best Buy. Prendre soin de remettre le Produit dans son emballage d'origine ou dans un emballage qui procure la même qualité de protection que celui d'origine. Si le Produit a été acheté en ligne sur le site Internet de Best Buy, l'expédier accompagné du reçu original à l'adresse indiquée sur le site Web. Prendre soin de remettre le Produit dans son emballage d'origine ou dans un emballage qui procure la même qualité de protection que celui d'origine.

Afin d'obtenir le service de la garantie à domicile pour un téléviseur avec écran de 42 pouces ou plus, appeler le 1-888-BESTBUY pour les États-Unis ou le 1-866-BESTBUY pour le Canada. L'assistance technique établira un diagnostic et corrigera le problème au téléphone ou enverra un technicien agréé par Sharp pour la réparation à domicile.

## Où cette garantie s'applique-t-elle?

Cette garantie n'est applicable qu'aux États-Unis et au Canada dans un magasin de la marque Best Buy ou leurs sites Internet à l'acheteur original du Produit dans le pays où il a été effectué.

## Ce qui n'est pas couvert par cette garantie limitée

La présente garantie ne couvre pas :

- la formation du client;
- l'installation;
- les réglages de configuration;
- les dommages esthétiques;
- les dommages résultants de catastrophes naturelles telles que les surtensions;
- les accidents;
- une utilisation inadaptée, involontaire ou volontaire;
- un usage abusif, involontaire ou volontaire;
- la négligence;
- Une utilisation commerciale, y compris mais sans s'y limiter, l'utilisation dans un centre commercial ou dans les parties communes d'immeubles en copropriété ou d'immeubles d'appartements, ainsi que tout endroit autre qu'un domicile privé;
- La modification de tout ou partie du Produit, y compris l'antenne;
- les dommages ayant pour origine une utilisation ou une maintenance défectueuse;
- la connexion à une source électrique dont la tension est inadéquate;

- Les pannes de courant, les charges électrostatiques et autres types de problèmes avec la réception hertzienne des signaux de télédiffusion;
- La tentative de réparation par toute personne non agréée par le Garant pour réparer le Produit;
- les produits vendus « en l'état » ou « hors service »;
- les consommables, y compris mais sans s'y limiter les piles ou batteries (AA, AAA, C etc.);
- les produits dont le numéro de série usine a été altéré ou enlevé;
- la perte ou vol de ce produit ou de tout élément le composant;
- les défauts ou dommages causés par tout contact, mais sans s'y limiter, avec des liquides, gels ou pâtes;
- les trois premiers pixels défectueux (points noirs ou incorrectement allumés) groupés dans une surface inférieure à un dixième (1/10) de celle de l'écran, ou un maximum de cinq pixels défectueux sur toute la surface de l'écran; les écrans comportant des pixels peuvent contenir un nombre limité de pixels défectueux;
- Des problèmes de retard dans le mouvement ou l'action des images vidéo lors de la lecture de jeux vidéo de style à la première personne.

LA RÉPARATION OU LE REMPLACEMENT, TELS QU'OFFERTS PAR LA PRÉSENTE GARANTIE, CONSTITUENT LE SEUL RECOURS DE L'ACHETEUR POUR TOUTE VIOLATION DE GARANTIE. LE GARANT NE SAURAIT ÊTRE TENU POUR RESPONSABLE DE DOMMAGES ACCESSOIRES OU CONSÉCUTIFS, RÉSULTANT DE L'INEXÉCUTION D'UNE GARANTIE EXPRESSE OU IMPLICITE SUR CE PRODUIT, Y COMPRIS, SANS S'Y LIMITER, LA PERTE DE DONNÉES, L'IMPOSSIBILITÉ D'UTILISER LE PRODUIT, L'INTERRUPTION D'ACTIVITÉ OU LA PERTE DE PROFITS. LE GARANT N'OCTROIE AUCUNE AUTRE GARANTIE EXPRESSE RELATIVE À CE PRODUIT; TOUTES LES GARANTIES EXPRESSES OU IMPLICITES POUR CE PRODUIT, Y COMPRIS, MAIS SANS LIMITATION, TOUTE GARANTIE DE QUALITÉ MARCHANDE, D'ADÉQUATION À UN BUT PARTICULIER, SONT LIMITÉES À LA PÉRIODE DE GARANTIE APPLICABLE TELLE QUE DÉCRITE CI-DESSUS ET AUCUNE GARANTIE EXPRESSE OU IMPLICITE NE S'APPLIQUERA APRÈS LA PÉRIODE DE GARANTIE. CERTAINS ÉTATS, PROVINCES ET JURIDICTIONS NE RECONNAISSENT PAS LES LIMITATIONS DE LA DURÉE DE VALIDITÉ DES GARANTIES IMPLICITES. PAR CONSÉQUENT, LES LIMITATIONS SUSMENTIONNÉES PEUVENT NE PAS S'APPLIQUER À L'ACHETEUR ORIGINAL. LA PRÉSENTE GARANTIE DONNE À L'ACHETEUR DES GARANTIES JURIDIQUES SPÉCIFIQUES; IL PEUT AUSSI BÉNÉFICIER D'AUTRES GARANTIES QUI VARIENT D'UN ÉTAT OU D'UNE PROVINCE À L'AUTRE.

Information relative aux produit :

<https://www.sharptvusa.com/support>

Assistance technique (855) 544-2030

Ce produit est fabriqué pour Best Buy China Ltd, en qualité de mandataire de Best Buy China et distribué et garanti par Best Buy Purchasing, LLC (7601 Penn Avenue South, Richfield, Minnesota, 55423-3645 É.-U.) sous licence de marque par SHARP Corporation.

© 2016 Best Buy China LTD. Tous droits réservés.

SHARP est une marque déposée de Sharp Corporation; utilisée sous licence par Hisense International (Hong Kong) America Investment Co., Limited. Toutes les autres marques de commerce sont la propriété de leur propriétaire respectif.

# SHARP®

Renseignements sur le produit :

Pour les États-Unis, aller à l'adresse : [www.sharppusa.com/manuals/hd.aspx](http://www.sharppusa.com/manuals/hd.aspx)

Pour le Canada (anglais), aller à l'adresse :

[www.sharp.ca/en-CA/CustomerSupport/Support/ProductDownloads.aspx](http://www.sharp.ca/en-CA/CustomerSupport/Support/ProductDownloads.aspx)

Pour le Canada (français), aller à l'adresse :

[www.sharp.ca/fr-CA/CustomerSupport/Support/ProductDownloads.aspx](http://www.sharp.ca/fr-CA/CustomerSupport/Support/ProductDownloads.aspx)

Assistance technique (855) 544-2030

Ce produit est fabriqué pour Best Buy China Ltd, en qualité de mandataire de Best Buy China et distribué et garanti par Best Buy Purchasing, LLC

(7601 Penn Avenue South, Richfield, MN 55423-3645 É.-U.) sous licence de marque de SHARP Corporation.

©2016 Best Buy China LTD. Tous droits réservés.

SHARP est une marque déposée de Sharp Corporation; utilisée sous licence par Sharp Corporation.

Toutes les autres marques de commerce sont la propriété de leur propriétaire respectif.