

INSIGNIA • Roku TV

Téléviseur à DEL de 39 po 1080p 60 Hz Roku TV

Version 7.5

NS-39DR510NA17/NS-39DR510CA17



Les illustrations de ce guide sont fournies uniquement à titre de référence et peuvent être différentes du produit réel. La conception et les spécifications du produit sont sujettes à modifications sans avis préalable.

Avant l'utilisation de ce produit neuf, lire ces instructions afin d'éviter tout dommage.

Contenido

| | |
|---|----|
| SÉCURITÉ POUR LES ENFANTS | 6 |
| Instructions de sécurité importantes | 7 |
| AVERTISSEMENT | 7 |
| ATTENTION | 8 |
| Bienvenue | 10 |
| La nouvelle norme des téléviseurs intelligents..... | 10 |
| Tirer le maximum du nouveau téléviseur..... | 10 |
| Installation des socles ou d'un support de montage mural | 12 |
| Installation des socles | 12 |
| Installation d'un support de montage mural | 13 |
| Éléments du téléviseur | 15 |
| Contenu de l'emballage | 15 |
| Face avant | 15 |
| Prises latérales | 15 |
| Prises arrière | 16 |
| Télécommande | 17 |
| Quel type de connexion utiliser? | 19 |
| Connexion d'un récepteur câble ou satellite | 20 |
| HDMIMD (optimale)..... | 20 |
| AV [vidéo composite] (bonne) | 21 |
| Coaxiale (bonne) | 22 |
| Connexion d'une antenne ou de la télévision câblée (sans récepteur) | 23 |
| Connexion d'un lecteur DVD ou Blu-ray | 24 |
| HDMIMD (optimale)..... | 24 |
| AV [vidéo composite] (bonne) | 25 |
| Connexion d'une console de jeux | 26 |
| HDMIMD (optimale)..... | 26 |
| AV [vidéo composite] (bonne) | 27 |
| Connexion à un ordinateur | 28 |
| Connexion d'une clé USB flash | 29 |
| Connexion d'un casque d'écoute | 30 |
| Connexion de haut-parleurs externes ou d'une barre de son | 31 |
| Utilisation de la prise de SORTIE NUMÉRIQUE (OPTIQUE) pour l'audio numérique..... | 31 |
| Utilisation de la prise ARC pour l'audio numérique | 32 |
| Audio analogique | 33 |
| Connexion d'un système de cinéma maison avec plusieurs appareils | 34 |

| | |
|---|----|
| Connexion de l'alimentation | 35 |
| Installation des piles de la télécommande | 36 |
| Orientation de la télécommande | 36 |
| Configuration guidée | 37 |
| Préparation pour la connectivité internet | 37 |
| Lancer la configuration guidée | 37 |
| Installation du téléviseur | 38 |
| D'autres options : | 40 |
| Écran d'accueil d'un téléviseur connecté | 44 |
| Personnaliser l'écran d'accueil | 44 |
| Écran d'accueil d'un téléviseur non connecté..... | 45 |
| Personnaliser l'écran d'accueil | 45 |
| Les avantages de se connecter | 46 |
| La connexion apporte le plein potentiel du téléviseur!..... | 46 |
| Quelle est la signification de la diffusion en continu ?..... | 46 |
| Comment faire si le téléviseur n'a pas été connecté à l'Internet? | 47 |
| Configuration de la télévision par antenne | 47 |
| Pourquoi configurer le syntoniseur télé? | 47 |
| Comment configurer le syntoniseur télé? | 48 |
| Fonctionnement du téléviseur d>Insignia avec Roku | 51 |
| Témoin lumineux | 51 |
| Économies d'énergie en mode d'attente | 51 |
| Visualisation des canaux d'émissions télévisées | 51 |
| Changement de canal | 52 |
| Affichage de l'information sur la programmation | 52 |
| Réglage des paramètres | 53 |
| Mise en suspension de la télévision en direct..... | 53 |
| Exigences | 53 |
| Activation de la suspension de la télévision en direct | 53 |
| Utilisation de la suspension de la télévision en direct | 53 |
| Remarques à propos de la suspension de la télévision en direct..... | 54 |
| Sélection des entrées du téléviseur | 54 |
| Détection automatique des périphériques | 54 |
| Réglage des paramètres audio et vidéo | 54 |
| Reproduction du contenu à partir de périphériques de stockage USB | 55 |
| Lancement de la lecture automatique..... | 55 |
| Reproduction du contenu à partir de serveurs multimédia du réseau local | 55 |
| Réglage des paramètres du téléviseur | 56 |
| Menu de configuration | 56 |
| Menu Options..... | 56 |
| Configuration du menu des options | 57 |

| | |
|---|-----------|
| Paramètres d'image avancés..... | 58 |
| Menu des options pour les paramètres avancés de l'image | 58 |
| Accessibilité (modèles pour les États-Unis uniquement) | 59 |
| Paramètres du menu d'accessibilité (modèles pour les États-Unis uniquement)..... | 59 |
| Modification des paramètres de confidentialité | 60 |
| Réinitialisation de l'identifiant de publicité | 60 |
| Limitation du suivi des publicités | 60 |
| Mon flux | 61 |
| Films à l'affiche..... | 61 |
| Films, émissions télévisées et acteurs | 61 |
| Recherche d'un film ou d'une émission à regarder | 62 |
| Comment effectuer une recherche?..... | 62 |
| Quelle est la prochaine étape une fois que l'émission est trouvée? | 62 |
| Suivre sur Roku..... | 63 |
| Recherches récentes | 63 |
| Utilisation de la Boutique de canaux de Roku | 63 |
| Personnalisation du téléviseur | 64 |
| Réarranger la disposition des mosaïques..... | 64 |
| Éditer la liste des canaux d'émissions télévisées | 65 |
| Renommer les entrées..... | 65 |
| Supprimer les mosaïques non désirées..... | 66 |
| Changer les thèmes | 66 |
| Modifier l'économiseur d'écran | 66 |
| Modifier le volume des effets sonores..... | 66 |
| Configurer les paramètres de la mise sous tension..... | 67 |
| Paramètres de la mise en marche | 67 |
| Paramètres de la mise hors tension automatique..... | 67 |
| Désactivation de la DEL d'état | 67 |
| Configuration de l'accessibilité (modèles pour les États-Unis uniquement) | 68 |
| Mode des sous-titres | 68 |
| Style de sous-titres | 68 |
| Paramètres du Guide audio..... | 69 |
| Modification des paramètres de sous-titrage (modèles canadiens uniquement) | 69 |
| Configurer les contrôles parentaux | 70 |
| Création d'un NIP des contrôles parentaux | 70 |
| Interdiction de la Boutique des films, des émissions télévisées et des Journaux télévisés | 71 |
| Interdiction des émissions télévisées..... | 71 |
| Que se passe-t-il quand une émission télévisée est interdite? | 74 |
| Modification du NIP du contrôle parental | 75 |
| Réinitialisation des contrôles parentaux..... | 75 |

| | |
|--|-----|
| Autres paramètres | 75 |
| Modification des paramètres du réseau | 76 |
| Modification des réglages de l'heure | 77 |
| Nouvelle recherche des canaux d'émissions télévisées..... | 77 |
| Fonctionnement du téléviseur avec un cinéma maison | 77 |
| Désactivation des haut-parleurs | 77 |
| Changement de mode audio | 77 |
| Configuration d'une connexion audio numérique | 78 |
| Contrôle des autres périphériques à travers la norme CEC | 78 |
| Redémarrage du téléviseur | 79 |
| Réinitialisation du téléviseur..... | 80 |
| Réinitialisation des paramètres audio et vidéo..... | 80 |
| Réinitialisation de tous les paramètres d'origine | 80 |
| Comment faire si l'option de réinitialisation aux paramètres d'origine n'est pas accessible? | 80 |
| Réinitialisation de la connexion réseau | 80 |
| Modification des préférences du NIP pour la Boutique de canaux de Roku..... | 81 |
| Obtention des mises à jour du système | 81 |
| Recherche des mises à jour à partir du téléviseur connecté | 81 |
| Obtention des mises à jour à partir du téléviseur non-connecté..... | 82 |
| Autres périphériques | 83 |
| Obtention et utilisation de l'application mobile de Roku | 83 |
| Écoute privée sur l'application mobile de Roku | 83 |
| Utilisation d'une télécommande universelle..... | 83 |
| Entretien | 83 |
| Nettoyage du boîtier du téléviseur | 83 |
| Nettoyage de l'écran du téléviseur | 83 |
| Problèmes et solutions | 84 |
| FAQ..... | 84 |
| Vidéo et audio | 84 |
| Télécommande | 88 |
| Divers..... | 88 |
| Roku..... | 90 |
| Réseau..... | 90 |
| Périphériques compatible avec la norme CEC | 91 |
| Caractéristiques | 94 |
| Avis juridiques | 95 |
| Garantie limitée d'un an sur les téléviseurs Insignia | 100 |

SÉCURITÉ POUR LES ENFANTS

UN AGENCEMENT APPROPRIÉ DU TÉLÉVISEUR EST IMPORTANT



L'INDUSTRIE DE L'ÉLECTRONIQUE GRAND PUBLIC PREND SES RESPONSABILITÉS

- Les fabricants, les détaillants et l'industrie des produits électroniques grand public ont pris l'engagement de faire du divertissement à la maison une activité agréable et sans danger.
- Même si la visualisation de la télévision est appréciée, il faut noter que tous les téléviseurs (neufs ou anciens) doivent reposer sur des supports (meubles) adaptés ou installés conformément aux instructions du fabricant. Les téléviseurs qui sont placés sur des buffets, des bibliothèques, des étagères, des bureaux, des haut-parleurs, des coffres ou des tables roulantes, etc. inadaptés peuvent être renversés et être source de blessures.

IL FAUT SE PRÉOCCUPER DE LA SÉCURITÉ

- **TOUJOURS** appliquer les recommandations du fabricant pour une installation sécuritaire du téléviseur.
- **TOUJOURS** lire et observer toutes les instructions relatives à une utilisation appropriée du téléviseur.
- Ne **JAMAIS** permettre que les enfants montent ou jouent sur le téléviseur ou sur le meuble sur lequel ils sont placés.
- Ne **JAMAIS** placer le téléviseur sur des meubles qui peuvent être utilisés facilement comme escabeau, tels qu'une commode.
- **TOUJOURS** veiller à installer le téléviseur à un endroit où il ne peut pas être poussé, tiré ou renversé.
- **TOUJOURS** veiller à acheminer les cordons et les câbles afin qu'ils ne puissent pas causer de trébuchement ou être tirés ou saisis.

MONTAGE MURAL OU SUSPENSION AU PLAFOND DU TÉLÉVISEUR

- En cas de doute sur sa capacité à monter en toute sécurité le téléviseur, l'utilisateur doit **TOUJOURS** contacter le revendeur afin de procéder à une installation professionnelle.
- **TOUJOURS** utiliser un dispositif de montage recommandé par le fabricant et disposer d'une homologation de sécurité octroyée par un laboratoire indépendant (UL, CSA, ETL).
- **TOUJOURS** observer toutes les instructions des fabricants du téléviseur et du support mural.
- **TOUJOURS** veiller à ce que le mur ou le plafond sur lequel est monté le téléviseur soit adapté. Certains supports de montage ne sont pas conçus pour être montés sur des murs adossés à des montants en acier ou des parpaings. En cas d'incertitude, faire appel à un installateur professionnel.
- Les téléviseurs peuvent être lourds. Un minimum de deux personnes est requis pour l'installation d'un support de montage mural ou au plafond.

DÉPLACEMENT D'UN TÉLÉVISEUR ANCIEN VERS UN NOUVEL EMPLACEMENT DANS LE DOMICILE

- De nombreux acheteurs de téléviseurs déplacent leurs anciens téléviseurs TRC dans une chambre secondaire après l'achat d'un téléviseur neuf à écran plat. Un soin tout particulier doit être apporté au positionnement de téléviseurs anciens TRC.
- **TOUJOURS** placer le téléviseur ancien TRC sur un meuble robuste et adapté à sa taille et à son poids.
- Ne **JAMAIS** placer le téléviseur ancien TRC sur une commode, car les enfants pourraient avoir la tentation d'utiliser les tiroirs pour grimper dessus.
- **TOUJOURS** veiller à ce que le téléviseur ancien TRC ne dépasse pas du bord du meuble.

Consumer
Technology
Association™

Instructions de sécurité importantes



Ce symbole indique qu'une tension dangereuse, constituant un risque de choc électrique, est présente dans cet appareil. Cette étiquette est située au dos de l'appareil.



Ce symbole indique que d'importantes instructions concernant le fonctionnement et l'entretien figurent dans la documentation qui accompagne cet appareil.



Ce symbole indique que l'appareil est doté d'un double système d'isolation entre la tension section dangereuse et les pièces accessibles à l'utilisateur. Lors de l'entretien, utiliser exclusivement des pièces de rechange identiques.

- 1 Lire ces instructions.
- 2 Conserver ces instructions.
- 3 Respecter tous les avertissements.
- 4 Observer toutes les instructions.
- 5 Ne pas utiliser cet appareil près de l'eau.
- 6 Utiliser uniquement un chiffon sec pour le nettoyage.
- 7 Ne pas obstruer les ouvertures d'aération. Installer l'ensemble conformément aux instructions du fabricant.
- 8 Installer l'appareil à l'écart de sources de chaleur, telles que radiateurs, bouches de chaleur, fours ou autres appareils (y compris les amplificateurs) qui produisent de la chaleur.
- 9 Ne pas chercher à modifier le dispositif de sécurité de la prise polarisée ou de type mise à la terre. Une prise polarisée comporte deux plots, un plus large que l'autre. Une prise de type mise à la terre est composée de deux plots et d'un troisième de mise à la terre. La lame large ou le troisième plot ont été prévus pour la sécurité de l'utilisateur. Si la prise fournie ne rentre pas dans la prise secteur, faire appel à un électricien pour qu'il remplace cette dernière qui est obsolète.

- 10 Protéger le cordon d'alimentation afin d'éviter qu'on ne marche dessus ou qu'il ne soit pincé, en particulier au niveau des prises secteur, plaques multiprises et à l'endroit où il est raccordé à l'appareil.
- 11 N'utiliser que des périphériques et des accessoires spécifiés par le fabricant.
- 12 N'utiliser qu'avec le chariot, le socle, le trépied, le support ou la table spécifiés par le fabricant ou vendus avec le produit. Lorsqu'une table roulante est utilisée, déplacer l'ensemble appareil et table roulante avec précaution pour éviter les blessures provoquées par une chute éventuelle de l'appareil.  S3125A
- 13 Débrancher l'appareil lors d'orages ou quand il n'est pas utilisé pendant une période prolongée.
- 14 Toutes les réparations doivent être réalisées par un personnel qualifié. Faire réparer l'appareil s'il a été endommagé, qu'il s'agisse du cordon d'alimentation ou de la prise qui seraient détériorés, de liquide entré dans l'appareil ou d'objets qui seraient tombés dessus, d'une exposition à la pluie ou à l'eau, d'un fonctionnement anormal ou d'une chute.
- 15 La prise secteur correspond au dispositif de déconnexion. La prise doit rester constamment en état de fonctionner.
- 16 Les piles de la télécommande ne doivent pas être exposées à une chaleur excessive telle que celle du soleil, du feu ou d'autres sources similaires.
- 17 L'appareil ne doit pas être exposé à des éclaboussures ou à des gouttes d'eau et il ne doit pas servir de support à un quelconque objet rempli de liquide, tel qu'un vase.
- 18 Le téléviseur a quatre trous de montage VESA au dos. Si un support de montage mural ou un meuble pour téléviseur est fixé au dos du téléviseur, **le support ou le meuble doit être fermement fixé en utilisant les quatre trous.** Si les quatre trous de montage ne sont pas tous utilisés, cela pourrait provoquer la chute du téléviseur et être source de dommages matériels et de blessures graves. Voir la documentation livrée avec le support de montage mural ou le meuble pour téléviseur pour toutes instructions de montage.

AVERTISSEMENT

Risque de choc électrique

Afin de réduire le risque d'incendie et de choc électrique, ne pas retirer les couvercles, ni exposer cet appareil à la pluie ou à l'humidité. Ne contient aucune pièce réparable par l'utilisateur. Confier l'entretien à du personnel qualifié.

Foudre

Pour protéger le récepteur de l'appareil pendant un orage ou s'il se trouve inutilisé et sans surveillance pendant une période prolongée, le débrancher de la prise secteur et débrancher l'antenne ou la connexion au réseau câblé. Ceci évitera des dégâts matériels ou des blessures en cas de foudre et de variations de tension du secteur.

Lignes électriques

L'antenne extérieure ne doit pas être située près de lignes électriques aériennes ou d'autres circuits d'alimentation et électriques, ni à un emplacement où elle pourrait tomber sur de tels circuits ou lignes électriques. Lors de l'installation d'une antenne externe, faire très attention à ne pas toucher de telles lignes électriques ou circuits car tout contact peut être mortel.

Manipulation de l'écran ACL

- L'écran du téléviseur est en verre. Ne pas laisser tomber le téléviseur, cogner, secouer ou exercer une forte pression sur l'écran ACL. Si l'écran se brise, prendre garde de ne pas se blesser avec les morceaux de verre.
- Si le panneau ACL se brise, veiller à ne pas toucher le liquide du panneau. Cela peut être source d'inflammations cutanées.
- En cas d'introduction de liquide dans la bouche, effectuer immédiatement un bain de bouche et consulter un médecin. De même, en cas d'introduction de liquide dans les yeux ou de contact avec la peau, consulter un médecin après rinçage pendant au moins 15 minutes avec de l'eau claire.

Pièces de rechange

Si des pièces doivent être remplacées, vérifier que le technicien a utilisé des pièces de rechange spécifiées par le fabricant qui ont les mêmes caractéristiques que les pièces d'origine. Toute substitution par des pièces non autorisées risque de provoquer un incendie, un choc électrique, des blessures ou d'autres dangers.

Contrôle de sécurité

Après toute opération d'entretien ou réparation de cet appareil, demander au technicien d'effectuer les contrôles de sécurité de routine pour vérifier qu'il fonctionne correctement.

Source d'alimentation

Cet appareil doit fonctionner conformément à la source d'alimentation indiquée sur l'étiquette. En cas d'incertitude sur la tension d'alimentation électrique de la maison, consulter un électricien ou la compagnie d'électricité.

Entretien

Ces instructions d'entretien sont uniquement réservées à des techniciens qualifiés. Pour réduire les risques de choc électrique, n'effectuer que les opérations d'entretien contenues dans ce manuel à moins d'avoir la qualification nécessaire.

ATTENTION**Dégâts nécessitant un entretien**

Débrancher l'appareil de la prise secteur et utiliser les services d'un technicien qualifié dans les conditions suivantes :

- lorsque le cordon d'alimentation est effiloché ou la prise endommagée;
- si un liquide a été répandu ou des objets ont pénétré dans l'appareil;
- si l'appareil a été exposé à la pluie ou à l'eau;
- si l'appareil fonctionne anormalement en appliquant les instructions d'utilisation. Ne régler que les commandes décrites dans les instructions d'utilisation; en effet, le réglage incorrect d'autres commandes pourrait provoquer des dégâts, entraînant souvent d'importantes réparations par un technicien qualifié pour rétablir le fonctionnement normal de l'appareil;
- si l'appareil est tombé ou s'il est endommagé de quelque façon que ce soit;
- si l'appareil présente une détérioration marquée de ses performances.

Mise à la masse d'une antenne extérieure

Si cet appareil est connecté à une antenne extérieure ou à un réseau câblé, vérifier que l'antenne ou la connexion au réseau câblé est mise à la terre afin de bénéficier d'une certaine protection contre les sautes de tension et les charges électrostatiques. La Section 810 du Code national de l'électricité (CNE), ANSI/NFPA N° 70, fournit des informations relatives à la mise à la terre correcte du mât et du support, la mise à la terre du fil conducteur de l'antenne à l'unité de décharge de l'antenne, la taille des conducteurs de mise à la terre, l'emplacement de l'unité de décharge de l'antenne, la connexion aux conducteurs de terre ainsi que les normes en matière de prise de terre.

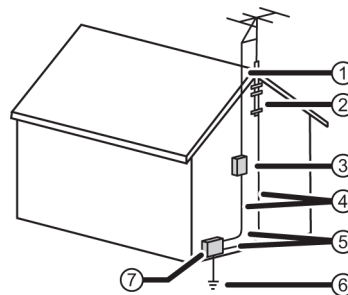

- 1 Fil conducteur de l'antenne
- 2 Serre-fils de mise à la terre
- 3 Unité de décharge de l'antenne
- 4 Conducteurs de mise à la terre
- 5 Serre-fils de mise à la terre
- 6 Système de mise à la terre des électrodes de la compagnie d'électricité
- 7 Équipement de la compagnie d'électricité

Avis à l'installateur de télévision câblée

L'article 820 du National Electrical Code, ANSI/NFPA N° 40 fournit des directives relatives à une mise à la terre adéquate. Elle spécifie en particulier que le câble de masse doit être connecté au système de terre du bâtiment, aussi proche que possible du point d'entrée du câble.

Condensation

De l'humidité se formera sur le téléviseur si celui-ci est transporté d'un milieu froid à une pièce tempérée ou si la température de la pièce monte soudainement.

Dans ce cas, les performances du téléviseur seront altérées. Pour éviter ceci, laisser le téléviseur se stabiliser dans son nouveau milieu pendant environ une heure avant de l'allumer, ou veiller à ce que la température de la pièce monte progressivement.

De la condensation peut également se former en été si le téléviseur est exposé au courant d'air d'un climatiseur. Dans ce cas, déplacer le téléviseur.

Avertissement relatif aux téléphones cellulaires

Pour éviter des interférences avec l'image et le son du téléviseur, des problèmes de fonctionnement, voire même des dommages, conserver les téléphones cellulaires et sans fil à l'écart du téléviseur.

Instructions relatives au recyclage de cet appareil

Il est possible que le téléviseur contienne des matériaux faisant l'objet d'une réglementation relative à l'environnement. Ce téléviseur contient des matériaux qui peuvent être recyclés et réutilisés. Pour aider à protéger l'environnement, contacter les autorités locales pour plus d'informations à propos de la mise au rebut ou le recyclage et afin de localiser le centre de recyclage le plus près avant de se débarrasser du téléviseur.

Pixels morts

Le panneau ACL contient presque 3 millions de transistors en couches minces, ce qui fournit une qualité vidéo d'une netteté exceptionnelle. Il peut arriver que des pixels morts apparaissent à l'écran sous forme de points bleus, verts ou rouges. Ces pixels morts ne nuisent pas aux performances du téléviseur et ne sont pas considérés comme des défauts.

Téléviseur à DEL avec Roku de 39 po, 1080p 60 Hz

Bienvenue

Félicitations d'avoir acheté ce nouveau téléviseur! Découvrir la joie du divertissement sans fin. Une fois l'installation terminée, il sera possible d'accéder à un grand choix de contenu des canaux diffusés en continu, dont Netflix, YouTube, Crackle, CNET et des milliers d'autres.

Important

Le téléviseur reçoit des mises à jour automatiques de temps à autre, ce qui activera du nouveau contenu et de nouvelles fonctions. Ce *Guide de l'utilisateur* explique comment utiliser le téléviseur une fois qu'il a été mis à jour à la version 7.5. Si ce téléviseur n'a pas encore été mis à jour à la version 7.5, certaines informations dans ce *Guide de l'utilisateur* ne s'appliquent pas. Pour connaître la version actuelle du téléviseur avec Roku, aller à **Configuration > Système > À propos** une fois que la configuration guidée est terminée.

La nouvelle norme des téléviseurs intelligents

Bienvenue à la télévision telle qu'elle n'a jamais existée : un écran d'accueil qui peut être personnalisé avec les périphériques et canaux diffusés en continu préférés. Choisir parmi des centaines de milliers de films et d'épisodes de programmes télévisés diffusés en continu, y compris de la musique, des sports, des programmes pour enfants, pour la famille, internationaux et plus. Il y aura toujours quelque chose de nouveau à regarder.

Remarque

Un abonnement payant ou d'autres frais peuvent être requis pour certains canaux. La disponibilité des canaux est susceptible d'être modifiée et varie selon les pays. Le contenu peut ne pas être offert dans tous les pays ou les régions où les produits Roku sont vendus.

Tirer le maximum du nouveau téléviseur

Suivre ces étapes faciles pour tirer le maximum du nouveau téléviseur.

- 1 Se connecter à l'Internet
 - C'est simple, pratique et ça ouvre un monde de divertissement. Il suffit juste d'avoir un réseau sans fil. Il existe des centaines de canaux diffusés en continu gratuits, des services d'abonnement payant tels que Netflix et Spotify, des façons pratiques de louer ou d'acheter un film ou une émission préféré avec Google Play et Cineplex entre autres.
- 2 Choisir les canaux diffusés en continu préférés
 - Trouver les divertissements favoris. Des derniers films à grands succès aux émissions télévisées préférées, avec des tonnes de sports, une grande sélection de canaux de musique diffusés en continu, de la programmation populaire dans une douzaine de langues internationales, des journaux télévisés en direct 24 heures sur 24, 7 jours sur 7 et beaucoup plus, ce nouveau téléviseur fait tout pour émerveiller. Un abonnement payant ou d'autres frais peuvent être requis pour certains canaux.
- 3 Personnaliser l'écran d'**Accueil**
 - Le téléviseur met les émissions télévisées, les canaux diffusés en continu, la console de jeux et les autres appareils favoris en premier plan sur l'écran d'**Accueil**. Plus besoin de chercher parmi les entrées ou de parcourir les menus compliqués. Il est même possible de personnaliser les noms de chaque entrée et de déplacer les mosaïques afin d'accéder aux périphériques les plus utilisés et les canaux diffusés en continu en un seul clic.
- 4 Rechercher le film, l'émission télévisée, l'acteur ou le directeur favoris
 - Une fois connecté à l'Internet, rechercher facilement parmi les canaux supérieurs diffusés en continu par le titre du film ou de l'émission télévisée, l'acteur ou le directeur à partir d'un seul endroit. Les résultats de la recherche sont organisés par tarif donc il est toujours possible de voir l'option au meilleur tarif. Un abonnement payant ou d'autres frais peuvent être requis pour certains canaux.

5 Suspendre la télévision en direct

- Suspend, reprend, fait une avance rapide et un rembobinage des émissions de télévision. Il suffit de connecter sa propre clé USB avec un minimum de 16 Go au téléviseur et de suspendre la télévision en direct pendant un maximum de 90 minutes.

Remarque

La suspension de la télévision en direct n'est disponible que sur les émissions télévisées numériques reçues uniquement à travers l'entrée de l'antenne du téléviseur, et seulement lorsque le téléviseur est connecté à un compte Roku actif.

6 Envoyer les médias personnalisés sur le grand écran

- Envoyer des photos, des vidéos et de la musique personnalisées à partir du téléphone intelligent ou de la tablette à l'écran du téléviseur en quelques clics. De plus, avec certains canaux, tels que Netflix et YouTube, il est possible d'envoyer les films, les émissions télévisées, les événements sportifs, entre autres, directement au téléviseur.

Remarque

L'application Roku pour les appareils avec Microsoft Windows n'émet pas de vidéos.

7 Suivre les films à l'affiche

- Utiliser la fonction Mon flux pour faire un choix et suivre une liste de films à venir, puis attendre les alertes chaque fois qu'un des films suivis devient disponible ou change de tarif.

Remarque

Mon flux n'est pas disponible dans l'application Roku pour les appareils avec Microsoft Windows aux États-Unis ou au Canada.

8 Contrôler le téléphone intelligent ou la tablette

- Il est possible de contrôler le téléviseur à partir de la télécommande incluse ou d'un téléphone intelligent ou d'une tablette compatible avec l'application mobile gratuite pour les appareils mobiles avec iOS^{MD}, Android^{MD} et Windows^{MD}. Naviguer parmi les canaux, visualiser Mon flux et écouter de l'audio de programmes diffusés en continu par la voix à travers l'application mobile gratuite.

Remarque

La recherche par la voix et Mon flux ne sont pas disponibles dans l'application Roku pour les appareils avec Microsoft Windows.

De nombreuses caractéristiques fonctionnent avec les principaux appareils mobiles. Visiter le site <http://support.roku.com> pour toute information sur la compatibilité du périphérique. Commençons!

Installation des socles ou d'un support de montage mural

- Si l'utilisateur souhaite placer le téléviseur sur une table ou un centre de divertissement, aller à [Installation des socles](#).
- En cas de montage mural du téléviseur, aller à [Installation d'un support de montage mural](#).

Remarques

- Ne pas installer les socles si le téléviseur doit être fixé au mur à l'aide d'un support de montage mural.
- Ranger les socles et les vis correspondantes pour une utilisation éventuelle dans le futur.

Installation des socles

- 1 Placer délicatement l'écran du téléviseur sur une surface propre et matelassée afin de protéger l'écran.

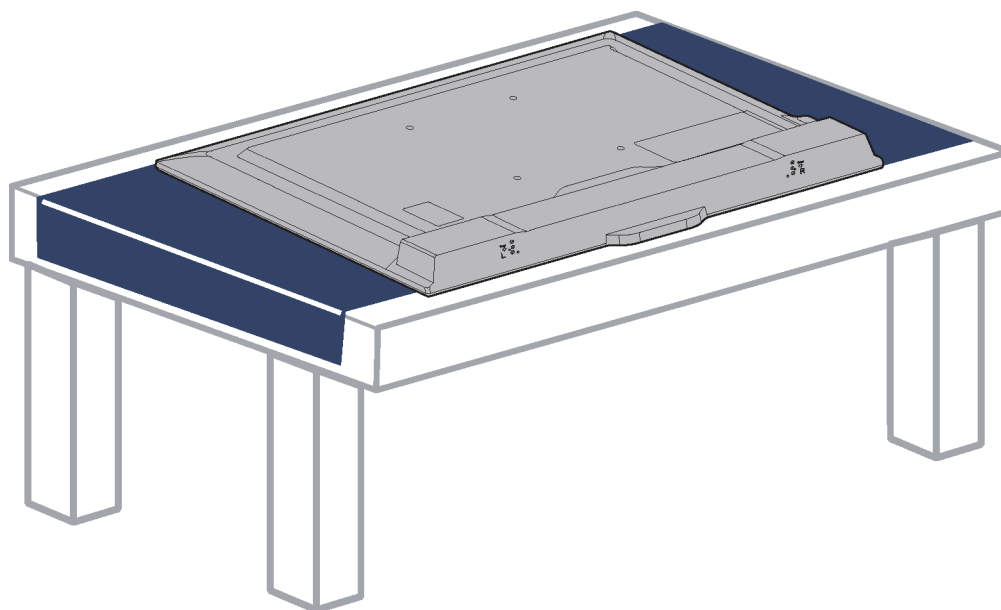

- 2 Aligner les socles du téléviseur avec les trous de vis sur la partie inférieure du téléviseur, puis fixer chaque socle à l'aide de deux des vis fournies.

| Type de vis | Longueur de la vis | Nombre de vis |
|-------------|--------------------|---------------|
| M4 | 24 mm | 4 |

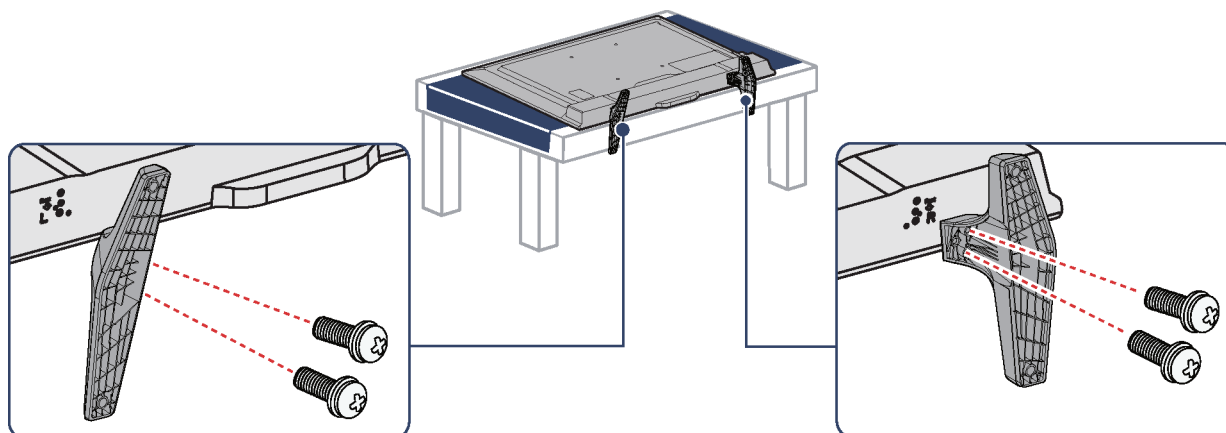

Installation d'un support de montage mural

Avertissements

- Le téléviseur a quatre trous de montage VESA au dos. Si un support de montage mural est fixé au dos du téléviseur, **le support doit être fermement fixé en utilisant les quatre trous**. Si les quatre trous de montage ne sont pas tous utilisés, cela pourrait provoquer la chute du téléviseur et être source de dommages matériels et de blessures graves. Voir la documentation livrée avec le support de montage mural pour toutes instructions de montage.
- Un montage mural de ce téléviseur ne peut se faire qu'avec un support de montage mural homologué UL pour la charge ou le poids considéré. (Voir [Divers](#) à la page 94.)

- 1 Placer délicatement l'écran du téléviseur sur une surface propre et matelassée afin de protéger l'écran.

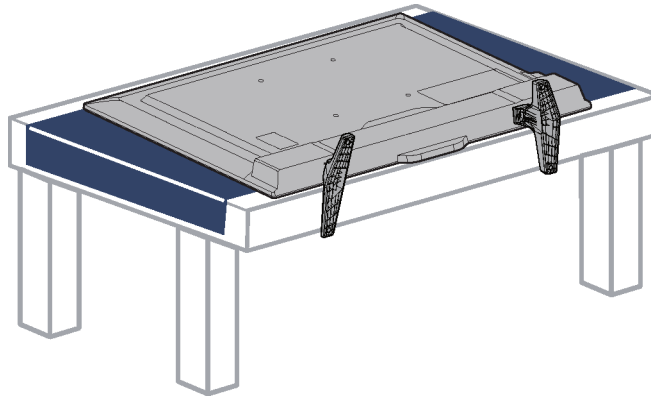

- 2 Si les socles du téléviseur ont été installés, retirer les quatre vis qui les fixent au téléviseur.

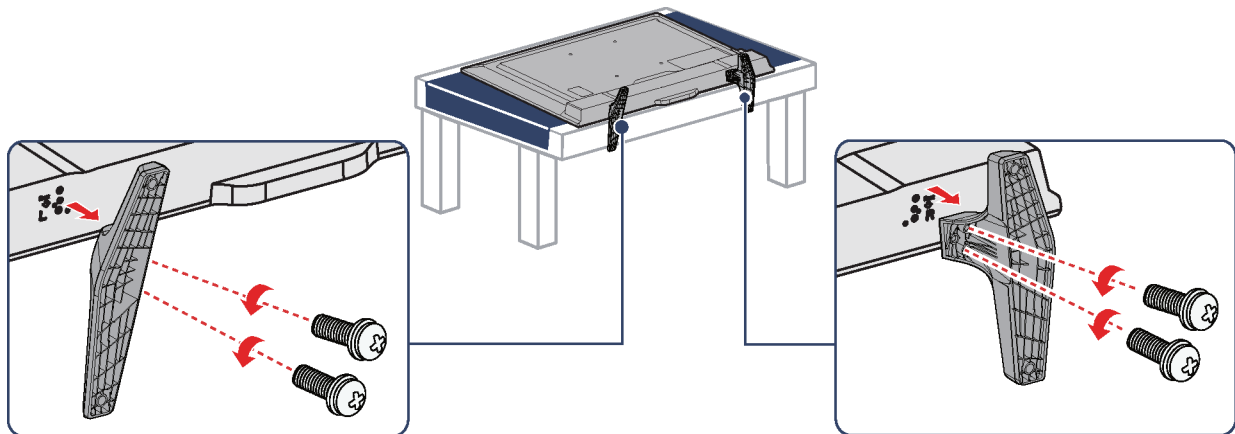

- 3 Fixer le support de montage mural à l'aide des trous de montage au dos du téléviseur. Afin d'accrocher le téléviseur correctement, consulter les instructions fournies avec le support de montage mural pour un montage correct du téléviseur.

Remarques

- La longueur des vis du montage mural varie selon le support de montage mural acheté. Pour connaître la longueur des vis, voir les instructions qui accompagnent le support de montage mural.
- Les trous de montage à l'arrière du téléviseur requièrent des vis de type M4.

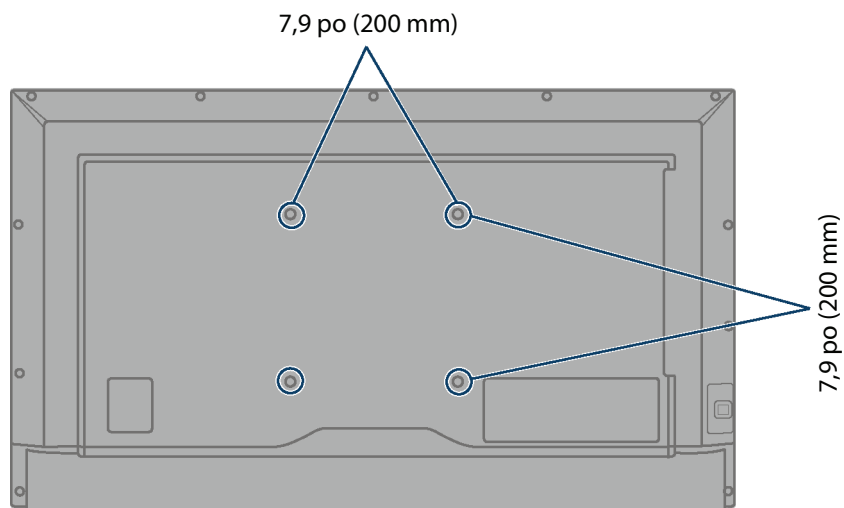

Éléments du téléviseur

Ce téléviseur est équipé de commandes intégrées pour le réglage des paramètres de base et plusieurs ensembles de prises disponibles pour y connecter des périphériques.

Cette section contient des informations à propos de :

- Contenu de l'emballage
- Face avant
- Prises latérales
- Prises arrière
- Télécommande

Contenu de l'emballage

- Téléviseur à DEL de 39 po
- Télécommande avec piles (2 de type AAA)
- Socles du téléviseur (2)
- Vis (4)
- Cordon d'alimentation
- *Guide d'installation rapide*
- *Information importante*

Face avant

Outre l'écran de visualisation, la face avant dispose d'un capteur de télécommande pour recevoir les signaux de la télécommande (ne pas l'obstruer) et un témoin d'état (voir [Témoin lumineux](#) à la page 51).

Prises latérales

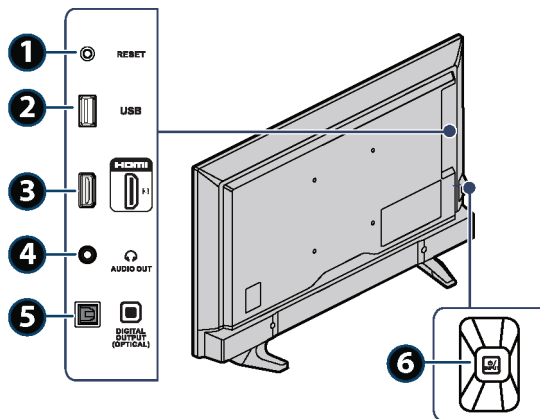

| N° | Élément | Description |
|----|----------------------------|---|
| 1 | RÉINITIALISATION | Appuyer et maintenir enfoncée cette touche pendant 15 secondes pour réinitialiser aux paramètres usine. Voir Comment faire si l'option de réinitialisation aux paramètres d'origine n'est pas accessible? à la page 80. |
| 2 | USB | Connecter une clé USB flash à cette prise pour visionner des photos et des vidéos compatibles et pour écouter des fichiers de musique. Pour plus d'informations, voir Connexion d'une clé USB flash à la page 29 et Reproduction du contenu à partir de périphériques de stockage USB à la page 55. |
| 3 | HDMI 3 | Connecter un périphérique HDMI ^{MD} à cette prise. Pour plus d'informations, voir HDMI^{MD} (optimale) aux pages 20, 24, ou 26 ou Connexion à un ordinateur à la page 28. |
| 4 | 🎧/SORTIE AUDIO | Prise pour brancher un casque d'écoute. Voir Connexion d'un casque d'écoute à la page 30. |
| 5 | SORTIE NUMÉRIQUE (OPTIQUE) | Connecter une barre de son numérique, un ensemble de haut-parleurs ou un système de cinéma maison à cette prise pour écouter l'audio du téléviseur à partir des haut-parleurs externes. Pour plus d'informations, voir Utilisation de la prise de SORTIE NUMÉRIQUE (OPTIQUE) pour l'audio numérique à la page 31. |
| 6 | 🔊/ENTRÉE | 🔊: appuyer sur cette touche pour mettre le téléviseur en marche quand le téléviseur est éteint (en mode d'attente). Appuyer et maintenir cette touche enfoncée pour éteindre le téléviseur quand il est en marche. Avertissement : Quand l'appareil est éteint, il n'est pas hors tension. Pour le mettre hors tension, débrancher le cordon de la prise secteur. INPUT (Entrée) : appuyer et relâcher rapidement cette touche pour ouvrir la liste des <i>SOURCES D'ENTRÉE</i> , puis appuyer une ou plusieurs fois pour sélectionner une source d'entrée vidéo, puis attendre quelques secondes. Le téléviseur passe à la source sélectionnée. Pour plus d'informations, voir Sélection des entrées du téléviseur à la page 54. |

Prises arrière

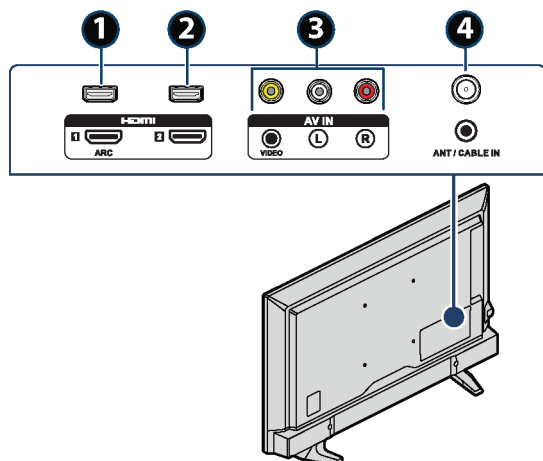

| N° | Élément | Description |
|----|-------------------------|---|
| 1 | HDMI 1/ARC | <p>Connecter un périphérique HDMI^{MD} à cette prise. Pour plus d'informations, voir HDMIMD (optimale) aux pages 20, 24, ou 26 ou Connexion à un ordinateur à la page 28.</p> <p>OU</p> <p>Brancher un récepteur de cinéma maison compatible ARC sur cette prise. Pour plus d'informations, voir Utilisation de la prise ARC pour l'audio numérique à la page 32.</p> |
| 2 | HDMI 2 | <p>Connecter un périphérique HDMI^{MD} à cette prise. Pour plus d'informations, voir HDMIMD (optimale) aux pages 20, 24, ou 26 ou Connexion à un ordinateur à la page 28.</p> |
| 3 | VIDÉO et (audio) G et D | <p>Prises pour connecter la vidéo et l'audio d'un périphérique AV. Pour plus d'informations, voir AV [vidéo composite] (bonne) à la page 21, 25 ou 27.</p> |
| 4 | ENTRÉE ANT/CÂBLE | <p>Connecter l'antenne ou la télévision câblée à cette prise. Pour plus d'informations, voir Coaxiale (bonne) à la page 22 ou Connexion d'une antenne ou de la télévision câblée (sans récepteur) à la page 23.</p> |

Télécommande

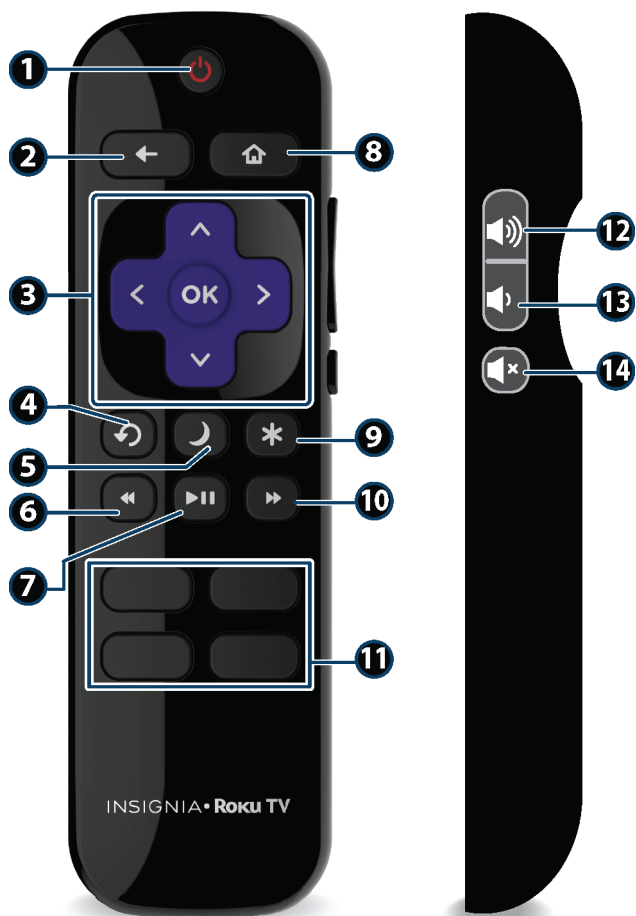

| N° | Touche | Description |
|----|---------------------|--|
| 1 | ⏻ (marche/arrêt) | Pour allumer le téléviseur s'il est en mode attente. Pour mettre le téléviseur en mode attente s'il est déjà allumé. |
| 2 | ← (panneau arrière) | L'action dépendra de ce que l'utilisateur souhaite faire avec le téléviseur : Menu : pour retourner au menu ou à l'écran précédent. Mosaïque de l'écran d'accueil : pour ramener la sélection à l'option du menu accueil. Visualisation de la télévision par antenne ou par entrée du téléviseur : pour retourner à l'écran à partir de laquelle l'entrée a été sélectionnée. Reproduction du contenu diffusé : pour arrêter de reproduire la diffusion et revenir au menu ou à l'écran précédent. Visualisation du contenu diffusé : pour revenir au niveau précédent dans l'arborescence des contenus. |



| N° | Touche | Description |
|----|-------------------|--|
| 3 | ^ v < > et OK | ^ : pour déplacer la sélection vers le haut à l'élément suivant. v : pour déplacer la sélection vers le bas à l'élément suivant. < : pour déplacer la sélection vers la gauche, si possible (si le symbole < s'affiche). Pour afficher la liste des canaux en regardant la télévision. Pour revenir en arrière dans la vidéo pendant la diffusion en continu de la plupart des vidéos. > : pour déplacer la sélection vers la droite, si possible (si le symbole > s'affiche). Pour quitter la liste des canaux en regardant la télévision avec la liste affichée. Pour avancer rapidement dans la vidéo pendant la diffusion en continu de la plupart des vidéos. OK : pour sélectionner l'option mise en surbrillance. Cette touche permet d'afficher l'information sur le programme télévisé en cours de visualisation. |
| 4 | ↶ | Visualisation de la télévision par antenne ou câblée (sans récepteur) : pour revenir au canal précédent. Reproduction du contenu en diffusion : pour faire un saut en arrière d'une position dans la vidéo. Menu : pour faire un retour en arrière d'une lettre pendant les entrées des menus, par exemple Rechercher. |
| 5 | ☾ (arrêt différé) | Le premier appui affiche une bannière indiquant la durée restante de l'arrêt différé, si applicable, ou l' Arrêt différé est désactivé . Chaque appui successif permet de parcourir les intervalles pré-réglés d'arrêt différé : 30 minutes, 1 heure, 1 heure et demie, 2 heures et 3 heures . Une fois réglé, l'arrêt différé reste activé quelle que soit la visualisation en cours. |
| 6 | ⏮ (rembobinage) | Lors de la diffusion de vidéo en continu qui prend en charge cette fonction ou d'une émission de télévision si la suspension de la télévision en direct est activée : <ul style="list-style-type: none"> Le premier appui rembobine à la vitesse 1x. Le deuxième appui rembobine à la vitesse 2x. Le troisième appui rembobine à la vitesse 3x. Les appuis successifs permettent de parcourir les vitesses de rembobinage 1x, 2x et 3x. Permet de sauter à la piste ou à la sélection précédente pendant la diffusion de l'audio en continu. Permet de sauter à la page supérieure lorsqu'un menu, une mosaïque ou un canal dans la liste des canaux est mis en surbrillance. Permet de sauter au caractère en haut de la colonne actuelle quand un clavier virtuel est utilisé. |
| 7 | ⏸ (lecture/pause) | Pendant la lecture de contenu diffusé en continu ou d'une émission de télévision si la suspension de la télévision en direct est activée, permet d'alterner entre les suspensions et la lecture du contenu. |
| 8 | 🏠 (accueil) | Pour retourner immédiatement au menu de l'écran d'accueil. |
| 9 | * (options) | Pour afficher le menu Options , mais uniquement lorsque Options * situé dans le coin supérieur droit de l'écran n'est pas atténué. Le menu affiché variera en fonction de ce que l'utilisateur fait avec le téléviseur. De même, dans la plupart des cas, l'appui de la touche * pendant la reproduction d'une vidéo permet d'afficher le menu Options sur une partie de l'écran où il est possible de régler divers paramètres de l'image et du son. |
| 12 | 🔊 | |
| 13 | 🔊 | |
| 14 | 🔊 x | |

| N° | Touche | Description |
|----|---------------------------|---|
| 10 | ▶▶ | <p>Lors de la diffusion de vidéo en continu qui prend en charge cette fonction ou d'une émission de télévision si la suspension de la télévision en direct est activée :</p> <ul style="list-style-type: none"> • Le premier appui permet une avance rapide à la vitesse 1x. • Le deuxième appui permet une avance rapide à la vitesse 2x. • Le troisième appui permet une avance rapide à la vitesse 3x. • Les appuis successifs permettent de parcourir les vitesses d'avance rapide 1x, 2x et 3x. <p>Permet de sauter à la piste ou à la sélection suivante pendant la diffusion de l'audio en continu.</p> <p>Permet de sauter à la page inférieure lorsqu'un menu, une mosaïque ou un canal dans la liste des canaux est mis en surbrillance.</p> <p>Permet de sauter au caractère en bas de la colonne actuelle quand un clavier virtuel est utilisé.</p> |
| 11 | RACCOURCI DU CANAL OFFERT | <p>Des touches spécifiques figurent le logo d'un fournisseur de contenu diffusé en continu qui est offert. Le fait d'appuyer sur une de ces touches allume le téléviseur (s'il n'est pas déjà allumé), et s'il est opérationnel et connecté à l'Internet, il effectuera une des actions suivantes :</p> <ul style="list-style-type: none"> • Afficher la page principal du canal en diffusion si ce dernier a déjà été ajouté à l'écran d'accueil. • Afficher la page d'abonnement du canal en diffusion si ce dernier n'a pas déjà été ajouté afin que l'utilisateur accepte les conditions et les frais du service. |

| N° | Touche | Description |
|----|----------------------|--|
| 12 | 🔊 (hausse du volume) | <p>Chaque appui augmente le volume d'un incrément. Appuyer et maintenir enfoncée pour augmenter le volume rapidement. Un témoin du volume affiche le niveau du volume pendant son réglage et quelques secondes après.</p> <p>Remarque : Si le téléviseur est mis en sourdine, l'appui sur 🔊 rétablit le son.</p> |
| 13 | 🔊 (baisse du volume) | <p>Chaque appui diminue le volume d'un incrément. Appuyer et maintenir enfoncée pour diminuer le volume rapidement. Un témoin du volume affiche le niveau du volume pendant son réglage et quelques secondes après.</p> <p>Remarque : Si le téléviseur est mis en sourdine, le fait d'appuyer sur 🔊 ne rétablira pas le son.</p> |
| 14 | 🔊* | <p>Pour activer ou désactiver la mise en sourdine. Un témoin du volume affiche le niveau du volume actuel et une icône de mise en sourdine quand la touche 🔊* est appuyée et pendant quelques secondes après. Si les Sous-titres codés sont Activés en sourdine, ils seront affichés même quand le téléviseur est mis en sourdine.</p> |

Quel type de connexion utiliser?

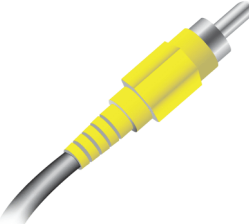
Ce téléviseur a plusieurs types de connexions disponibles pour y connecter des périphériques. Pour une qualité vidéo optimale, il faut connecter le périphérique à la meilleure connexion disponible. Utiliser le tableau ci-après pour identifier les câbles :

| Qualité vidéo | Type de connexion et prise | Connecteur de câble |
|---|---|---|
| Optimale (utiliser cette connexion si les périphériques ont une prise HDMI ^{MD}) | Vidéo et audio HDMI ^{MD} |  |
| Bonne | AV [vidéo composite] (requiert une connexion audio) |  |
| Bonne | Vidéo et audio coaxial |  |

| Type de connexion et prise | Connecteur de câble |
|----------------------------|---------------------|
|----------------------------|---------------------|

Sortie audio optique numérique



Entrée audio analogique

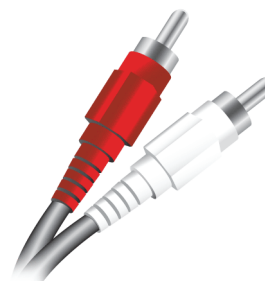

Sortie audio analogique de 3,5 mm



Précautions

- Vérifier la position et le type de prises avant d'effectuer des connexions.
- Des raccordements desserrés peuvent entraîner une qualité audio et vidéo médiocre. Vérifier que toutes les connexions sont correctes et bien fixées.
- Les périphériques audio-vidéo externes illustrés peuvent être différents des périphériques de l'utilisateur. Pour toutes questions, consulter la documentation livrée avec les périphériques.
- Toujours éteindre le téléviseur avant d'y connecter des périphériques externes.

Connexion d'un récepteur câble ou satellite

La plupart des récepteurs câble ou satellite ont plusieurs types de connexion. Pour obtenir la meilleure image vidéo, utiliser le meilleur type de connexion disponible. Pour plus d'informations, voir [Quel type de connexion utiliser?](#) à la page 19.

Il est possible de connecter le récepteur câble ou satellite en utilisant :

- HDMI^{MD} (optimale)
- AV [vidéo composite] (bonne)
- Coaxiale (bonne)

HDMI^{MD} (optimale)

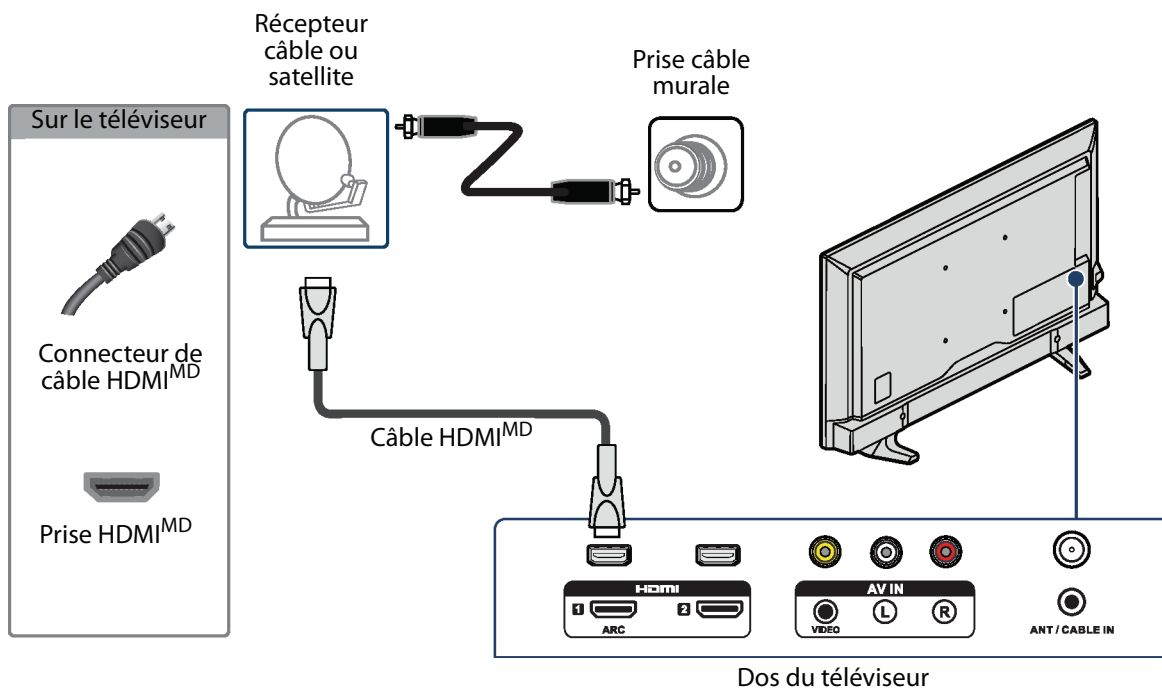

- 1 Vérifier que le cordon d'alimentation du téléviseur est débranché et que tous les appareils connectés sont éteints.
- 2 Brancher le câble d'entrée en provenance de la prise murale de télévision câblée sur la prise d'entrée câble ou satellite du récepteur.
- 3 Connecter un câble HDMI^{MD} (non fourni) à une prise **HDMI** sur le côté du téléviseur et à la prise de sortie HDMI (**HDMI OUT**) du récepteur câble ou satellite.
- 4 Brancher le cordon d'alimentation du téléviseur sur une prise secteur, allumer le téléviseur, puis le récepteur câble ou satellite.
- 5 À partir de l'écran d'accueil, appuyer sur **^** **v** **<** ou **>** pour mettre en surbrillance la mosaïque **HDMI 1**, **HDMI 2** ou **HDMI 3**, puis appuyer sur **OK**.

Remarque

Un câble HDMI^{MD} transmet la vidéo et l'audio. Aucun câble audio n'est nécessaire.

AV [vidéo composite] (bonne)

Remarques
 Les câbles présentent souvent un codage couleur correspondant aux prises.

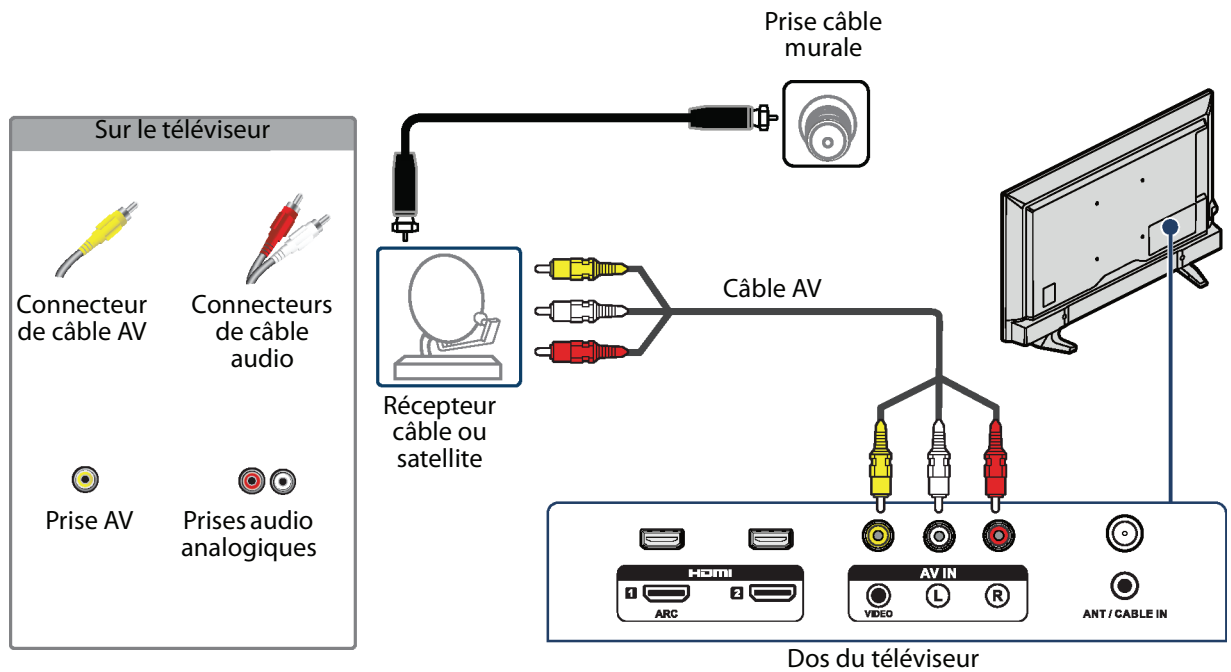

- 1 Vérifier que le cordon d'alimentation du téléviseur est débranché et que tous les appareils connectés sont éteints.
- 2 Brancher le câble d'entrée en provenance de la prise murale de télévision câblée sur la prise d'entrée câble ou satellite du récepteur.
- 3 Brancher un câble AV (non fourni) sur la prise vidéo (**VIDEO**) et sur les prises audio G et D (**L et R**) au dos du téléviseur et sur les prises de sortie audio et AV du récepteur câble ou satellite.

Remarque
 Lorsque l'audio est connecté aux prises audio G et D (**L et R**), la sortie audio est analogique.

- 4 Brancher le cordon d'alimentation du téléviseur sur une prise secteur, allumer le téléviseur, puis le récepteur câble ou satellite.
- 5 À partir de l'écran d'accueil, appuyer sur **^** **v** **<** ou **>** pour mettre en surbrillance la mosaïque **AV**, puis appuyer sur **OK**.

Coaxiale (bonne)

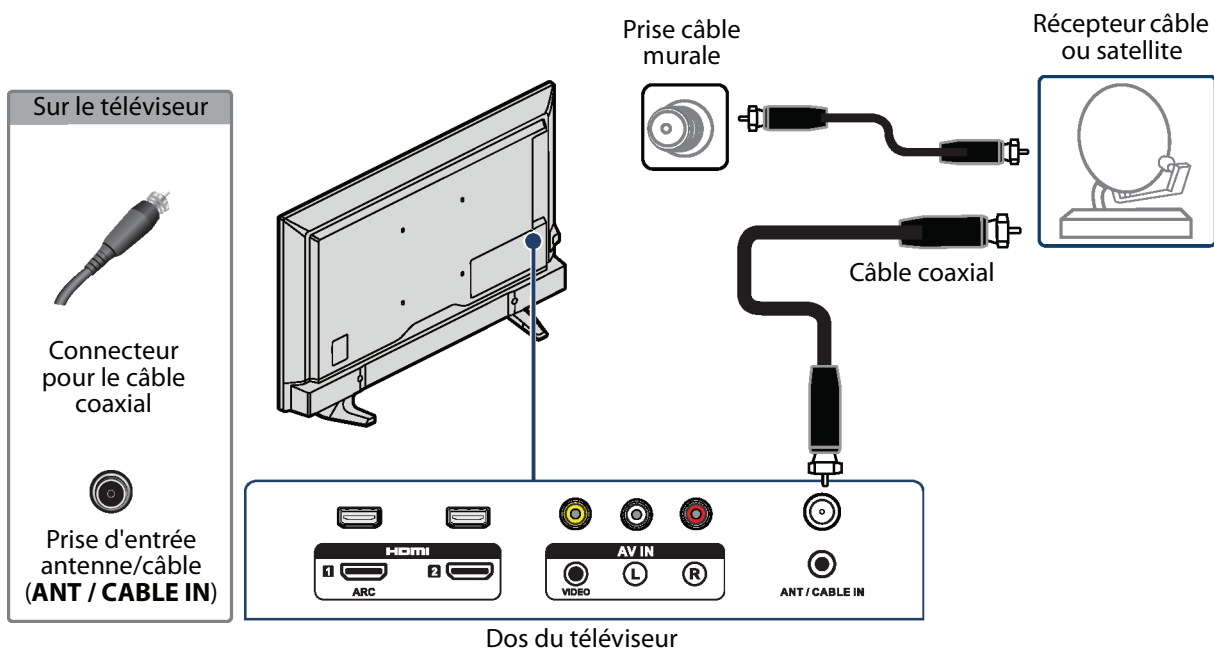

- 1 Vérifier que le cordon d'alimentation du téléviseur est débranché et que tous les appareils connectés sont éteints.
- 2 Brancher le câble d'entrée en provenance de la prise murale de télévision câblée sur la prise d'entrée câble ou satellite du récepteur.
- 3 Connecter un câble coaxial (non fourni) à la prise d'entrée antenne/câble (**ANT / CABLE IN**) au dos du téléviseur et à la prise de sortie coaxiale du récepteur câble ou satellite.
- 4 Brancher le cordon d'alimentation du téléviseur sur une prise secteur, allumer le téléviseur, puis le récepteur câble ou satellite.
- 5 Configurer le syntoniseur télé pour regarder les émissions télévisées. Voir [Configuration de la télévision par antenne](#) à la page 47.
- 6 À partir de l'écran d'accueil, appuyer sur \wedge \vee \lt ou \gt pour mettre en surbrillance la mosaïque **Télévision par antenne**, puis appuyer sur **OK**.

Remarques

- Utiliser un câble coaxial pour éliminer les interférences et le bruit en provenance des ondes radio.
- Ne pas attacher le câble coaxial et le cordon d'alimentation ou d'autres câbles ensemble.

Connexion d'une antenne ou de la télévision câblée (sans récepteur)

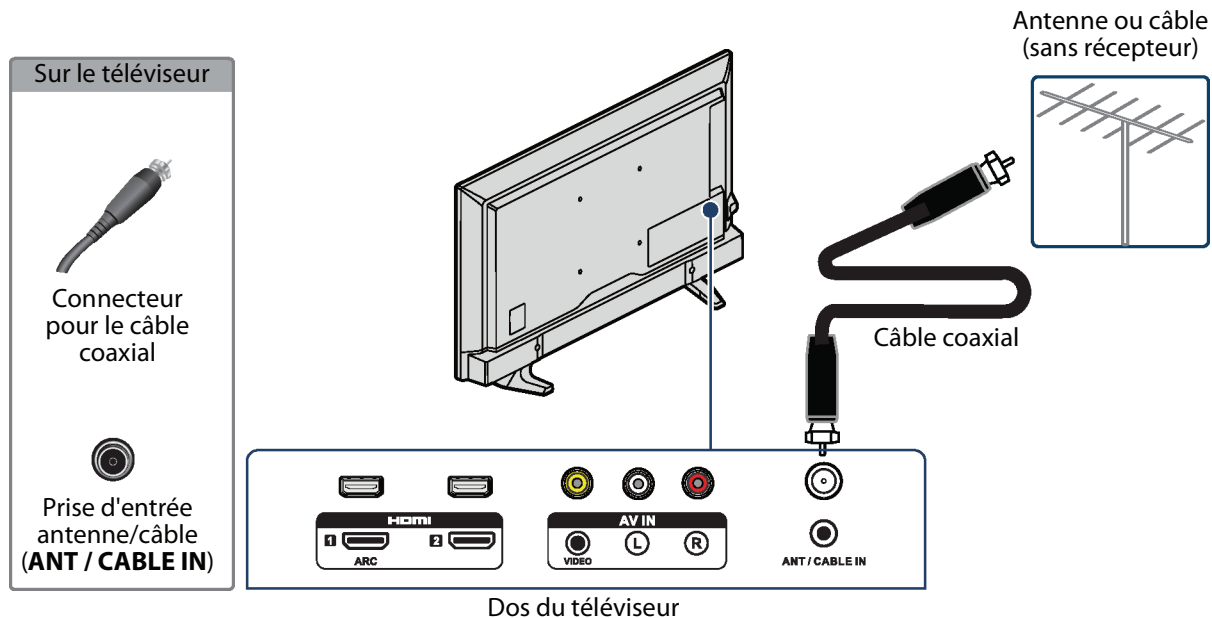

- 1 Vérifier que le cordon d'alimentation du téléviseur est débranché et que tous les appareils connectés sont éteints.
- 2 Connecter un câble coaxial (non fourni) à la prise d'entrée antenne/câble (**ANT / CABLE IN**) au dos du téléviseur et à la prise murale de l'antenne ou de la télévision câblée.
- 3 Brancher le cordon d'alimentation du téléviseur sur une prise secteur, puis allumer le téléviseur.
- 4 À partir du menu d'accueil, appuyer sur \wedge \vee \lt ou \gt pour mettre en surbrillance la mosaïque **Télévision par antenne**, puis appuyer sur **OK**.
- 5 Configurer le syntoniseur télé pour regarder les émissions télévisées. Voir [Configuration de la télévision par antenne](#) à la page 47.
- 6 À partir de l'écran d'accueil, appuyer sur \wedge \vee \lt ou \gt pour mettre en surbrillance la mosaïque **Télévision par antenne**, puis appuyer sur **OK**.

Remarques

- Utiliser un câble coaxial pour éliminer les interférences et le bruit en provenance des ondes radio.
- Ne pas attacher le câble coaxial et le cordon d'alimentation ou d'autres câbles ensemble.
- Si l'antenne n'est pas installée correctement, contacter du personnel qualifié pour corriger ce problème.
- Si le niveau du signal d'un canal est faible, l'image peut être déformée. Ajuster la position de l'antenne ou utiliser soit une antenne extérieure directionnelle, soit une antenne portative avec amplificateur intégré.
- Si la qualité de l'image est bonne sur certains canaux et médiocre sur d'autres, le problème peut provenir d'un signal médiocre ou faible du télédiffuseur ou du câblo-opérateur.
- En cas de connexion à la télévision câblée sans récepteur, si la qualité de l'image est médiocre, il peut être nécessaire d'installer un récepteur pour améliorer la réception du signal et la qualité de l'image. Contacter le câblo-opérateur pour obtenir un récepteur.
- Plusieurs canaux de haute définition (HD) convertissent le contenu de définition standard (DS). L'image affichée sur le téléviseur est toujours affichée en DS, donc la qualité de l'image ne sera pas aussi claire et nette que si le contenu avait été enregistré en HD à l'origine.

Connexion d'un lecteur DVD ou Blu-ray

La plupart des lecteurs Blu-ray ou DVD ont plusieurs types de connexion. Pour obtenir la meilleure image vidéo, utiliser le meilleur type de connexion disponible. Pour plus d'informations, voir [Quel type de connexion utiliser?](#) à la page 19.

Il est possible de connecter un lecteur DVD ou Blu-ray en utilisant :

- HDMI^{MD} (optimale)
- AV [vidéo composite] (bonne)

HDMI^{MD} (optimale)

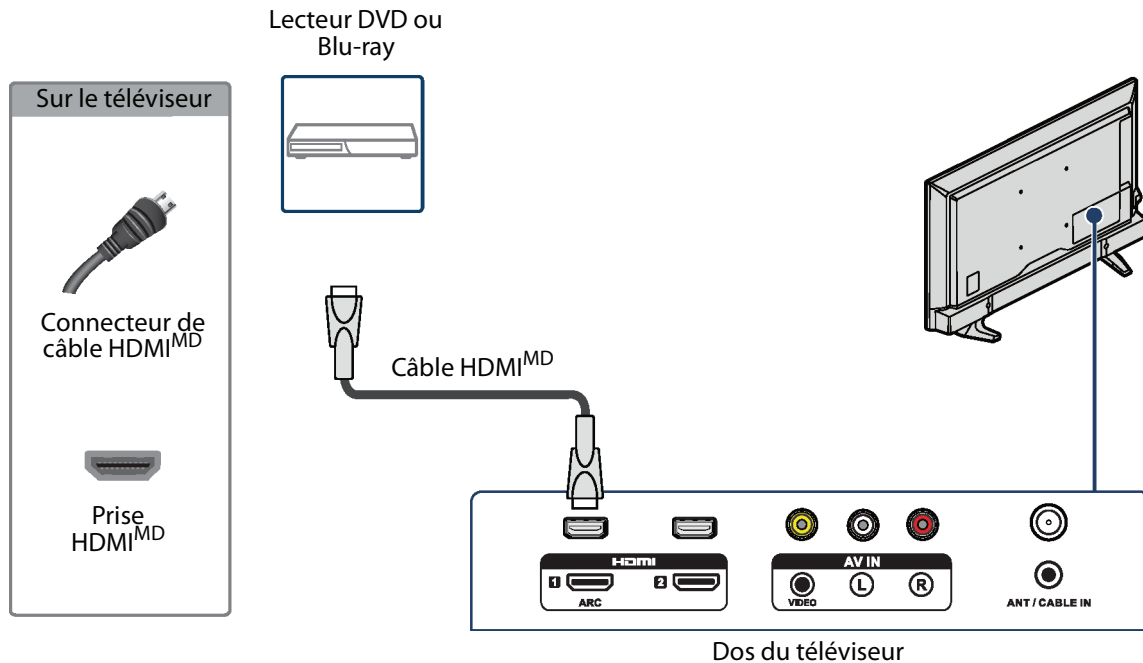

- 1 Vérifier que le cordon d'alimentation du téléviseur est débranché et que le lecteur DVD ou Blu-ray est éteint.
- 2 Connecter un câble HDMI^{MD} (non fourni) à une prise **HDMI** au dos ou sur le côté du téléviseur et à la prise de sortie HDMI (**HDMI OUT**) du lecteur DVD ou Blu-ray.
- 3 Brancher le cordon d'alimentation du téléviseur sur une prise secteur, puis allumer le téléviseur et le lecteur DVD ou Blu-ray.
- 4 À partir de l'écran d'accueil, appuyer sur \wedge \vee \lt ou \gt pour mettre en surbrillance la mosaïque **HDMI 1**, **HDMI 2** ou **HDMI 3**, puis appuyer sur **OK**.

Remarque

Un câble HDMI^{MD} transmet la vidéo et l'audio. Aucun câble audio n'est nécessaire.

AV [vidéo composite] (bonne)

Remarque
Les câbles présentent souvent un codage couleur correspondant aux prises.

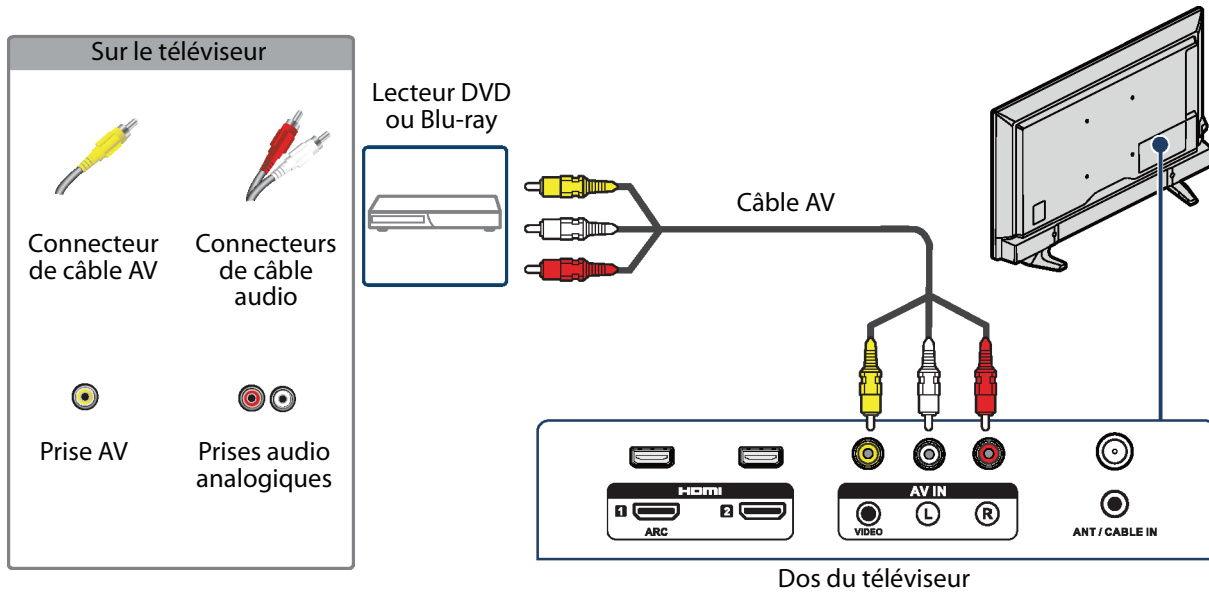

- 1 Vérifier que le cordon d'alimentation du téléviseur est débranché et que le lecteur DVD ou Blu-ray est éteint.
- 2 Connecter un câble AV (non fourni) à la prise vidéo (**VIDEO**) et aux prises audio G et D (**L** et **R**) au dos du téléviseur et aux prises de sortie AV (**AV OUT**) du lecteur DVD ou Blu-ray.

Remarque
Lorsque l'audio est connecté aux prises audio G et D (**L** et **R**), la sortie audio est analogique.

- 3 Brancher le cordon d'alimentation du téléviseur sur une prise secteur, puis allumer le téléviseur et le lecteur DVD ou Blu-ray.
- 4 À partir de l'écran d'accueil, appuyer sur **^** **v** **<** ou **>** pour mettre en surbrillance la mosaïque **AV**, puis appuyer sur **OK**.

Connexion d'une console de jeux

La plupart des consoles de jeux ont plusieurs types de connexion. Pour obtenir la meilleure image vidéo, utiliser le meilleur type de connexion disponible. Pour plus d'informations, voir [Quel type de connexion utiliser?](#) à la page 19.

Il est possible de connecter une console de jeux en utilisant :

- HDMI^{MD} (optimale)
- AV [vidéo composite] (bonne)

HDMI^{MD} (optimale)

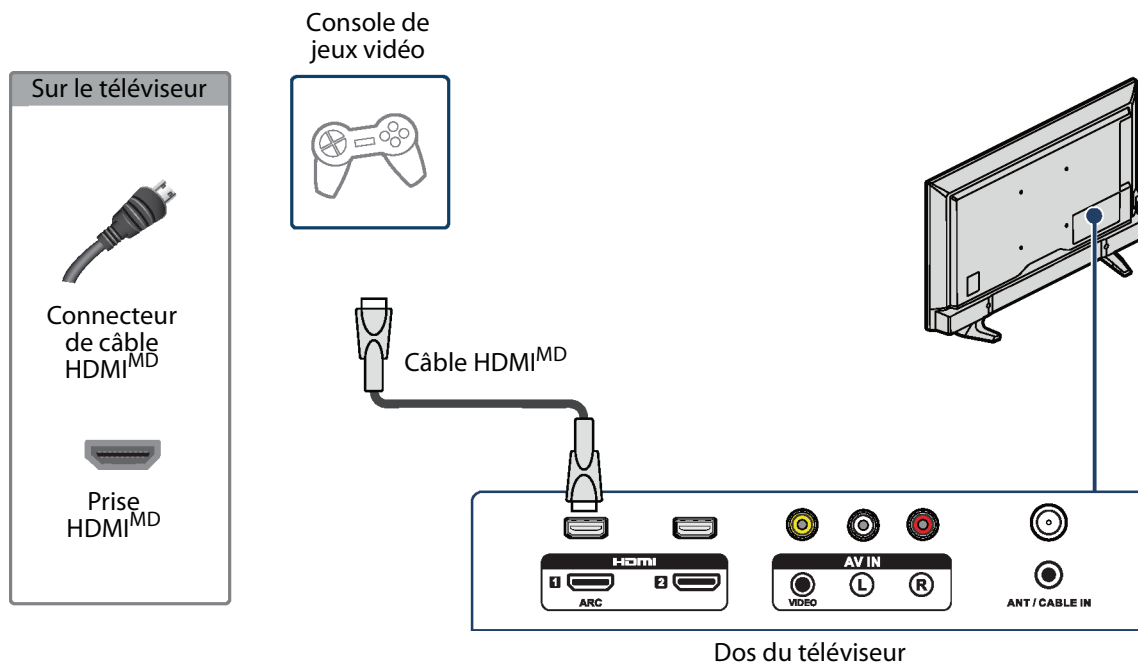

- 1 Vérifier que le cordon d'alimentation du téléviseur est débranché et que la console de jeux vidéo est hors tension.
- 2 Connecter un câble HDMI^{MD} (non fourni) à la prise **HDMI** au dos ou sur le côté du téléviseur et à la prise de sortie HDMI (**HDMI OUT**) de la console de jeux.
- 3 Brancher le cordon d'alimentation du téléviseur sur une prise secteur, puis allumer le téléviseur et la console de jeux.
- 4 À partir de l'écran d'accueil, appuyer sur \wedge \vee \lt ou \gt pour mettre en surbrillance la mosaïque **HDMI 1**, **HDMI 2** ou **HDMI 3**, puis appuyer sur **OK**.

Remarque

Un câble HDMI^{MD} transmet la vidéo et l'audio. Aucun câble audio n'est nécessaire.

AV [vidéo composite] (bonne)**Remarque**

Les câbles présentent souvent un codage couleur correspondant aux prises.

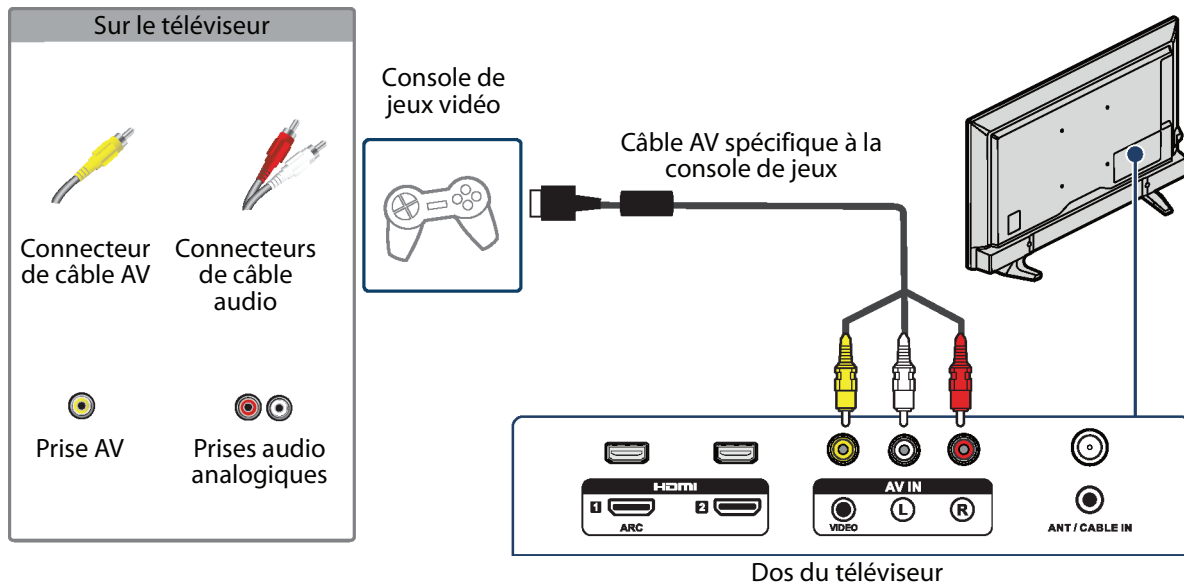

- 1 Vérifier que le cordon d'alimentation du téléviseur est débranché et que la console de jeux vidéo est hors tension.
- 2 Brancher le câble AV de la console de jeux (non fourni) à la prise vidéo (**VIDEO**) et aux prises audio G et D (**L** et **R**) au dos du téléviseur et l'autre extrémité aux prises composites de la console de jeux.

Remarque

- Certains anciens modèles de consoles de jeux vidéo sont équipés d'un câble AV spécial. Se reporter à la documentation livrée avec la console de jeux vidéo ou vérifier sur le site Web du fabricant.
- Lorsque l'audio est connecté aux prises audio G et D (**L** et **R**), la sortie audio est analogique.

- 3 Brancher le cordon d'alimentation du téléviseur sur une prise secteur, puis allumer le téléviseur et la console de jeux.
- 4 À partir de l'écran d'accueil, appuyer sur **^** **v** **<** ou **>** pour mettre en surbrillance la mosaïque **AV**, puis appuyer sur **OK**.

Connexion à un ordinateur

Il est possible d'utiliser la prise HDMI^{MD} du téléviseur pour connecter un ordinateur.

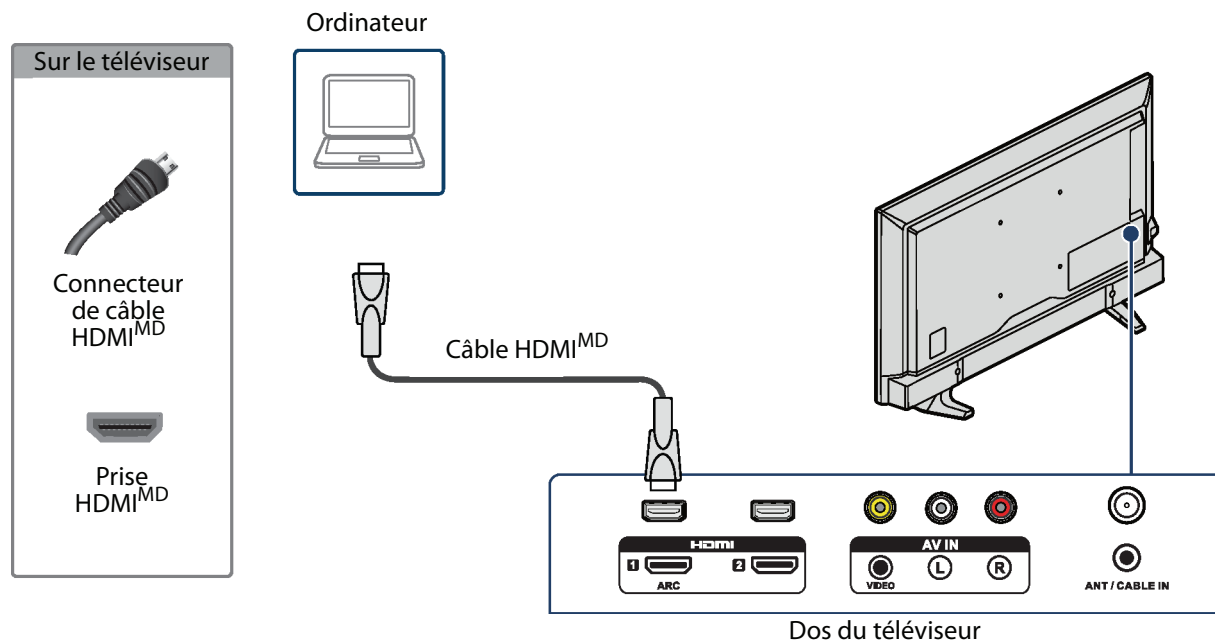

- 1 Vérifier que le cordon d'alimentation du téléviseur est débranché et que l'ordinateur est éteint.
- 2 Connecter un câble HDMI^{MD} (non fourni) à la prise **HDMI** au dos ou sur le côté du téléviseur et à la prise de sortie HDMI (**HDMI OUT**) de l'ordinateur.
- 3 Brancher le cordon d'alimentation du téléviseur sur une prise secteur, puis allumer le téléviseur et l'ordinateur.
- 4 À partir de l'écran d'accueil, appuyer sur \wedge \vee \lt ou \gt pour mettre en surbrillance la mosaïque **HDMI 1**, **HDMI 2** ou **HDMI 3**, puis appuyer sur **OK**.
- 5 Régler les propriétés du moniteur de l'ordinateur si besoin est.

Connexion d'une clé USB flash

Il est possible d'utiliser la prise **USB** du téléviseur pour visionner des photos, des vidéos et écouter de la musique enregistrés sur une clé USB flash.

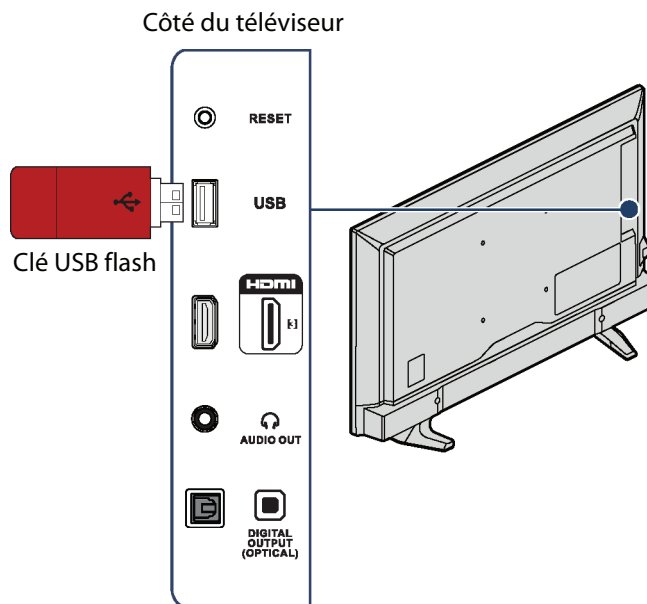

- 1 Brancher une clé USB flash sur le port **USB** sur le côté du téléviseur.

Attention

Ne pas retirer la clé USB flash ou éteindre le téléviseur lors de l'utilisation de celle-ci. Cela pourrait occasionner une perte de données ou endommager la clé USB flash.

- 2 Appuyer sur **^** ou **v** pour mettre en surbrillance la mosaïque **Lecteur multimédia Roku** ou **Lecteur multimédia USB**, puis appuyer sur **OK**.

Connexion d'un casque d'écoute

Quand un casque d'écoute est connecté, les haut-parleurs du téléviseur sont mis en sourdine et l'audio est reproduit à travers le casque d'écoute.

Avertissement

Un son trop élevé peut endommager l'ouïe. Lors de l'utilisation d'un casque d'écoute, n'utiliser qu'un niveau de volume suffisant pour l'écoute.

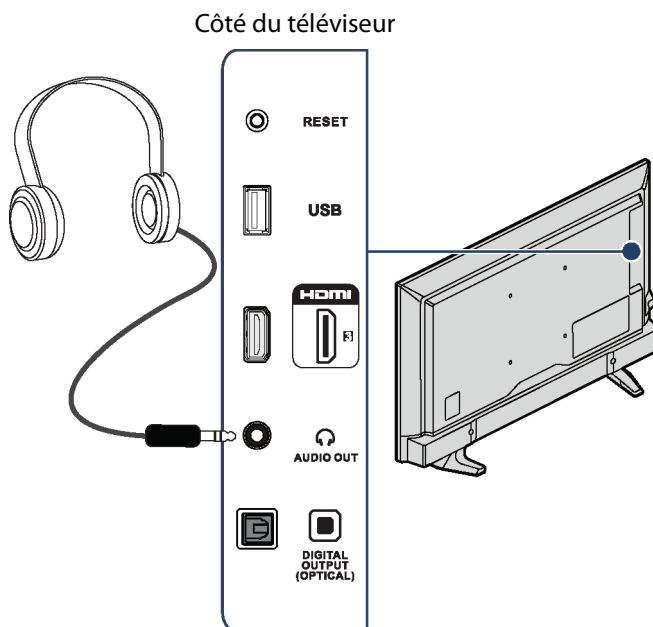

- Connecter le casque d'écoute à la prise /AUDIO OUT (Sortie audio) sur le côté du téléviseur.

Connexion de haut-parleurs externes ou d'une barre de son

Quand des haut-parleurs externes ou une barre de son est connecté, l'audio est reproduit à travers les haut-parleurs du téléviseur et les haut-parleurs externes ou la barre de son.

Il est possible de connecter des haut-parleurs externes ou une barre de son en utilisant :

- Utilisation de la prise de SORTIE NUMÉRIQUE (OPTIQUE) pour l'audio numérique
- Utilisation de la prise ARC pour l'audio numérique
- Audio analogique

Utilisation de la prise de SORTIE NUMÉRIQUE (OPTIQUE) pour l'audio numérique

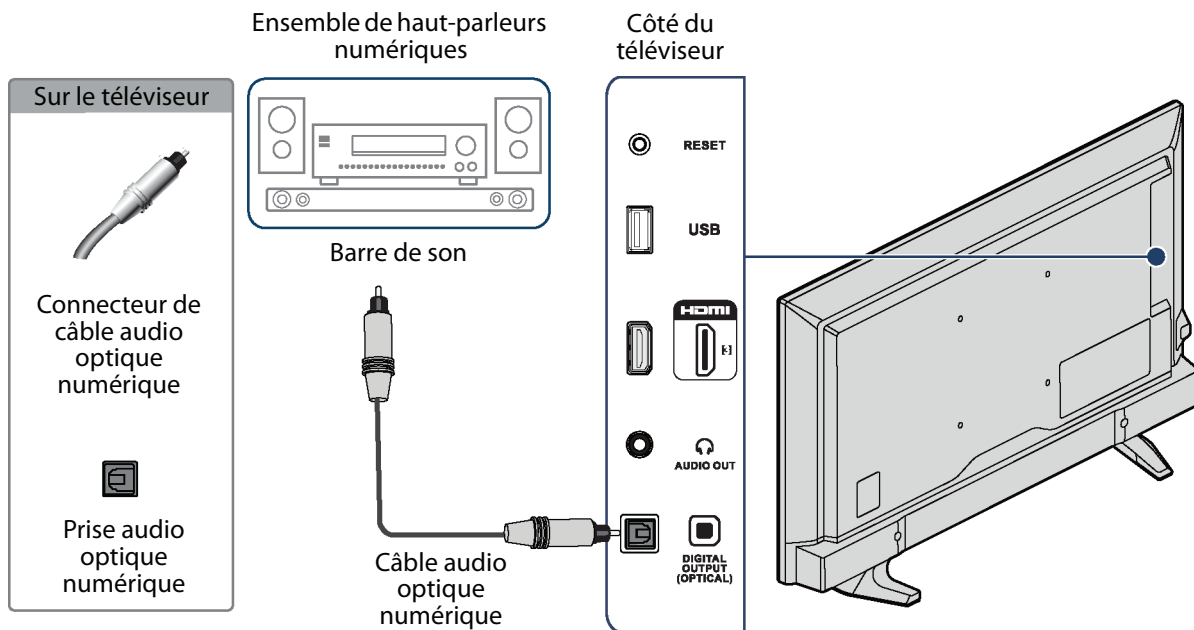

- 1 Vérifier que le cordon d'alimentation du téléviseur est débranché et que l'ensemble de haut-parleurs numériques ou la barre de son est sur arrêt.
- 2 Connecter un câble audio optique numérique (non fourni) à la prise de sortie optique numérique (**DIGITAL OUTPUT [OPTICAL]**) sur le côté du téléviseur et à la prise d'entrée audio optique numérique (**AUDIO IN**) de l'ensemble de haut-parleurs numériques ou de la barre de son.
- 3 Brancher le cordon d'alimentation du téléviseur sur une prise secteur, puis allumer le téléviseur.
- 4 Mettre l'ensemble de haut-parleurs numériques ou la barre de son en marche et les régler sur la source correcte. Pour plus d'informations, voir la documentation livrée avec l'ensemble de haut-parleurs numériques ou la barre de son.
- 5 Pour désactiver les haut-parleurs du téléviseur, à partir du menu d'accueil, appuyer sur \wedge ou \vee pour mettre en surbrillance **Configuration**, puis sur **OK**. Mettre en surbrillance **Audio**, puis appuyer sur **OK**. Mettre en surbrillance **Haut-parleurs du téléviseur**, puis appuyer sur **OK**. Appuyer sur **OK** pour supprimer la coche de la case **Haut-parleurs du téléviseur activés**.

Utilisation de la prise ARC pour l'audio numérique

Ce téléviseur peut transmettre le son à un périphérique ARC, tel qu'un récepteur AV, pour créer un cinéma maison qui utilise deux ou plusieurs haut-parleurs.

Quand des haut-parleurs externes ou une barre de son est connecté, l'audio est reproduit à travers les haut-parleurs du téléviseur et les haut-parleurs externes ou la barre de son.

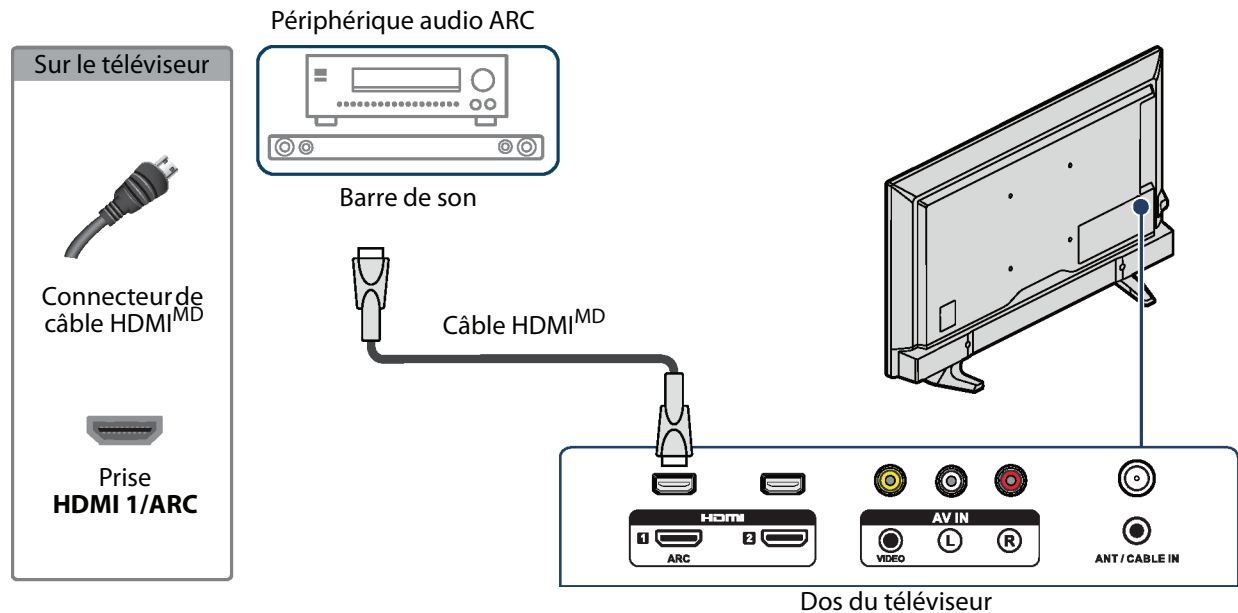

- 1 Vérifier que le cordon d'alimentation du téléviseur est débranché et que l'ensemble de haut-parleurs numériques ou la barre de son est sur arrêt.
- 2 Connecter un câble HDMI^{MD} (non fourni) à la prise **HDMI 1/ARC** au dos du téléviseur et à la prise d'entrée HDMI (**HDMI IN**) de l'ensemble de haut-parleurs numériques ou de la barre de son.
- 3 Brancher le cordon d'alimentation du téléviseur sur une prise secteur, puis allumer le téléviseur.
- 4 Mettre l'ensemble de haut-parleurs numériques ou la barre de son en marche et les régler sur la source correcte. Pour plus d'informations, voir la documentation livrée avec l'ensemble de haut-parleurs numériques ou la barre de son.
- 5 Pour désactiver les haut-parleurs du téléviseur, à partir du menu d'accueil, appuyer sur **^** ou **v** pour mettre en surbrillance **Configuration**, puis sur **OK**. Mettre en surbrillance **Audio**, puis appuyer sur **OK**. Mettre en surbrillance **Haut-parleurs du téléviseur**, puis appuyer sur **OK**. Appuyer sur **OK** pour supprimer la coche de la case **Haut-parleurs du téléviseur activés**.
- 6 Afin de configurer la prise **HDMI 1/ARC** pour émettre la sortie son au périphérique ARC, à partir du menu d'accueil, appuyer sur **^** ou **v** pour mettre en surbrillance **Configuration**, puis appuyer sur **OK**. Mettre en surbrillance **Système**, puis appuyer sur **OK**. Mettre en surbrillance **Contrôler d'autres périphériques (CEC)**, puis appuyer sur **OK**. Mettre en surbrillance **HDMI ARC**, puis appuyer sur **OK** pour cocher la case.

Audio analogique

Quand un système analogique ou une barre de son est connecté à la prise de sortie audio (🔊/AUDIO OUT), les haut-parleurs du téléviseur sont mis en sourdine.

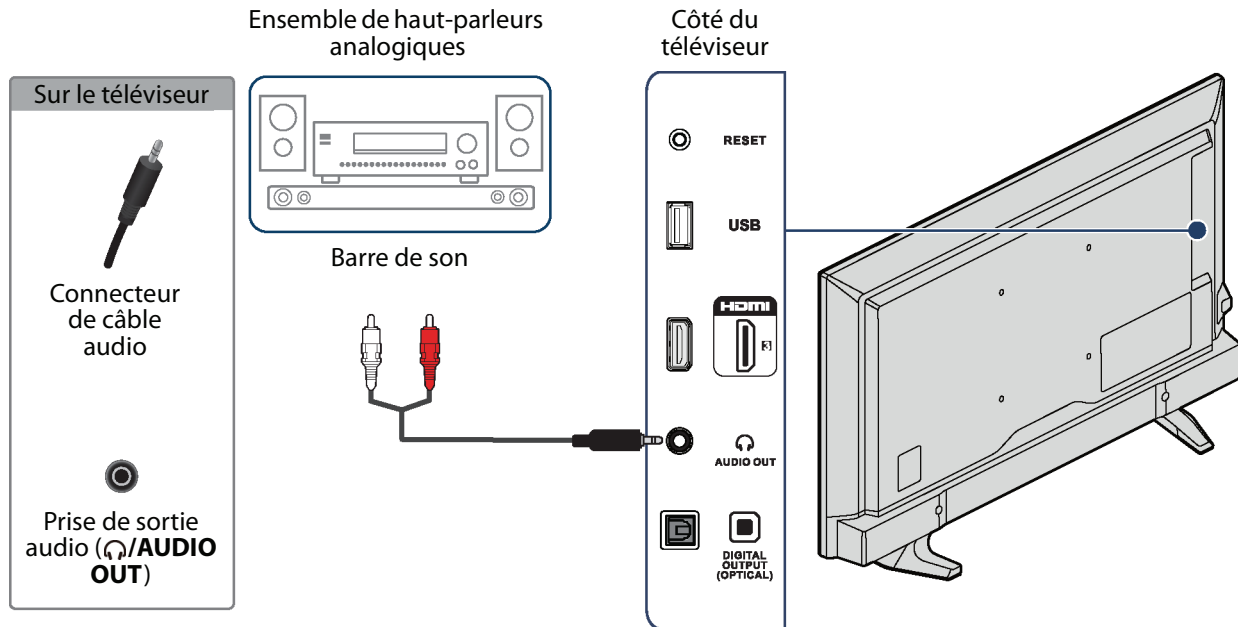

- 1 Vérifier que le cordon d'alimentation du téléviseur est débranché et que l'ensemble de haut-parleurs analogiques ou la barre de son est sur arrêt.
- 2 Connecter un câble audio (non fourni) à la prise de sortie audio (🔊/AUDIO OUT) sur le côté du téléviseur et aux prises d'entrée audio (AUDIO IN) de l'ensemble de haut-parleurs analogiques ou de la barre de son.
- 3 Brancher le cordon d'alimentation du téléviseur sur une prise secteur, puis allumer le téléviseur.
- 4 Mettre l'ensemble de haut-parleurs analogiques ou la barre de son en marche et le régler sur la source correcte. Pour plus d'informations, voir la documentation livrée avec l'ensemble de haut-parleurs analogiques ou la barre de son.

Remarque

Utiliser les commandes du volume de l'ensemble de haut-parleurs analogiques ou de la barre de son pour contrôler le volume.

Connexion d'un système de cinéma maison avec plusieurs appareils

Il est possible de connecter un récepteur AV et les périphériques pour créer un système de cinéma maison.

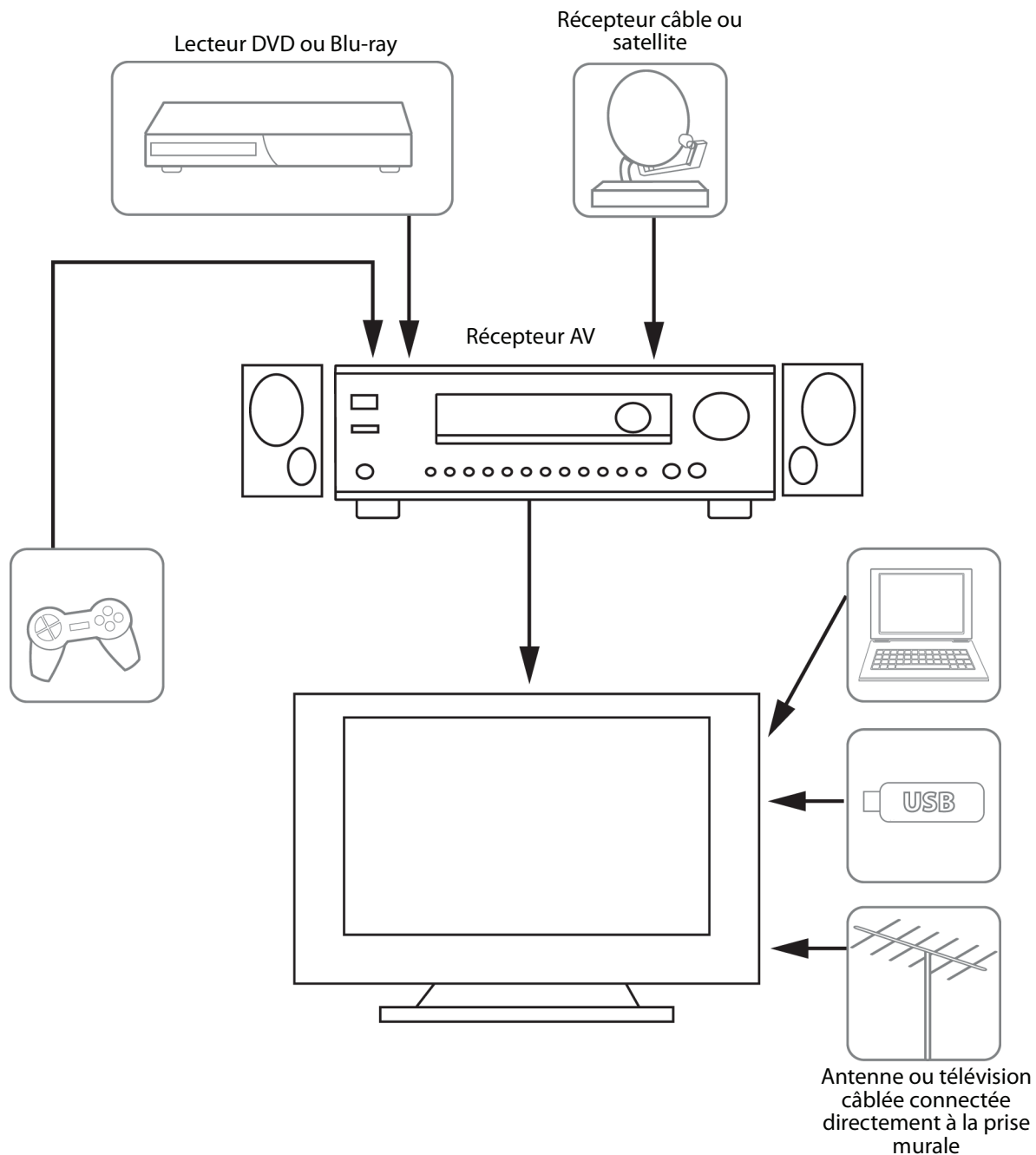

Les connexions effectuées dépendent de la disponibilité des prises vidéo et audio des périphériques. Consulter la documentation des périphériques pour toute information sur les connexions.

Il convient de veiller à utiliser les meilleurs types de connexions disponibles pour obtenir la meilleure image et un son optimal. Pour plus d'informations concernant les types de connexions, voir [Quel type de connexion utiliser?](#) à la page 19.

Pour plus d'informations concernant les paramètres du téléviseur pour les systèmes de cinéma maison, voir [Fonctionnement du téléviseur avec un cinéma maison](#) à la page 77.

Connexion de l'alimentation

Il est recommandé de brancher les périphériques **avant** de connecter le cordon d'alimentation. En cas d'ajout d'autres périphériques, vérifier que le câble d'alimentation est débranché de la prise secteur.

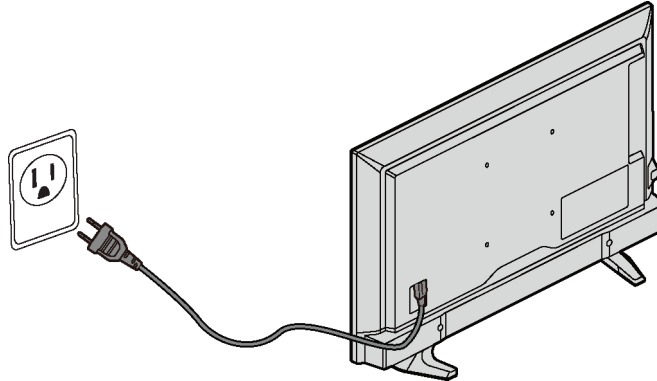

- 1 Brancher le cordon d'alimentation c.a. sur le connecteur d'alimentation situé au dos du téléviseur.
- 2 Brancher l'autre extrémité du cordon sur une prise secteur.

Attention

- Cet appareil doit fonctionner conformément à la source d'alimentation indiquée sur l'étiquette.
- Prendre soin de débrancher le cordon d'alimentation c.a. de la prise secteur si le téléviseur ne doit pas être utilisé pendant une période prolongée.

Installation des piles de la télécommande

Ouvrir l'arrière de la télécommande du téléviseur et y insérer deux piles AAA, tout en respectant la polarité correcte. Remettre le couvercle en place.

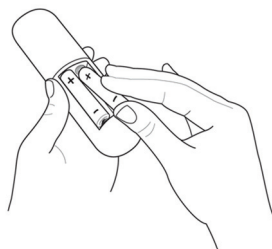

[Télécommande](#) à la page 17 explique comment utiliser la télécommande dans chacun des modes de fonctionnement du téléviseur.

Précautions

- Les piles ne doivent pas être exposées à une chaleur excessive telle que celle du soleil, le feu ou autre source similaire.
- Les produits chimiques provenant des piles peuvent provoquer des démangeaisons. Si les piles fuient, nettoyer le compartiment avec un chiffon. Si les produits chimiques sont au contact de la peau, nettoyer immédiatement.
- Veiller à disposer des piles usagées correctement. Ne pas les brûler ni les incinérer.

Remarques

- Ne pas mélanger différents types de piles.
- Ne pas mélanger des piles neuves et usagées.
- Retirer les piles quand elles sont déchargées.
- Retirer les piles si la télécommande n'est pas utilisée pendant une période prolongée.

Orientation de la télécommande

- Pointer la télécommande vers le capteur situé sur la face avant du téléviseur.

Configuration guidée

Maintenant que les préliminaires sont terminés, il est temps de mettre en marche le téléviseur. Quand le téléviseur est mis en marche pour la première fois, l'utilisateur est invité à parcourir la configuration guidée, lui permettant de configurer le téléviseur avant son utilisation.

Pendant la configuration guidée, l'utilisateur pourra :

- répondre à quelques questions;
- fournir des informations sur la connexion au réseau;
- obtenir une mise à jour du logiciel;
- établir une liaison entre le téléviseur et le compte Roku;
- connecter des périphériques tel qu'un lecteur DVD, une console de jeux ou un récepteur câble.

Remarque

La configuration guidée s'exécute uniquement quand le téléviseur est mis en marche pour la première fois. Pour exécuter de nouveau la configuration guidée, il sera nécessaire d'effectuer une réinitialisation aux paramètres d'origine, tel qu'expliqué dans [Réinitialisation de tous les paramètres d'origine](#) à la page 80.

Préparation pour la connectivité internet

Si l'utilisateur souhaite connecter le téléviseur à l'Internet pour regarder du contenu diffusé en continu, il est nécessaire de faire la connexion à partir d'un routeur/modem sans fil ou d'un point d'accès sans fil. Le téléviseur est connecté à travers un adaptateur réseau local sans fil intégré. Le téléviseur ne prend pas en charge une connexion câblée ou l'utilisation d'un adaptateur réseau USB.

Il est recommandé que la connexion sans fil prenne en charge la spécification IEEE 802.11b/g/n pour obtenir la meilleure expérience.

Lancer la configuration guidée

Pour lancer la configuration guidée, appuyer sur la touche marche-arrêt (**POWER**) de la télécommande pour allumer le téléviseur.

Quand le téléviseur est mis en marche pour la première fois, il prend quelques secondes avant d'être prêt à l'utilisation. L'utilisateur pourra remarquer les choses suivantes :

- 1 Le témoin lumineux d'état clignote chaque fois que le téléviseur est en activité; dans ce cas il se met en marche pour être prêt à l'utilisation.
- 2 L'écran de mise sous tension s'affiche et le témoin d'état clignote lentement pendant quelques secondes de plus. L'écran de mise sous tension affiche le logo du téléviseur Insignia avec Roku lors du démarrage du téléviseur.

- 3 Après quelques secondes, la configuration guidée est lancée :

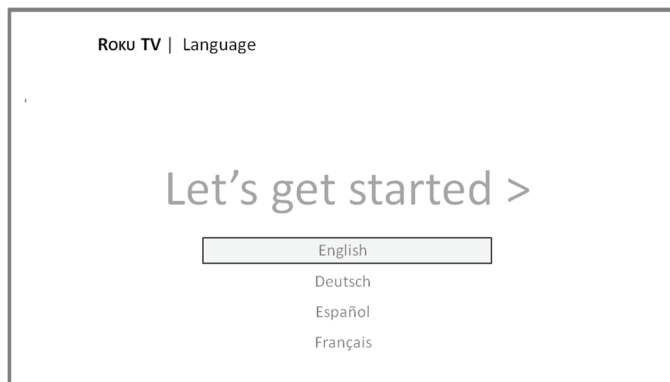

Conseil

Sur les téléviseurs vendus aux États-Unis, si l'utilisateur est aveugle ou malvoyant, il peut activer le Guide audio, une conversion de texte par synthèse vocale pour l'aider à aller sur les menus et les commandes du téléviseur.

Pour activer le Guide audio, appuyer sur la touche * de la télécommande quatre fois d'affilée. Répéter cette opération pour désactiver le Guide audio. (La touche * est située directement en dessous du pavé directionnel sur le côté droit de la télécommande Roku.)

- 4 Si le téléviseur invite l'utilisateur à choisir une langue, appuyer sur la touche directionnelle **VERS LE BAS** de la télécommande pour mettre en surbrillance la langue souhaitée.

Installation du téléviseur

Une fois que le premier écran de la configuration guidée s'affiche, suivre ces étapes pour configurer le téléviseur :

- 1 Appuyer sur **OK** ou la touche directionnelle **VERS LA DROITE** de la télécommande pour aller à l'écran suivant :

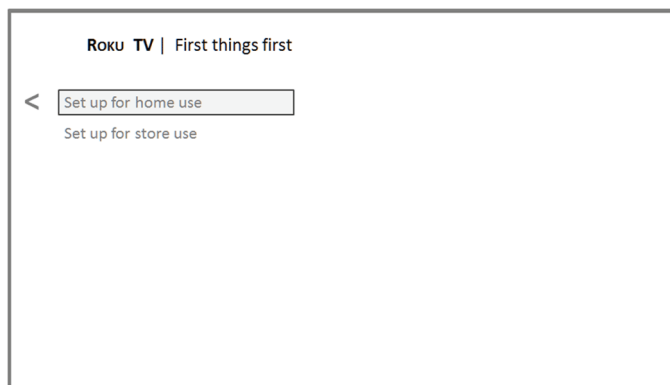

- 2 Appuyer sur **OK** pour sélectionner **Configuration du mode d'affichage au domicile**. Le mode d'affichage au domicile est le choix idéal pour profiter du téléviseur chez soi. Il offre des options d'économies d'énergies et l'accès à toutes les fonctionnalités du téléviseur.

Remarque

Le mode d'affichage en magasin configure le téléviseur pour l'affichage commercial et n'est pas recommandé à d'autres fins. En mode d'affichage en magasin, quelques fonctionnalités du téléviseur peuvent ne pas être disponibles ou seront limitées. Pour passer d'un mode à l'autre, il sera nécessaire d'effectuer une réinitialisation aux paramètres d'origine, tel qu'expliqué dans [Réinitialisation de tous les paramètres d'origine](#) à la page 80, puis répéter la configuration guidée.

Après avoir sélectionné **Configuration du mode d'affichage au domicile**, le téléviseur recherche les réseaux sans fil dans la même portée et les affiche dans l'ordre avec les signaux les plus puissants en premier. En plus du signal sans fil du domicile, il se peut que le téléviseur reçoive les signaux d'autres domiciles aux alentours.

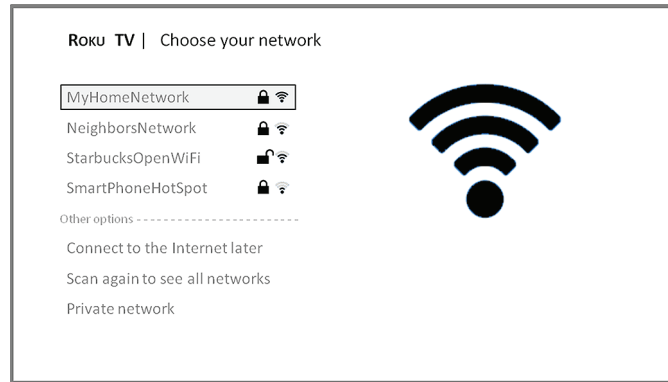

- 3 Appuyer sur les touches directionnelles **VERS LE HAUT** ou **VERS LE BAS** pour mettre en surbrillance le nom du réseau sans fil de l'utilisateur, puis appuyer sur **OK** pour le sélectionner.

D'autres options :

- **Se connecter à l'Internet plus tard** : ce n'est pas grave si la connexion à l'Internet ne peut pas se faire tout de suite. Il est possible de sauter cette étape et d'utiliser le téléviseur pour visualiser des émissions télévisées, jouer à des jeux vidéo et regarder des DVD. Pour se connecter plus tard, c'est facile. Il suffira de suivre les étapes indiquées dans [Les avantages de se connecter](#) à la page 46. La connexion du téléviseur permet de choisir parmi des milliers de canaux diffusés en continu, aussi le téléviseur souhaite vraiment que l'utilisateur se connecte et tentera quelques fois de plus de le convaincre des avantages de se connecter.

Remarque

Si l'utilisateur ne souhaite pas se connecter, la configuration guidée sautera en avant à l'installation des périphériques connectés au téléviseur. Voir [Écran d'accueil d'un téléviseur non connecté](#) à la page 45 pour commencer à utiliser le téléviseur sans connexion.

- **Nouvelle recherche / Nouvelle recherche pour trouver tous les réseaux** : cette option dépend du nombre de réseaux sans fil dans la même portée.
 - Le message **Nouvelle recherche** s'affiche si la liste indique déjà tous les réseaux sans fil disponibles dans la même portée. Si le nom du réseau sans fil de l'utilisateur n'apparaît pas dans la liste, il peut être nécessaire de déplacer le routeur sans fil ou le téléviseur, puis allumer de nouveau le routeur ou effectuer d'autres changements. Quand tout est prêt, sélectionner **Nouvelle recherche** pour voir si le nom du réseau apparaît maintenant dans la liste.
 - **Nouvelle recherche pour trouver tous les réseaux** s'affiche si le téléviseur trouve plus de réseaux sans fil que les plus puissants affichés par défaut. Si le nom du réseau sans fil de l'utilisateur n'apparaît pas dans la liste, cette option permet d'afficher la liste complète. Si le nom du réseau sans fil n'apparaît toujours pas, il se peut que le routeur ait été configuré pour fournir un service sans fil sur « réseau privé ».



Remarque

La mise en surbrillance d'une de ces options affiche un panneau d'informations avec l'adresse unique de contrôle d'accès au média (MAC) du téléviseur. Cette adresse MAC sera nécessaire si le routeur sans fil est configuré pour utiliser le filtrage d'adresses MAC.

- **Réseau privé** : si le nom du réseau sans fil est masqué, il n'apparaîtra pas dans la liste. Sélectionner **Réseau privé** pour afficher un clavier d'écran et l'utiliser pour saisir le nom du réseau. À moins d'avoir modifié le nom du réseau établi en usine, il est possible de trouver le nom (aussi nommé SSID) sur l'étiquette du routeur.
- 4 Si le réseau sélectionné est protégé par le mot de passe, un clavier d'écran s'affiche. Utiliser le clavier pour saisir le mot de passe du réseau.

Conseil

Les réseaux sans fil qui sont protégés par le mot de passe affichent l'icône d'un « cadenas » à côté du nom. Cette icône indique à l'utilisateur qu'il sera invité à saisir un mot de passe si ce réseau est sélectionné.

MyHomeNetwork  

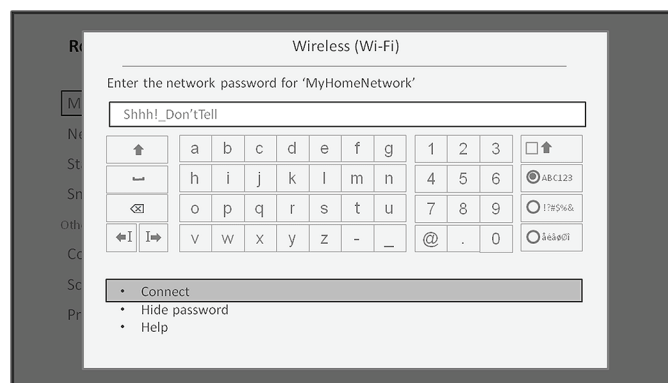

- 5 Après avoir soumis le mot de passe du réseau, le téléviseur affiche des messages de progression tandis qu'il se connecte au réseau sans fil, le réseau local et l'Internet.

- 6 Le téléviseur a besoin de connaître le fuseau horaire local afin de pouvoir correctement afficher l'information sur l'heure de l'émission en cours de visualisation. Si le téléviseur n'est pas capable de déterminer automatiquement le fuseau horaire local, l'utilisateur est invité à choisir le fuseau horaire à partir de la liste. Utiliser les touches directionnelles **VERS LE HAUT** ou **VERS LE BAS** pour mettre en surbrillance le fuseau horaire, puis appuyer sur **OK**.

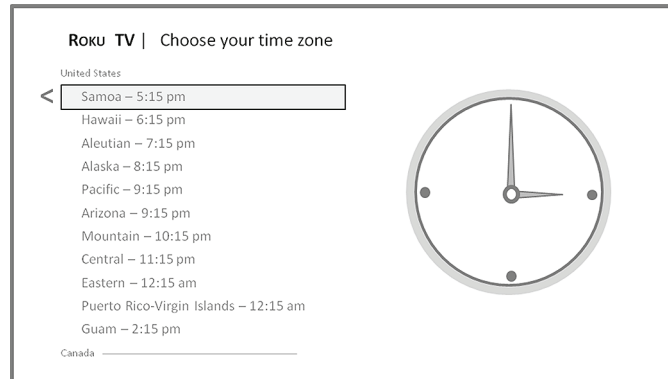

- 7 Aussitôt que le téléviseur arrive à se connecter à l'Internet, il télécharge et installe la première mise à jour du logiciel, puis redémarre.

Conseils

- Le téléviseur vérifie automatiquement les mises à jour régulièrement. Ces mises à jour fournissent de nouvelles fonctionnalités et améliorent l'expérience globale du téléviseur. Suite à la mise à jour, il se peut que certaines options aient été modifiées et que de nouvelles options et fonctionnalités soient offertes. Ce *Guide de l'utilisateur* décrit la version 7.5. Pour connaître la version du logiciel actuelle du téléviseur avec Roku, aller à **Configuration > Système > À propos** une fois que la configuration guidée est terminée.
- Il est possible de télécharger un *Guide de l'utilisateur* mis à jour assorti à la version du logiciel du téléviseur à partir du site web d'Insignia en visitant : www.insigniaproducts.com/support.html

Une fois que le téléviseur a redémarré, l'écran *Activation* est affiché :

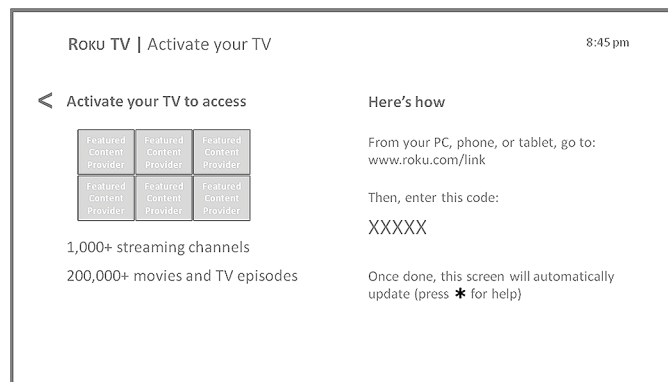

Remarque

Un abonnement payant ou d'autres frais peuvent être requis pour certains canaux. La disponibilité des canaux est susceptible d'être modifiée et varie selon les pays. Le contenu peut ne pas être offert dans tous les pays ou les régions où les produits Roku sont vendus.

- 8 En utilisant un ordinateur, une tablette ou un téléphone intelligent compatible connecté à l'Internet, aller à l'adresse Web indiquée sur l'écran et saisir le code qui y est affiché.

Après avoir ouvert la session ou créé un compte Roku, l'utilisateur est invité à ajouter des canaux diffusés en continu au compte. Après avoir sélectionné « Continue » (Continuer), le téléviseur avec Roku reçoit un accusé de réception et ajoute les canaux diffusés en continu existants, si applicable, au téléviseur. Ce processus est automatique et peut prendre un petit moment ou plus longtemps s'il y a beaucoup de canaux diffusés à ajouter.

Conseil

Les canaux diffusés en continu de tous les périphériques Roku rattachés au compte sont synchronisés régulièrement, donc ces derniers sont tous dotés des mêmes canaux diffusés (susceptibles à la compatibilité du périphérique).

Pourquoi ouvrir un compte Roku?

Un compte avec la Boutique de canaux de Roku est nécessaire pour plusieurs raisons.

- Il permet de connecter l'utilisateur, le téléviseur et les autres périphériques Roku à la Boutique de canaux de Roku et au service de facturation.
- Cela permet aussi aux fournisseurs de contenu diffusé en continu d'autoriser la diffusion de contenu souhaité sur le téléviseur.
- Roku peut envoyer automatiquement des mises à jour au périphérique.

Important : Il n'y a aucun frais sur l'utilisation et la maintenance d'un compte avec la Boutique de canaux de Roku (sauf le coût de l'accès à la télévision et à l'Internet). Le téléviseur est doté d'une centaine de canaux gratuits. L'ajout d'une méthode de paiement dès maintenant permettra à l'utilisateur de louer ou d'acheter des films sur demande ou d'essayer des canaux favoris relatifs à une transaction diffusés en continu. Aucun frais ne s'appliquera sauf si l'utilisateur accepte les termes et les coûts relatifs au contenu. En cas d'inquiétude à propos de frais non autorisés, il est possible de configurer un code confidentiel (PIN) à saisir pour autoriser chaque paiement.

Après avoir ajouté les canaux diffusés en continu sélectionnés, le téléviseur permet de configurer les périphériques qui y seront connectés, tel qu'un récepteur câble, un lecteur Blu-ray ou une console de jeux vidéo :

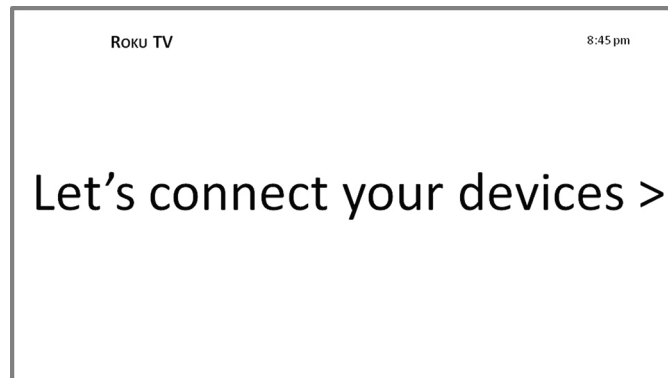

- 9 Appuyer sur la touche **OK** ou la touche directionnelle **VERS LA DROITE** pour continuer :

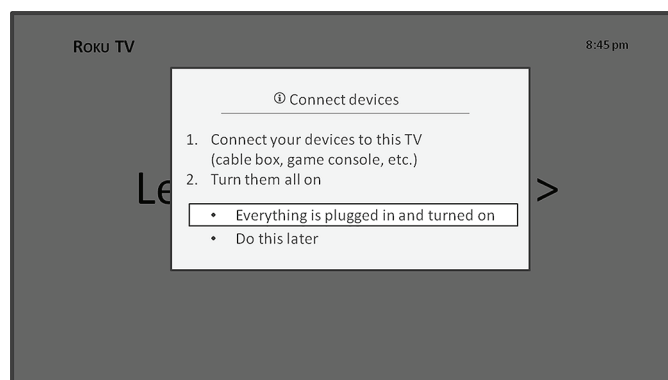

- 10 Connecter tous les périphériques que l'utilisateur souhaite utiliser avec le téléviseur, les mettre tous en marche, puis sélectionner **Tout est branché et allumé**. Le téléviseur parcourt étape par étape chacune des entrées et demande quel type de périphérique a été connecté. Pour chaque entrée auquel un périphérique est connecté et actif, il est possible de voir son illustration et d'entendre le son.

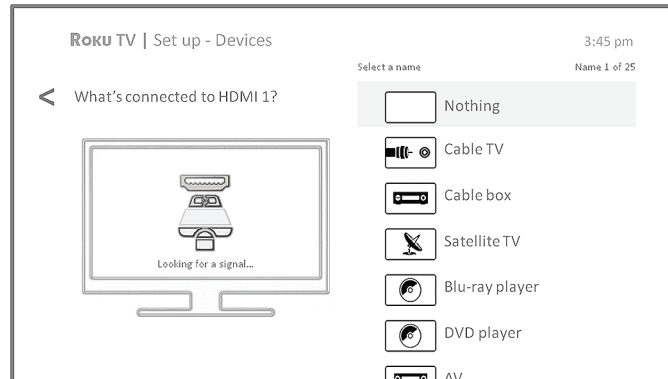



- 11 Appuyer sur les touches directionnelles **VERS LE HAUT** ou **VERS LE BAS** pour mettre en surbrillance l'étiquette que l'utilisateur souhaite associer avec l'entrée, puis appuyer sur **OK** pour passer à l'entrée suivante. La configuration guidée est terminée.



Conseil

En fonction de la région où l'utilisateur habite et d'autres facteurs, certains téléviseurs avec Roku reproduisent une vidéo d'introduction remplie d'astuces et de conseils. Pour sauter cette vidéo, appuyer sur la touche  de la télécommande pour quitter et retourner à l'écran d'**Accueil** du téléviseur.

Quand la configuration guidée est terminée, et chaque fois que la touche  de la télécommande est appuyée, l'écran d'**Accueil** s'affiche.

À partir de cet écran, il est possible d'explorer tout ce dont le téléviseur peut offrir. Appuyer sur les touches directionnelles pour se déplacer et appuyer sur **OK** pour sélectionner un élément mis en surbrillance. Le téléviseur a été conçu pour encourager l'utilisateur à explorer et la plupart des fonctionnalités et des paramètres sont faciles à comprendre. Pour toutes questions ou difficultés, se référer à ce guide pour trouver les réponses et solutions. Si l'utilisateur souhaite revenir immédiatement à l'écran d'**Accueil**, il suffit juste d'appuyer sur une touche : .

Écran d'accueil d'un téléviseur connecté

Voici une illustration de l'écran d'**Accueil** standard d'un téléviseur connecté à l'Internet et couplé avec un compte Roku.

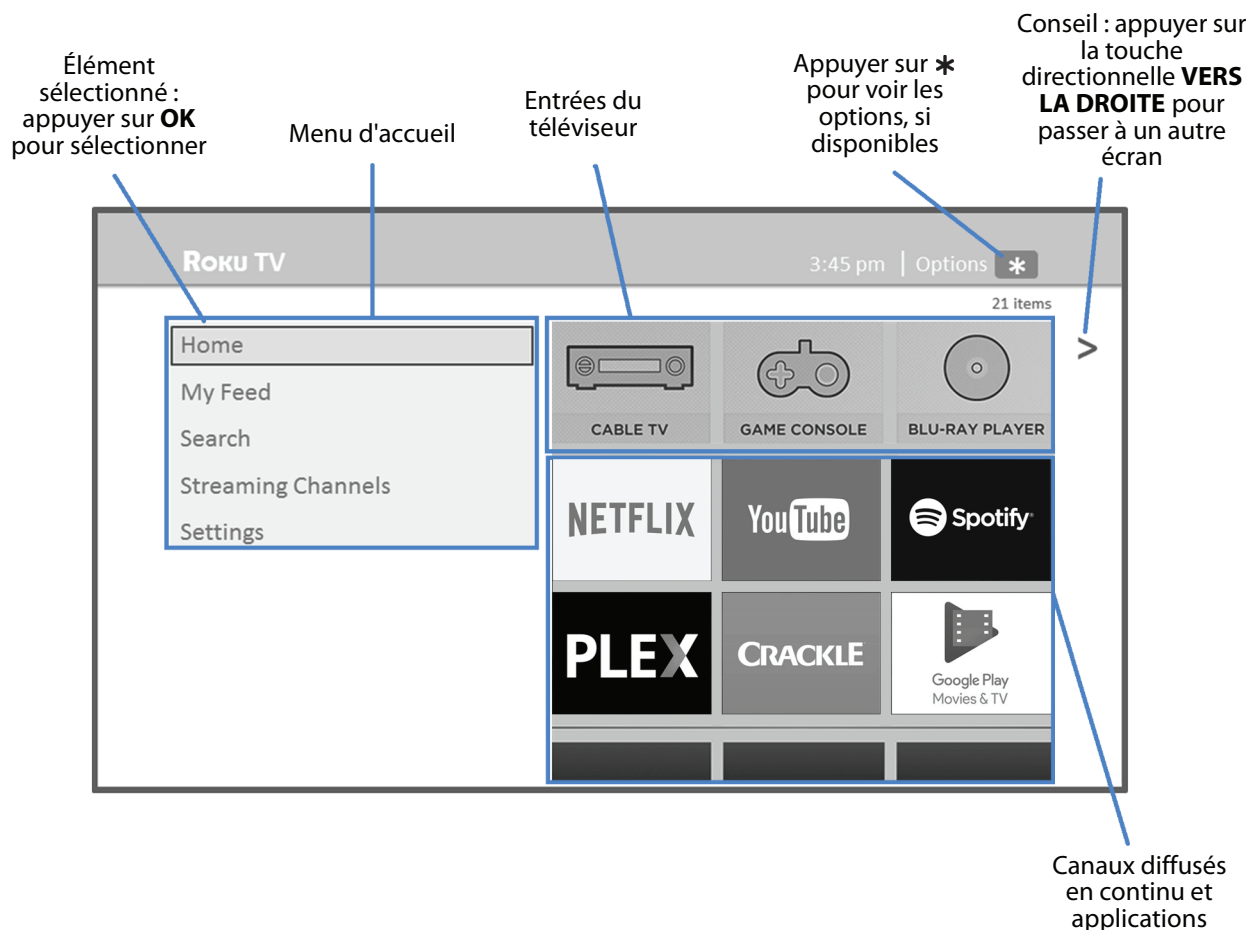

Remarque

Un abonnement payant ou d'autres frais peuvent être requis pour certains canaux. La disponibilité des canaux est susceptible d'être modifiée et varie selon les pays. Le contenu peut ne pas être offert dans tous les pays ou les régions où les produits Roku^{MD} sont vendus

Personnaliser l'écran d'accueil

Il y a plusieurs façons de personnaliser l'écran d'**Accueil** pour satisfaire aux préférences de toute la famille :

- Ajouter des canaux diffusés en continu en utilisant l'option du menu **Canaux diffusés en continu** pour parcourir la Boutique de canaux de Roku.
- Supprimer une mosaïque en la mettant en surbrillance et en appuyant sur *****. Puis, mettre en surbrillance **Supprimer l'entrée** ou **Supprimer le canal** et appuyer sur **OK**.
- Repositionner une mosaïque en la mettant en surbrillance et en appuyant sur *****. Puis, mettre en surbrillance **Déplacer l'entrée** ou **Déplacer le canal** et appuyer sur **OK**. Utiliser les touches directionnelles pour déplacer une mosaïque, puis appuyer sur **OK** pour la fixer en place.
- Renommer une mosaïque d'entrée en la mettant en surbrillance et en appuyant sur *****. Puis, mettre en surbrillance **Renommer l'entrée** et appuyer sur **OK**. Mettre en surbrillance un nouveau nom dans la liste, puis appuyer sur **OK** pour affecter ce nom à la mosaïque.
- Changer le thème de l'écran en allant à **Configuration > Thèmes** pour trouver et en choisir un.
- Masquer la Boutique des films, des émissions télévisées ou des Journaux télévisés (uniquement les modèles américains) tel que décrit dans [Interdiction de la Boutique des films, des émissions télévisées et des Journaux télévisés](#) à la page 71.

Écran d'accueil d'un téléviseur non connecté

Voici une illustration de l'écran d'**Accueil** standard d'un téléviseur qui n'est pas connecté à l'Internet.

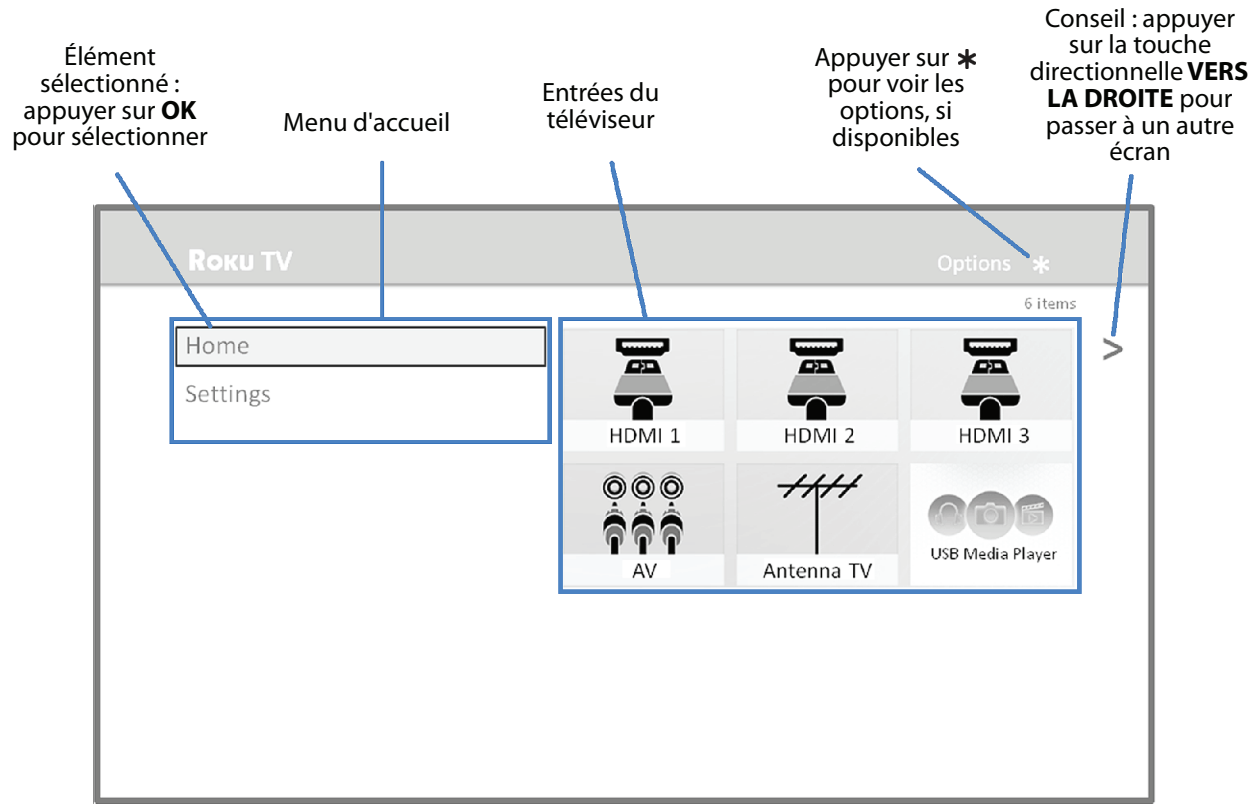

Personnaliser l'écran d'accueil

Il y a plusieurs façons de personnaliser l'écran d'**Accueil** pour satisfaire aux préférences de toute la famille :

- Supprimer une mosaïque en la mettant en surbrillance et en appuyant sur *****. Puis, mettre en surbrillance **Supprimer l'entrée** et appuyer sur **OK**.
- Repositionner une mosaïque en la mettant en surbrillance et en appuyant sur *****. Puis, mettre en surbrillance **Déplacer l'entrée** et appuyer sur **OK**. Utiliser les touches directionnelles pour déplacer une mosaïque, puis appuyer sur **OK** pour la fixer en place.
- Renommer une mosaïque en la mettant en surbrillance et en appuyant sur *****. Puis, mettre en surbrillance **Renommer l'entrée** et appuyer sur **OK**. Mettre en surbrillance un nouveau nom dans la liste, puis appuyer sur **OK** pour affecter ce nom à la mosaïque.
- Ajouter des canaux diffusés en continu en parcourant la Boutique de canaux de Roku (après avoir connecté le téléviseur à l'Internet pour ajouter l'option des **Canaux diffusés en continu** au menu).

Les avantages de se connecter

La connexion apporte le plein potentiel du téléviseur!

Des soirées cinéma à volonté

Choisir parmi des milliers de films à travers tous les principaux canaux de films diffusés en continu, tels que Netflix, Cineplex Store, Crackle et beaucoup d'autres. Il y aura toujours quelque chose de nouveau à regarder.

Remarque

Un abonnement payant ou d'autres frais peuvent être requis pour certains canaux. La disponibilité des canaux est susceptible d'être modifiée et varie selon les pays. Le contenu peut ne pas être offert dans tous les pays ou les régions où les produits Roku sont vendus.

Trouver son rythme

Diffuser en continu des heures sans fin de musique à partir de canaux gratuits et basés sur abonnement tels que Spotify, VEVO et Rdio. Avec un accès presque instantané à des milliers d'artistes musicaux, les rythmes préférés sont aussi proche de l'utilisateur que la distance qui le sépare de la télécommande.

Découvrir ce qui passionne

En plus des canaux populaires diffusés en continu tels que YouTube, NHL, Sky News et Cineplex Store, le téléviseur offre également des centaines de canaux diffusés en continu pour stimuler les passions, y compris l'entraînement physique, la cuisine, la religion, la nature, les émissions en langues étrangères et tellement plus.

Profiter d'essais GRATUITS de canaux populaires

Le téléviseur permet l'accès à des offres spéciales, y compris des essais gratuits sur les canaux populaires diffusés en continu tels que Netflix, Spotify, Rdio, DailyBurn Fitness et beaucoup d'autres. Ne pas oublier qu'il faut appeler pour annuler avant la fin de la date d'essai afin d'éviter les frais d'abonnement.

Profiter des caractéristiques impressionnantes

Suspendre la télévision en direct permet de connecter une clé USB (non fournie) et de suspendre la télévision en direct pendant 90 minutes. Après la suspension, il est possible d'effectuer une lecture, une avance rapide, un rebobinage ou une nouvelle pause à n'importe quel endroit pendant les 90 minutes qui suivent.

Écoute privée sur téléphone mobile dans l'application Roku permet une écoute des programmes diffusés en continu sur un casque d'écoute (non fourni) branché sur le téléphone mobile.

Lancement automatique du lecteur multimédia démarre automatiquement le lecteur multimédia Roku quand une clé USB (non fournie) est insérée avec un système de fichier identifiable (par exemple FAT16/32, NTFS, HFS+ ou EXT2/3).

Quelle est la signification de la diffusion en continu ?

La diffusion en continu est la visualisation ou l'écoute de contenu vidéo ou audio transmise par l'Internet ou située sur un serveur multimédia connecté au réseau, ou sur un périphérique USB branché sur le port USB du téléviseur.

Avec la diffusion en continu, il est possible d'acheter ou de louer la plupart des émissions sur demande à la convenance de l'utilisateur. Lors de la diffusion en continu, il est possible de lire, faire un arrêt momentané, rebobiner ou faire une avance rapide de ce qui est visualisé au téléviseur. Il est également possible de répéter les dernières secondes de nouveau ou d'activer les sous-titres codés.

Conseil

Certains contenus ne peuvent pas être arrêtés momentanément ou sautés. Par exemple, en cas de visualisation de programmation en direct ou d'une émission commanditée par des publicités, il n'est généralement pas autorisé de sauter les publicités.

Le téléviseur permet de sélectionner parmi des milliers de canaux diffusés en continu qui offre un vaste assortiment de divertissements :

- Des milliers de films et d'émissions télévisées
- De la musique illimitée en direct et sur demande
- Des tonnes de sports en direct et sur demande
- Une programmation pour enfants sans publicités
- Une programmation internationale en 22 langues
- Des journaux télévisés et des commentaires d'actualités en profondeur 24 heures sur 24 et 7 jours sur 7

Beaucoup de canaux diffusés en continu sont gratuits. Certains canaux diffusés en continu, tels que Cineplex et Amazon Instant Video, permettent d'acheter ou de louer les dernières sorties de films ou les émissions télévisées populaires. Certains canaux tels que Netflix ou Spotify facturent des frais d'abonnement mensuels tandis que d'autres canaux sont gratuits si l'utilisateur s'abonne à un service partenaire à travers le câblodistributeur ou fournisseur de télévision. Par exemple, les abonnés au canal HBO qui ont des comptes avec les fournisseurs d'émissions télévisées participants peuvent ajouter le canal HBO Go et le visualiser gratuitement.

Si l'utilisateur est déjà abonné à un service tel que Netflix ou Spotify, il lui suffit juste d'ouvrir une session avec le nom d'utilisateur et le mot de passe actuel.

Pour reproduire du contenu diffusé en continu à partir de l'Internet, il suffit d'ajouter les canaux diffusés en continu à l'écran d'**Accueil**. Pour ajouter un canal diffusé en continu à l'écran d'**Accueil**, utiliser l'option **Canaux diffusés en continu** dans le menu d'écran d'**Accueil** pour aller à la Boutique de canaux de Roku, puis sélectionner le canal diffusé en continu à ajouter. Le canal diffusé en continu est alors ajouté à l'écran d'**Accueil** et peut être visualisé en tout temps. Pour plus d'informations sur l'utilisation de la fonction de la boutique de canaux de Roku, voir [Utilisation de la Boutique de canaux de Roku](#) à la page 63.

Remarque

Un abonnement payant ou d'autres frais peuvent être requis pour certains canaux. La disponibilité des canaux est susceptible d'être modifiée et varie selon les pays. Le contenu peut ne pas être offert dans tous les pays ou les régions où les produits Roku sont vendus.

Comment faire si le téléviseur n'a pas été connecté à l'Internet?

Que faut-il faire si l'utilisateur a parcouru la configuration guidée et a choisi l'option de **Se connecter à l'Internet ultérieurement**? Pas de soucis. Le téléviseur permet de se connecter facilement à n'importe quel moment. En se déplaçant dans l'écran d'**Accueil**, l'utilisateur peut trouver plusieurs endroits pour lancer le processus de connexion. Par exemple :

- De temps à autre, un message s'affichera sur le panneau à droite de l'écran d'**Accueil** donnant l'option **Se connecter maintenant**. Il suffit tout simplement de mettre en surbrillance et sélectionner l'option **Se connecter maintenant** pour commencer.
- Utiliser l'option **Se connecter et activer maintenant** dans le menu *Configuration*. À partir du menu d'écran d'**Accueil**, sélectionner **Configuration**, **Réseau**, puis **Se connecter et activer maintenant**.
- Pour recommencer depuis le début, utiliser le menu *Configuration* pour **Rétablir les paramètres d'origine**, puis parcourir de nouveau la configuration guidée. Cette fois-ci, choisir le réseau domestique à l'invite.

Le processus est le même indépendamment de la façon dont la connexion est établie. Pour plus de détails, se référer à l'étape 3 de la page 38 dans [Installation du téléviseur](#).

Configuration de la télévision par antenne

Malgré toutes les possibilités de divertissement offertes par le téléviseur, il est aussi possible de regarder des émissions télévisées classiques. La visualisation des émissions télévisées se fait de la même façon que la visualisation des autres choix de divertissement. Sélectionner une mosaïque, celle de la **Télévision par antenne** à partir de l'écran d'**Accueil**.

Quand la mosaïque **Télévision par antenne** est sélectionnée pour la première fois, il est nécessaire de configurer le syntoniseur télé. La configuration du syntoniseur télé permet de rechercher les canaux actifs et de les ajouter à la liste des canaux des émissions télévisées.

Pourquoi configurer le syntoniseur télé?

L'utilisateur pourrait se demander « pourquoi cette étape est-elle nécessaire? » Bonne question.

L'utilisation du syntoniseur télé n'est pas nécessaire pour tout le monde. Par exemple, il se peut qu'il existe déjà un décodeur câble fourni par le câblodistributeur ou le service satellite qui permet de recevoir tous les canaux. La plupart de ces décodeurs câble utilisent une connexion HDMI^{MD}.

De plus en plus de personnes regardent uniquement la télévision diffusée en continu et n'ont pas la télévision par antenne ou le service de TV câblée ou par satellite. Si le syntoniseur télé n'est pas nécessaire, il est possible de contourner sa configuration et de le supprimer de l'écran d'**Accueil**, tel qu'expliqué dans [Supprimer les mosaïques non désirées](#) à la page 66.

Lors de la configuration de la télévision par antenne, le téléviseur recherche les signaux à partir de l'entrée de l'antenne pour trouver les canaux avec un bon signal, puis les ajoute à la liste des canaux, tout en sautant les canaux morts et les canaux avec un signal très faible.

Le téléviseur permettra toutefois d'ajouter deux canaux analogiques, même en l'absence de signal. Il peut être nécessaire d'ajouter ces canaux si le décodeur câble, le magnétoscope ou la console de jeux vidéo utilisé est un modèle ancien et ne peut reproduire un signal de sortie que sur le canal analogique 3 ou 4. Ces canaux sont les seuls qui peuvent être ajoutés, qu'ils aient un bon signal ou non. En général, seulement un de ces canaux est nécessaire, mais les deux sont fournis pour simplifier la configuration. Il est possible de masquer le canal non souhaité tel que décrit dans [Éditer la liste des canaux d'émissions télévisées](#) à la page 65.

Comment configurer le syntoniseur télé?

La configuration du syntoniseur télé est facile car c'est le téléviseur qui s'en occupe. Il suffit juste de répondre à quelques questions.

- 1 S'assurer que l'antenne (vendue séparément) ou le récepteur câble est connecté à l'entrée antenne/câble (**ANT / CABLE IN**) du téléviseur.
- 2 À partir de l'écran d'**Accueil**, sélectionner la mosaïque **Télévision par antenne**.
- 3 Suivre les instructions simples à l'écran et sélectionner **Lancer la recherche des canaux**.

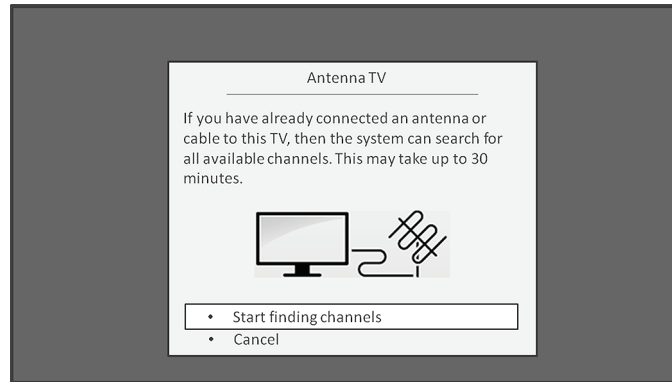

- 4 À l'invite, sélectionner le fuseau horaire. Ceci est uniquement nécessaire si le téléviseur n'arrive pas à détecter le fuseau horaire à partir de la connexion Internet.

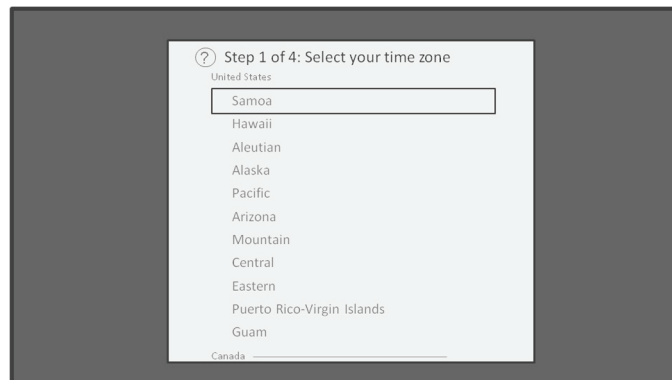

Pourquoi le téléviseur a-t-il besoin de connaître le fuseau horaire?

Le téléviseur a besoin de connaître le fuseau horaire afin de pouvoir correctement afficher l'information sur l'heure de l'émission en cours de visualisation.

- 5 À l'invite, sélectionner s'il est souhaité d'ajouter les canaux analogiques 3 et 4 (ce qui permet de connecter les anciens modèles de décodeurs câble, magnétoscopes ou consoles de jeux vidéo).

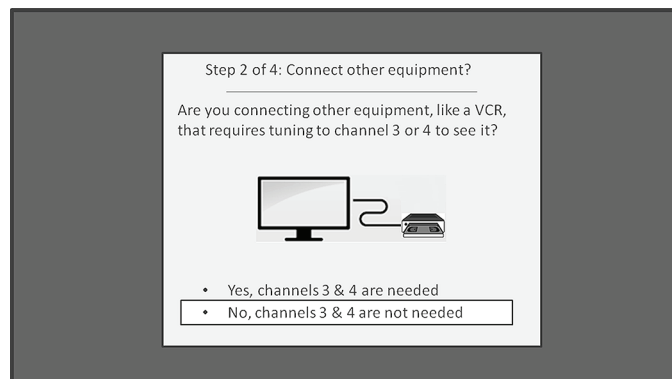

- 6 Attendre pendant que le téléviseur recherche les stations de diffusion (de la télévision par antenne)...



...puis les canaux de la télévision câblée.

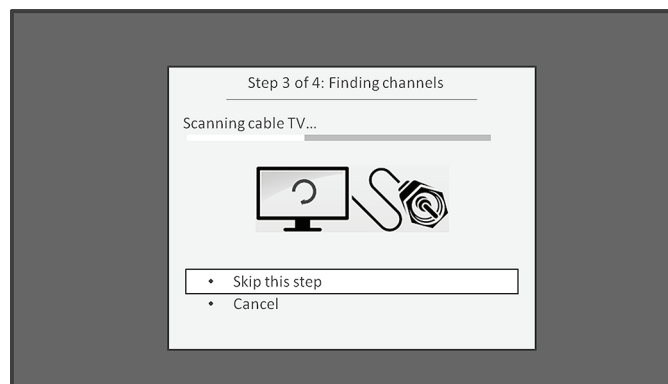

Conseil

Les canaux de la télévision câblée sont des canaux fournis par un câblodistributeur qui peuvent être reçus en connectant leur câble directement au téléviseur (pour l'utilisateur qui veut en savoir plus, ce sont les canaux non brouillés NTSC, ATSC et QAM). Dans la plupart des cas, le câblodistributeur exige l'utilisation de leur décodeur câble et de le connecter à une entrée différente, puis de l'utiliser pour syntoniser les stations de câblodiffusion. Si c'est le cas, il est possible de contourner la recherche de canaux de la télévision câblée.

- 7 Quand la recherche de canaux est terminée, le téléviseur affiche le nombre de canaux ajouté.

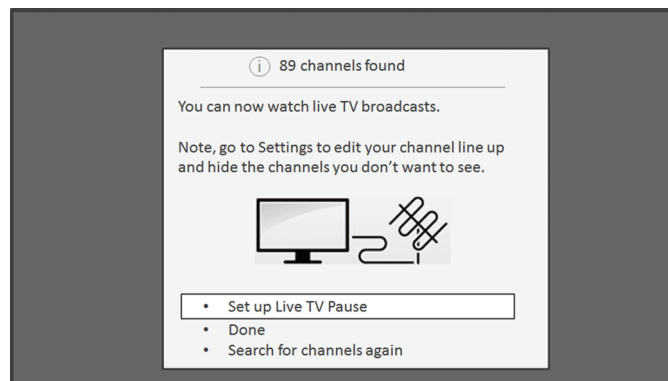

- 8 Si le téléviseur est connecté à l'Internet, il est possible de configurer la suspension de la télévision en direct. [Mise en suspension de la télévision en direct](#) à la page 53 explique comment configurer et utiliser cette fonctionnalité. Si l'utilisateur ne veut pas configurer la suspension de la télévision en direct ou si cette option n'est pas disponible, sélectionner **Terminé** pour commencer à regarder la télévision en direct.

La recherche de canaux peut prendre plusieurs minutes.

Conseil

Répéter la recherche de canaux de temps à autre pour être sûr de recevoir les derniers canaux disponibles. Les télédiffuseurs ajoutent et suppriment les canaux, déplacent les canaux dans une gamme différente et changent les niveaux de puissance des canaux régulièrement.

Remarque

Il sera nécessaire de répéter la recherche de canaux si la mosaïque **Télévision par antenne** est supprimée de l'écran d'**Accueil** ou effectuer une réinitialisation des paramètres d'origine. Pour répéter la recherche de canaux à tout moment, aller à **Configuration > Entrées du téléviseur > Télévision par antenne > Effectuer de nouveau une recherche des canaux > Lancer la recherche des canaux**. La réception de l'antenne et la qualité de l'image dépendent de la position de l'antenne et de l'emplacement du domicile par rapport aux antennes des télédiffuseurs locaux.

Il est maintenant temps de regarder les émissions télévisées! Lors de la visualisation, essayer les fonctions suivantes :

- Appuyer sur les touches directionnelles **VERS LE HAUT** ou **VERS LE BAS** pour changer de canal.
- Appuyer sur la touche directionnelle **VERS LA GAUCHE** pour afficher la liste des canaux, puis utiliser les touches directionnelles **VERS LE HAUT** et **VERS LE BAS** pour sélectionner un canal à visualiser. Ou, appuyer sur **REWIND** (Rembobiner) ou **FAST FORWARD** (Avance rapide) pour parcourir la liste des canaux en sautant une page à la fois.
- Appuyer sur **OK** pour afficher des informations sur l'émission en cours.
- Appuyer sur ↶ pour revenir au canal syntonisé précédent.
- Appuyer sur * pour voir les options des paramètres d'image et de son.

Remarque

Si la touche ↶ n'est pas disponible sur la télécommande, il est possible d'utiliser ↶ sur l'application de Roku ou la touche Jump Back (Saut arrière) d'une télécommande universelle. Pour plus d'informations, voir [Autres périphériques](#) à la page 83. [Télécommande](#) à la page 17 a plus d'informations sur l'utilisation des touches de la télécommande lors de la visualisation des émissions.

Fonctionnement du téléviseur d'Insignia avec Roku

Cette section fournit de l'information sur l'utilisation des fonctionnalités quotidiennes du téléviseur.

Témoin lumineux

Le téléviseur a un témoin d'état sur le panneau avant. Il s'allume, s'éteint et clignote de diverses façons selon l'état du téléviseur, tel qu'indiqué dans le tableau suivant :

| État du téléviseur | Témoin d'état | Signification |
|---|--|--|
| Allumé (l'écran est actif) | Éteint | L'écran indique que le téléviseur est allumé. |
| Économiseur d'écran (l'écran est actif, sauf quand le Mode image est réglé sur Économie d'énergie . Le mode Économie d'énergie désactive le rétroéclairage.) | Éteint | L'écran indique que le téléviseur est allumé. |
| Éteint (aucune alimentation) | Éteint | Le téléviseur n'est pas alimenté. |
| Éteint (attente) | Allumé | Le téléviseur est alimenté et prêt à l'emploi. |
| Démarrage à partir de l'état éteint | Clignotement lent par impulsions jusqu'à ce que le démarrage soit terminé | Le téléviseur effectue un traitement en cours. |
| Allumé (réception de mise à jour par le port USB) | Clignotement lent par impulsions jusqu'à ce que la mise à jour soit terminée | Le téléviseur effectue un traitement en cours. |
| Le signal de la télécommande est reçu | S'atténue activé/désactivé une fois | Le téléviseur a reçu la commande. |
| Mise hors tension en mode attente | Clignotement lent par impulsions jusqu'à ce que le téléviseur atteigne le mode attente | Le téléviseur effectue un traitement en cours. |

Économies d'énergie en mode d'attente

Quand le téléviseur est éteint, il peut rester dans un mode d'alimentation élevée pendant quelques minutes, après quoi il rentre en mode d'attente avec une consommation d'alimentation basse. Si le téléviseur est rallumé avant qu'il rentre en mode d'alimentation basse, il se met en marche immédiatement. Une fois que le téléviseur rentre en mode d'attente d'alimentation basse, il prendra un peu plus longtemps pour démarrer.

Visualisation des canaux d'émissions télévisées

Pour regarder des émissions télévisées, sélectionner la mosaïque **Télévision par antenne** dans l'écran d'**Accueil**. Le téléviseur se souvient du dernier canal visualisé et revient à la diffusion de ce dernier.

Conseil

Il est aussi possible d'utiliser la touche **INPUT** (Entrée) du téléviseur pour sélectionner la télévision par antenne (Antenna TV), tel qu'expliqué dans [Prises latérales](#) à la page 15.

Changement de canal

Pour changer de canal, essayer l'une des options suivantes :

- Appuyer sur la touche directionnelle **VERS LE HAUT** pour passer au canal suivant.
- Appuyer sur la touche directionnelle **VERS LE BAS** pour aller au canal précédent.
- Appuyer sur la touche directionnelle **VERS LA GAUCHE** pour afficher la liste des canaux, puis appuyer sur les touches directionnelles vers le **VERS LE HAUT** ou **VERS LE BAS** pour déplacer la sélection dans la liste un canal à la fois. Ou, appuyer sur **REWIND** (Rembobiner) ou **FAST FORWARD** (Avance rapide) pour déplacer la sélection dans la liste une page à la fois. Quand le canal à visualiser est mis en surbrillance, appuyer sur **OK**. (Si l'utilisateur décide de ne pas changer de canal, appuyer sur la touche directionnelle **VERS LA DROITE** ou la touche **BACK** [Retour].)
- Appuyer sur ↻ pour revenir au canal sintonisé précédent.

Remarque

Si la touche ↻ n'est pas disponible sur la télécommande, il est possible d'utiliser ↻ sur l'application de Roku ou la touche Jump Back (Saut arrière) d'une télécommande universelle. Pour plus d'informations, voir [Autres périphériques](#) à la page 83.

Affichage de l'information sur la programmation

Appuyer sur **OK** pour afficher des informations sur l'émission en cours. Le téléviseur affiche une bannière en bas de l'écran avec autant d'informations disponibles dans le flux de données de l'émission, tel qu'illustré dans l'exemple suivant.

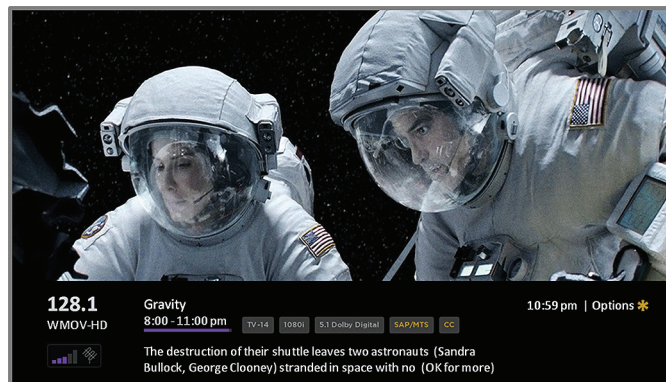

L'information sur l'émission, si elle est disponible dans l'information diffusée, comprend :

- Numéro de canal
- Indicatif d'appel du canal
- Puissance du signal
- Titre de l'émission
- Heure de commencement, heure de fin et un graphe avec la durée de l'émission indiquant la position actuelle
- Classification par contenu
- Résolution vidéo (480i, 480p, 720p, 1080i, 1080p)
- Qualité audio (Dolby Digital mono, Dolby Digital stéréo, Dolby Digital 5.1, Dolby Digital+)
- Fonctions audio (SAP)
- Sous-titres codés (CC)
- Heure actuelle
- Description de l'émission. Si la description entière ne rentre pas, appuyer sur **OK** pour agrandir la taille de la bannière et voir le reste de la description.

Conseil

Si l'option de suspension de la télévision en direct a été configurée, et l'utilisateur regarde une émission de télévision, une barre de progression s'affiche pour indiquer la position de lecture actuelle pendant la période de suspension en cours de 90 minutes. Pour plus d'informations, voir [Mise en suspension de la télévision en direct](#) à la page 53.

Réglage des paramètres

Appuyer sur ***** pour afficher le menu *Options*. Appuyer sur les touches directionnelles **VERS LE HAUT** ou **VERS LE BAS** pour mettre en surbrillance une option, puis appuyer sur les touches directionnelles **VERS LA GAUCHE** ou **VERS LA DROITE** pour modifier le paramètre. [Réglage des paramètres du téléviseur](#) à la page 56 explique chacun des paramètres en détail.

Mise en suspension de la télévision en direct

À l'aide de la suspension de la télévision en direct, le téléviseur avec Roku offre la possibilité à l'utilisateur de suspendre, lire, faire une avance rapide et de rebobiner l'émission de télévision numérique. Il est possible de suspendre la télévision en direct pour 90 minutes.

Exigences

Pour utiliser cette fonctionnalité, il est nécessaire de :

- 1 Connecter le téléviseur à l'Internet. Si la connexion n'a pas été établie pendant la Configuration guidée, voir [Comment faire si le téléviseur n'a pas été connecté à l'Internet?](#) à la page 47.
- 2 L'utilisateur doit fournir sa propre clé USB dédiée avec les spécifications minimales suivantes.
 - 16 Go
 - Vitesse d'écriture et de lecture de 15 Mbit/s
 - Conforme à la norme USB 2.0

Une clé USB flash (dispositif de stockage portable) conforme aux exigences minimales est hautement recommandé. Toutefois, en utilisant un lecteur plus grand ne modifie pas la durée de suspension de 90 minutes.

Important

Tout le contenu existant sur la clé USB est effacé quand cette fonction est activée.

- 3 Activer la **Suspension de la télévision en direct**.

Activation de la suspension de la télévision en direct

Il est possible d'activer la suspension de la télévision en direct de plusieurs façons :

- Aller à **Configuration > Entrées du téléviseur > Télévision par antenne > Suspension de la télévision en direct** Activer.
- Après avoir effectué une recherche des canaux, sélectionner un canal numérisation, sélectionner **Suspendre la configuration en temps réel du téléviseur** dans les options disponibles.
- Appuyer sur la touche Play/Pause (Lecture/Pause) de la télécommande Roku tout en regardant un canal de télévision diffusé en numérique.
- Mettre en surbrillance la mosaïque Télévision par antenne sur l'écran d'**Accueil**, appuyer sur ***** la télécommande, puis sélectionner **Activer la suspension de la télévision en direct**.

Après avoir commencé la configuration de la suspension de la télévision en direct d'une quelconque façon, le téléviseur invite l'utilisateur à suivre les étapes nécessaires pour activer cette fonctionnalité. La configuration ne prend que peu de temps.

Remarque



L'utilisation d'un concentrateur USB n'est pas prise en charge.

Utilisation de la suspension de la télévision en direct

Si la télécommande Roku a été utilisée pour regarder des canaux diffusés en continu, l'utilisation de la suspension de la télévision en direct sera très familière.

- Tout en regardant un canal télévisé diffusé en numérique, appuyer sur la touche **PLAY/PAUSE** (Lecture/Pause) pour suspendre la lecture ou reproduire le contenu. Quand l'émission de télévision a été suspendue pendant 90 minutes, la télévision reprend la diffusion.
- Après avoir visualisé un canal pendant un certain temps, appuyer sur la touche **REWIND** (Rebobiner) pour revenir au point initial de visualisation du canal, jusqu'à 90 minutes.
- Après une suspension ou un rebobinage, appuyer sur la touche **FAST FORWARD** (Avance rapide) pour aller directement à la visualisation d'une émission de télévision en direct.
- Appuyer sur **FAST FORWARD** ou **REWIND** de façon répétée pour alterner entre les vitesses 1x, 2x et 3x. Appuyer sur la touche de **REPRISE INSTANTANÉE**  pour reproduire les dernières secondes du programme.

Remarque

Si la touche  n'est pas disponible sur la télécommande, il est possible d'utiliser  sur l'application de Roku ou la touche **Jump Back** (Saut arrière) d'une télécommande universelle. Pour plus d'informations, voir [Autres périphériques](#) à la page 83.

Chaque fois que l'une quelconque des options suspensions de télévision en direct, la télévision affiche momentanément une barre de progression :

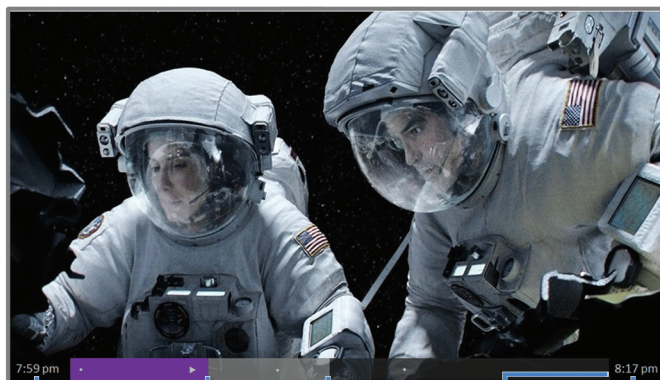

Durée à la position de lecture actuelle

Position de lecture actuelle

Étendue de la durée de suspension (jusqu'à 90 minutes)

Marque des 90 minutes (durée de suspension maximale)

Heure actuelle

La barre de progression affiche également des repères à chaque demi heure, pour faciliter la localisation des limites quand une émission se termine et qu'une nouvelle commence.

Remarques à propos de la suspension de la télévision en direct

- Il est possible d'utiliser la suspension de la télévision en direct uniquement avec les diffusion numériques reçue and câblodistribution canal reçues à travers une entrée de l'antenne du téléviseur (canaux ATSC et QAM clair).
- Le changement de canaux, supprime et réactive la mémoire tampon de la suspension de la télévision en direct.
- Revenir à l'écran d'**Accueil** et la sélection d'une autre entrée ou la mise hors tension du téléviseur supprime et réinitialise la mémoire tampon de la suspension de la télévision en direct.
- Le retrait de la clé USB supprime la mémoire tampon de suspension de la télévision en direct.

Sélection des entrées du téléviseur

Sélectionner une entrée du téléviseur pour accéder au périphérique connecté à cette entrée, par exemple, un lecteur Blu-ray. La sélection des entrées est aussi simple que de mettre la mosaïque de l'entrée, en surbrillance dans l'écran d'**Accueil** et d'appuyer sur **OK**. Le signal vidéo de l'entrée, s'il existe, s'affiche à l'écran.

Conseil

Il est aussi possible d'utiliser la touche **INPUT** (Entrée) du téléviseur pour sélectionner une entrée du téléviseur, tel qu'expliqué dans [Prises latérales](#) à la page 15. [Personnalisation du téléviseur](#) à la page 64 explique comment renommer et supprimer les entrées.

Détection automatique des périphériques

Le téléviseur détecte automatiquement lorsqu'un nouveau périphérique est connecté à une entrée HDMI^{MD} et mis sous tension. L'entrée est automatiquement ajoutée à l'écran d'**Accueil** si elle n'est pas déjà affichée.

Réglage des paramètres audio et vidéo

Lors de la visualisation de contenu vidéo sur n'importe quelle entrée, appuyer sur ***** pour afficher le menu *Options*. Appuyer sur les touches directionnelles **VERS LE HAUT** ou **VERS LE BAS** pour mettre en surbrillance une option, puis appuyer sur les touches directionnelles **VERS LA GAUCHE** ou **VERS LA DROITE** pour modifier le paramètre. [Réglage des paramètres du téléviseur](#) à la page 56 explique chacun des paramètres en détail.

Reproduction du contenu à partir de périphériques de stockage USB

Le téléviseur est équipé d'un port USB qui peut servir à reproduire de la musique, des vidéos et des fichiers de photos à partir d'une clé USB flash ou d'un disque dur personnel. Si le téléviseur est connecté à l'Internet, l'écran d'**Accueil** a la mosaïque **Lecteur multimédia Roku**. Si le téléviseur n'a pas été connecté à l'Internet, l'écran d'**Accueil** a la mosaïque **Lecteur multimédia USB**.

Pour utiliser cette fonction, vérifiez d'abord que les fichiers médias sont compatibles avec le lecteur multimédia Roku ou USB. À la date de publication de ce guide, les formats de fichiers multimédia suivants sont pris en charge :

- Vidéo : MKV (H.264/262), MP4, MOV (H.264)
- Musique : AAC, MP3, WMA, WAV (PCM), AIFF, FLAC, AC3 et DTS
- Photo : JPG, PNG (jusqu'à 4k x 4k pixels)

Pour voir la dernière liste mise à jour des formats pris en charge, se référer à **Aide** sur le lecteur multimédia.

Remarques

- Le lecteur multimédia Roku ou USB affiche uniquement les types de fichiers pris en charge et masque les types de fichiers qui ne peuvent pas être reproduits.
- Il y a plusieurs variantes de chacun de ces formats multimédia. Il se peut que certaines variantes ne puissent pas reproduire ou aient des difficultés ou des incohérences pendant la lecture.
- Le format audio DTS, que ce soit des fichiers de musique ou vidéo, n'est pris en charge que par l'intercommunication, ce qui signifie que le téléviseur ne peut pas émettre le son d'un fichier DTS directement, mais doit passer par un récepteur compatible avec DTS branché sur le connecteur **HDMI 1/ARC** ou **DIGITAL OUTPUT (OPTICAL)** (Sortie optique numérique) du téléviseur.

Lancement de la lecture automatique

Si le téléviseur est connecté à un compte Roku, il est possible de le configurer pour ouvrir automatiquement le lecteur multimédia Roku quand une clé USB ayant un système de fichier reconnaissable (tel que FAT16/32, NTFS, HFS+ ou EXT2/3) est connectée. Pour configurer ce paramètre à partir de l'écran d'Accueil, aller à **Configuration > Système > Multimédia USB**. À ce niveau, les options disponibles sont les suivantes :

- **Lancement automatique** : choisir **Inviter**, **Activé** ou **Désactivé** selon le besoin.
 - **Inviter** (par défaut) : affiche une invite chaque fois qu'une clé USB identifiable est connectée. L'invite offre des options pour démarrer le lecteur multimédia de Roku ainsi que pour modifier la façon dont se fait la lecture automatique dans le futur.
 - **Activé** : démarre toujours le lecteur multimédia de Roku chaque fois qu'une clé USB identifiable est connectée.
 - **Désactivé** : ne démarre jamais le lecteur multimédia de Roku automatiquement.
- **Ouverture d'un canal** : permet de choisir l'application à ouvrir pour la lecture des fichiers multimédias.

Reproduction du contenu à partir de serveurs multimédia du réseau local

Si le téléviseur est connecté à un réseau, il peut reproduire des vidéos, de la musique et des fichiers de photos personnels à partir d'un serveur multimédia sur le réseau local. Les serveurs multimédia incluent les ordinateurs personnels qui exécutent des logiciels pour serveurs multimédia tels que Plex ou Windows Media Player, les systèmes de réseau pour le stockage de fichiers qui ont des logiciels intégrés pour serveurs multimédia, et d'autres appareils qui mettent en œuvre les spécifications du Digital Living Network Alliance. Certains serveurs ne mettent pas entièrement en œuvre la spécification DLNA mais sont compatibles avec la technologie UPNP (Plug-and-Play universel). Le lecteur multimédia Roku se connectera également à ces serveurs.

Certains serveurs multimédia peuvent convertir les fichiers dans des formats compatibles avec Roku. Le contenu protégé par DRM n'est pas pris en charge.

Réglage des paramètres du téléviseur

Il est possible de régler la plupart des paramètres de l'image et de son lors de la visualisation d'une émission en appuyant sur * pour afficher le menu *Options*. Si l'utilisateur souhaite accéder à plus de paramètres de l'image et de son, il en existe dans le menu *Configuration*.

Dans la plupart des cas, les modifications effectuées s'appliquent uniquement à l'entrée utilisée. La télévision par antenne, chacune des entrées HDMI^{MD} et l'entrée AV possèdent leurs propres réglages que le téléviseur mémorise quand une de ces entrées est sélectionnée. Le téléviseur se souvient également des paramètres spécifiés lors de la visualisation de contenu diffusé en continu.

Menu de configuration

Utiliser le menu *Configuration* pour régler les paramètres du téléviseur dans l'ensemble. Appuyer sur  pour aller à l'écran d'**Accueil**, puis se déplacer dans **Configuration > Paramètres de l'image du téléviseur**.

Il est possible de régler les paramètres de l'image du téléviseur suivants à partir de l'écran *Configuration* :

- **Luminosité du téléviseur** : si le niveau de luminosité dans la pièce du téléviseur change, utiliser ce paramètre pour obtenir une meilleure expérience visuelle; régler sur un niveau plus sombre pour une pièce obscure et moins sombre pour une pièce lumineuse. Choisir parmi **Normal** et quatre autres paramètres pour régler l'image dans l'ensemble plus ou moins intense. Pour éviter d'avoir à faire ce genre de modification pour chaque entrée du téléviseur une à la fois, ce paramètre augmente ou diminue la luminosité du téléviseur dans l'ensemble pour toutes les entrées. Ce paramètre est identique au réglage de luminosité du téléviseur qui est accessible dans le *Menu des options* lors de la visualisation d'une émission.
- **Configuration de chaque entrée** : cette section d'options liste chacune des entrées du téléviseur. Sélectionner une entrée pour y accéder. Puis, appuyer sur * pour afficher le menu *Options*, où il est possible de régler les paramètres de l'entrée lors de la visualisation en direct de l'image et de l'écoute du son à partir de cette entrée.

Conseil

Il n'est pas nécessaire d'aller d'abord au menu *Configuration* : il est possible d'afficher le menu *Options* d'une entrée et de régler ses paramètres pendant la visualisation de cette entrée en appuyant sur *.

Menu Options

Le menu *Options* pour chaque entrée du téléviseur offre des paramètres pour contrôler l'apparence de l'image et la qualité de l'audio.

Pour accéder au menu des *options*, appuyer sur * lors de la visualisation d'une entrée du téléviseur ou la diffusion en continu d'une vidéo. Le menu *Options* est un panneau qui s'affiche du côté gauche de l'écran :

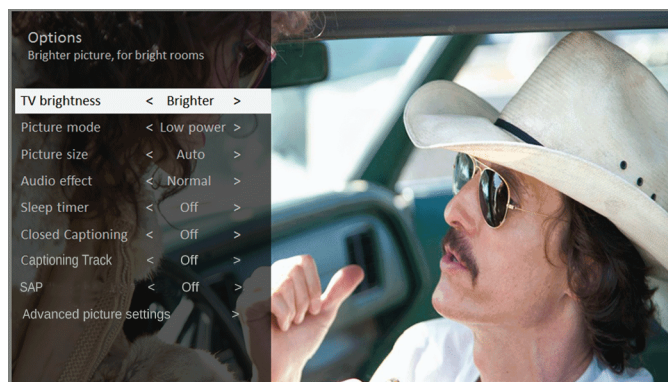

Pour régler les paramètres dans le menu *Options*, appuyer sur les touches directionnelles **VERS LE HAUT** ou **VERS LE BAS** pour mettre en surbrillance un paramètre, puis appuyer sur les touches directionnelles **VERS LA GAUCHE** ou **VERS LA DROITE** pour modifier le paramètre. Les changements effectués seront perceptibles immédiatement dans l'apparence de l'image et la qualité de l'audio.

Conseil

Quand un paramètre est mis en surbrillance, le texte en-tête explique l'effet de sa valeur actuelle. Quand un paramètre est réglé, les autres options sont masquées pour permettre de mieux voir l'écran. Même si les autres paramètres sont masqués, il est possible de déplacer la sélection vers le haut ou vers le bas pour régler les autres paramètres.

Configuration du menu des options



- **Luminosité du téléviseur** : détermine la luminosité globale de l'image. Ce réglage s'applique au téléviseur dans l'ensemble; c'est-à-dire, à toutes les entrées du téléviseur et est identique au réglage **Luminosité du téléviseur** dans **Configuration > Paramètres de l'image du téléviseur**.
- **Mode image** : fournit des préréglages de l'image pour diverses préférences visuelles. Ce réglage ne s'applique qu'à l'entrée actuellement sélectionnée.

Remarque

L'option **Puissance réduite** permet de réduire la puissance consommée du téléviseur. Pour plus d'informations sur les modes d'image, voir [Menu des options pour les paramètres avancés de l'image](#) à la page 58.

- **Taille de l'image** : permet de régler le format d'écran de l'image, ce qui permet de visionner une image dans son format original, ou d'effectuer un zoom ou de l'étirer pour remplir l'écran. Dans la plupart des cas, le réglage **Auto** est connu pour produire la meilleure image.
- **Effet audio** : permet de régler la qualité sonore à partir des haut-parleurs du téléviseur. Ce réglage s'applique au téléviseur dans l'ensemble; c'est-à-dire, à toutes les entrées du téléviseur. Il n'affecte pas la qualité sonore du casque d'écoute ni des connecteurs **HDMI 1/ARC** ou **DIGITAL OUTPUT (OPTICAL)** (Sortie optique numérique) (TOSLINK).
- **Arrêt différé** : permet de régler un minuteur qui éteint le téléviseur après la durée de temps spécifiée. Ce réglage reste activé même si l'entrée actuelle n'est plus visualisée.
- **Sous-titres codés** : permet de contrôler les sous-titres codés. Ce réglage n'est offert que pour la télévision par antenne, l'entrée AV et la diffusion des vidéos en continu. La valeur réglée reste activée uniquement parmi ces entrées.
 - **Télévision par antenne** : permet d'activer ou de désactiver les sous-titres, ou de les activer uniquement lorsque le son du téléviseur est mis en sourdine.
 - **Entrée AV** : permet d'activer ou de désactiver les sous-titres, ou de les activer uniquement lorsque le son du téléviseur est mis en sourdine.
 - **Canal vidéo diffusé en continu** : permet d'activer ou de désactiver les sous-titres, ou de les activer uniquement lorsque le son du téléviseur est mis en sourdine ou pendant la reprise instantanée (pour le contenu qui prend en charge la reprise instantanée).

Conseil

Si la touche de reprise instantanée  n'est pas disponible sur la télécommande, il est possible d'utiliser  sur l'application de Roku ou la touche Jump Back (Saut en arrière) d'une télécommande universelle. Pour plus d'informations, voir [Autres périphériques](#) à la page 83.

- **Piste de sous-titrage**-(modèles canadiens uniquement) Permet de sélectionner quelle piste de sous-titrage s'affiche lorsque la fonction Sous-titrage codé est sélectionnée. (Sur les modèles américains, la fonction **Piste de sous-titrage** est disponible sous Accessibilité. Ce paramètre reste effectif pour toutes les données générant des sous-titres. Pour plus d'informations, voir [Modification des paramètres de sous-titrage \(modèles canadiens uniquement\)](#) à la page 69.
- **SAP** : permet de sélectionner entre une deuxième trame sonore ou une transmission multivoie de signaux sonores en télévision (MTS), et de choisir laquelle à utiliser. Ce réglage ne s'applique qu'à la télévision par antenne des canaux numériques.

Conseil

Pour quitter le menu *Options*, attendre quelques secondes sans appuyer sur des touches. Ou, appuyer de nouveau sur * pour quitter le menu immédiatement.

Paramètres d'image avancés

Le menu *Paramètres avancés de l'image* pour chaque entrée du téléviseur offre des paramètres pour un réglage fin de l'apparence de l'image. Tous les réglages dans ce menu ne s'appliquent qu'à l'entrée actuellement sélectionnée.

Pour utiliser le menu *Paramètres avancés de l'image*, appuyer d'abord sur * pour afficher le menu *Options*. Puis, sélectionner **Paramètres avancés de l'image**.



Pour régler les paramètres dans le menu *Paramètres avancés de l'image*, appuyer sur les touches directionnelles **VERS LE HAUT** ou **VERS LE BAS** pour mettre en surbrillance un paramètre, puis appuyer sur les touches directionnelles **VERS LA GAUCHE** ou **VERS LA DROITE** pour modifier le paramètre. Les changements effectués seront perceptibles immédiatement dans l'apparence de l'image.

Conseil

Quand un paramètre est mis en surbrillance, le texte en-tête explique l'effet de sa valeur actuelle. Quand un paramètre est réglé, les autres options sont masquées pour permettre de mieux voir l'écran. Même si les autres paramètres sont masqués, il est possible de déplacer la sélection vers le haut ou vers le bas pour régler les autres paramètres. Dès que les touches directionnelles **VERS LE HAUT** ou **VERS LE BAS** sont appuyées, les autres réglages sont à nouveau visibles.

Menu des options pour les paramètres avancés de l'image

- **Mode image** : fournit des préréglages de l'image pour diverses préférences visuelles. Ce réglage est la duplication de celui dans le menu *Options*. Quand **Mode image** est modifié, les autres paramètres de l'image sont réglés en conséquence.

Par exemple, le réglage du **Mode image** sur **Vif** configure **Luminosité**, **Contraste**, **Netteté** et d'autres valeurs pour reproduire une image éclatante. Le réglage du **Mode image** sur **Film** modifie ces mêmes paramètres pour reproduire une image appropriée pour profiter des films dans une pièce sombre.

Si des changements sont effectués aux réglages individuels de l'image, par exemple **Contraste** ou **Netteté**, ces réglages sont mémorisés pour l'entrée et le mode de l'image actuels. De cette façon, l'entrée **HDMI 1** du mode image **Film** peut être personnalisée et différer de l'entrée **HDMI 2** du mode image **Film** et du mode image **Film** pour la télévision par antenne.

Le mode image **Puissance réduite** pour économiser l'énergie permet de réduire la consommation d'énergie. Quand le mode **Puissance réduite** est utilisé, l'utilisateur remarquera que l'image du téléviseur est plus atténuée que les modes image plus lumineux (**Vif** et **Normal**).

Utiliser la **Réinitialisation des paramètres de l'image**, décrite ci-dessous, pour réinitialiser le mode image actuel de l'entrée aux valeurs d'origine.

- **Rapport de contraste dynamique** : permet de régler automatiquement l'intensité du rétroéclairage afin d'atteindre un contraste optimal et d'éviter de grandes différences entre les zones claires et sombres de l'image. L'option **Rétroéclairage** est désactivée quand le **Rapport de contraste dynamique** est activé.
- **Rétroéclairage** : permet de régler l'intensité lumineuse globale de l'écran.
- **Luminosité** : permet de régler le niveau des noirs des zones sombres de l'image.
- **Contraste** : permet de régler le niveau des blancs des zones claires de l'image.
- **Netteté** : permet de régler la netteté des bords des objets de l'image.
- **Couleur** : permet de régler l'intensité des couleurs de l'image. Un réglage de 0 supprime toute la couleur et affiche une image en noir et blanc.
- **Teinte** : permet de régler la balance des couleurs de vert à rouge pour obtenir des couleurs précises de l'image.

- **Température de la couleur** : permet de régler les couleurs globales de l'image de **Normal** à une teinte bleutée (**Froide**) à une teinte rougeâtre (**Chaude**).
- **Mode jeux vidéo** : permet de contrôler si le mode jeux vidéo est activé ou désactivé. Quand ce mode est **Activé**, le téléviseur est moins performant dans le traitement des images et effectue les entrées de façon moins décalée. Quand ce mode est **Désactivé**, le téléviseur peut être plus performant dans le traitement des images et effectue les entrées de façon plus décalée, ce qui n'est pas avantageux pour les jeux d'action. *Disponible seulement pour les entrées HDMI^{MD} et AV.*
- **Réinitialisation des paramètres de l'image** : permet de réinitialiser tous les paramètres de l'image du **Mode image** actuel de l'entrée sélectionnée aux valeurs d'origine.

Conseil

Pour quitter le menu *Paramètres avancés de l'image*, attendre quelques secondes sans appuyer sur des touches. Ou, appuyer de nouveau sur * pour quitter le menu immédiatement.

Accessibilité (modèles pour les États-Unis uniquement)

Les paramètres dans le menu *Accessibilité* permet de modifier les paramètres d'accessibilité du téléviseur, sans quitter le programme en cours de visualisation. Les paramètres sont également disponibles dans l'écran d'**Accueil** dans **Configuration > Accessibilité**.

Pour activer le *Guide audio*, appuyer sur la touche * de la télécommande quatre fois d'affilée. Répéter cette opération pour désactiver le *Guide audio*. (La touche * est située directement en dessous du pavé directionnel sur le côté droit de la télécommande Roku.)

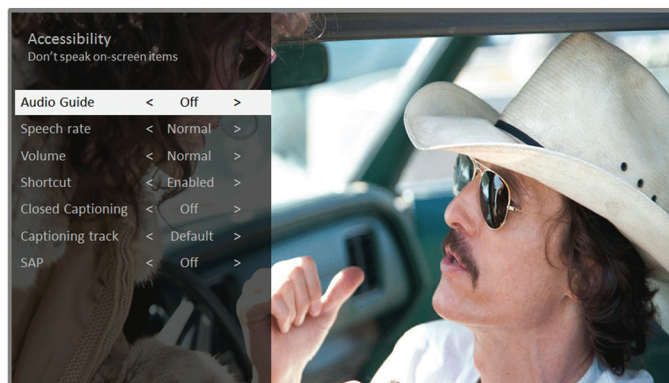

Paramètres du menu d'accessibilité (modèles pour les États-Unis uniquement)

- **Guide audio (modèles pour les États-Unis uniquement)** : permet d'activer ou de désactiver le *Guide audio*. Le *Guide audio* est un écran de conversion de texte par synthèse vocale qui aide les personnes aveugles et les malvoyants de naviguer sur l'interface utilisateur et sur les menus d'écrans. Lorsque le *Guide audio* est activé, il lit du texte, des menus et d'autres options de l'écran.



Conseil

Si **Raccourci** est activé, il est possible d'activer ou de désactiver le *Guide audio* en appuyant sur la touche **Option*** quatre fois d'affilée.

- **Taux de langage parlé** : permet de choisir la vitesse à laquelle le *Guide audio* parle.
- **Volume** : permet de régler le volume du *Guide audio* par rapport au volume principal du téléviseur.
- **Raccourci** : permet d'activer ou de désactiver la fonction de raccourci. Quand il est désactivé, l'appui sur la touche **Option*** quatre fois d'affilée n'active pas ou ne désactive pas le *Guide audio*.
- **Sous-titres codés** : permet de contrôler les sous-titres codés. Ce réglage n'est offert que pour la télévision par antenne, l'entrée AV et la diffusion des vidéos en continu. La valeur réglée reste activée uniquement parmi ces entrées.
 - **Télévision par antenne** : permet d'activer ou de désactiver les sous-titres, ou de les activer uniquement lorsque le son du téléviseur est mis en sourdine.
 - **Entrée AV** : permet d'activer ou de désactiver les sous-titres ou de les activer uniquement lorsque le son du téléviseur est mis en sourdine.

- **Canal vidéo diffusé en continu** : permet d'activer ou de désactiver les sous-titres, ou de les activer uniquement lorsque le son du téléviseur est mis en sourdine ou pendant la reprise instantanée (pour le contenu qui prend en charge la reprise instantanée).

Remarque

Si la touche de **Reprise instantanée**  n'est pas disponible sur la télécommande, il est possible d'utiliser  sur l'application de Roku ou la touche **Jump Back** (Saut arrière) d'une télécommande universelle. Pour plus d'informations, voir [Autres périphériques](#) à la page 83. Des options supplémentaires des sous-titres codés sont fournies sur l'écran **Sous-titres codés** dans *Configuration*.

- **Type de sous-titres codés** : permet de sélectionner le type de sous-titres à afficher quand le sous-titrage est activé. Ce réglage reste activé parmi toutes les entrées qui fournissent des sous-titres codés.
- **SAP** : permet de sélectionner entre une deuxième trame sonore ou une transmission multivoie de signaux sonores en télévision (MTS), et de choisir laquelle à utiliser. Ce réglage ne s'applique qu'à la télévision par antenne des canaux numériques.

Remarque

Pour toute information sur l'accessibilité, appeler le service à la clientèle au 877-467-4289.

Modification des paramètres de confidentialité

Par défaut, quand l'utilisateur est connecté à l'Internet et que le compte Roku a été activé, le téléviseur utilise l'identifiant de publicité pour suivre son comportement d'utilisation. Il est possible de modifier les paramètres de confidentialité du téléviseur de deux façons : réinitialiser l'identifiant de publicité et limiter le suivi des publicités.

Remarque

Les paramètres de confidentialité ne sont pas accessibles sur les téléviseurs qui fonctionnent en mode non connecté. Les téléviseurs non connectés n'affichent pas les publicités.

Réinitialisation de l'identifiant de publicité

La réinitialisation de l'identifiant de publicité permet d'effacer l'historique d'utilisation antérieur et recommencer à zéro. À partir de ce moment-là, les nouvelles tendances d'utilisation influenceront les publicités visualiser sur le téléviseur.

Pour réinitialiser l'identifiant de publicité :

- 1 À partir du menu d'écran d'**Accueil**, aller à **Configuration > Système > Confidentialité**.
- 2 Mettre en surbrillance **Réinitialiser l'identifiant de publicité**. Appuyer sur ***** pour accéder aux renseignements supplémentaires de cette option. Une fois que l'information est lue, appuyer sur **OK** pour fermer la fenêtre *Renseignements supplémentaires*.
- 3 Appuyer sur **OK** pour réinitialiser l'identifiant de publicité, puis appuyer de nouveau sur **OK** pour ignorer le message de validation.

Limitation du suivi des publicités

Il est possible de limiter le suivi de Roku sur le comportement d'utilisation en limitant le suivi des publicités. Si cela est effectué, le téléviseur n'affichera pas de publicités personnalisées selon l'identifiant de publicité.

Pour limiter le suivi des publicités :

- 1 À partir du menu d'écran d'**Accueil**, aller à **Configuration > Système > Confidentialité**.
- 2 Mettre en surbrillance **Limiter le suivi des publicités**. Appuyer sur ***** pour accéder aux renseignements supplémentaires de cette option.
- 3 Appuyer sur la touche directionnelle **VERS LE BAS** pour faire défiler les renseignements. Une fois que l'information est lue, sélectionner **Fermer**, puis appuyer sur **OK** pour fermer la fenêtre *Renseignements supplémentaires*.
- 4 Appuyer sur **OK** pour sélectionner l'option **Limiter le suivi des publicités**.

Remarque

Si une réinitialisation des paramètres par défaut est effectuée et que le téléviseur et ensuite reconnecté, le suivi des publicités est rétabli jusqu'à ce que ces étapes soient répétées.

Mon flux

Utiliser la fonction Mon flux pour savoir quand des films à l'affiche pourront être visualisés et pour informer l'utilisateur sur les films, les émissions télévisées et les acteurs qui l'intéressent le plus.

Films à l'affiche

La fonction Mon flux informe l'utilisateur des films dans la liste qui seront à l'affiche prochainement. Avec Mon flux, il est possible de savoir quand le film souhaité est prêt à être diffusé en continu, sur quel canal et à quel prix.

Sélectionner les films à suivre en allant à **Mon flux > Films à l'affiche**. L'utilisateur est présenté avec une liste de films récents qui ne sont pas encore disponibles pour la diffusion en continu. Sélectionner un film, puis sélectionner **Suivre ce film sur Roku**. Quand l'utilisateur revient à l'écran principal **Mon flux**, des bannières s'affichent pour chacun des nouveaux films suivis ainsi que des bannières pour les films et les émissions télévisées déjà suivis.

Films, émissions télévisées et acteurs

En plus de suivre les films à l'affiche, il est aussi possible de suivre n'importe quelle film, émission télévisée ou acteur. Pour faire cela, utiliser la fonction Recherche pour trouver le film, l'émission télévisée ou le nom d'un acteur à suivre, puis sélectionner Suivre ce film, l'émission télévisée ou l'acteur sur Roku. Pour plus d'informations, voir [Recherche d'un film ou d'une émission à regarder](#) à la page 62.

Remarque

Le téléviseur prend un peu de temps pour mettre à jour les nouvelles émissions télévisées suivies. Jusqu'à ce que le téléviseur trouve au moins un canal qui offre le film souhaité, la bannière du contenu dans Mon flux affiche **Vérifier plus tard pour les mises à jour**.

L'utilisateur recevra un message de Mon flux chaque fois qu'un film ou une émission télévisée suivi devient disponible sur un autre canal et quand son tarif change. Un chiffre entre parenthèses à côté de **Mon flux** dans le menu d'**Accueil** signifie que Mon flux a de l'information à jour qui n'a pas encore été visualisée. Par exemple, si trois des émissions télévisées suivies ont des mises à jour, **Mon flux (3)** sera affiché.

Remarque

Lorsqu'un film ou une émission télévisée suivi devient disponible, le canal de diffusion en continu qui le reproduit peut demander un abonnement ou des frais pour le visualiser.

Conseil

Mon flux n'est disponible que si le téléviseur est connecté à l'Internet.

Recherche d'un film ou d'une émission à regarder

La recherche des films et des émissions télévisées parmi plusieurs canaux diffusés en continu est l'une des fonctionnalités exclusives du téléviseur. À partir d'une seule fonction de recherche, il est possible de rechercher par :

- Nom du film
- Nom de l'émission télévisée
- Nom de l'acteur ou du directeur
- Nom du canal diffusé en continu
- Nom du jeu vidéo

Conseil

La recherche Roku n'est disponible que si le téléviseur est connecté à l'Internet.

Remarque

La recherche Roku n'effectue pas de recherche parmi tous les canaux diffusés en continu mais plutôt ceux qui sont les plus populaires. Les canaux recherchés varient selon la localisation, mais incluent les fournisseurs populaires tels que Netflix et plusieurs autres, avec de nouveaux canaux ajoutés en permanence.

Il est possible de vérifier quels canaux diffusés en continu sont inclus dans la recherche Roku en allant à l'écran *Recherche*, effacer l'historique des recherches pour faire apparaître les instructions, puis regarder les mosaïques des canaux défilées en bas de l'écran.

Pour effectuer une recherche, sélectionner **Recherche** dans le menu d'écran d'**Accueil**. L'écran *Recherche* est doté d'un clavier virtuel et affiche par défaut des instructions : un ensemble d'icônes représentant des catégories de recherche et une liste de mosaïques des fournisseurs participants.

Conseil

Si les instructions ne s'affichent pas, naviguer à la fin de la liste des recherches récentes et sélectionner **Effacer les sélections de recherches récentes**.

Comment effectuer une recherche?

Pour effectuer une recherche, utiliser les touches directionnelles pour parcourir le clavier d'écran et saisir quelques caractères du terme recherché. Avec chaque caractère saisi, les choix possibles de la recherche sont réduits et les résultats sont beaucoup plus précis.

Conseil

Utiliser l'application mobile gratuite de Roku sur le téléphone intelligent ou la tablette compatible pour rendre la recherche encore plus rapide. Il est non seulement possible d'utiliser le pavé numérique de l'appareil pour saisir les caractères, mais aussi de faire une recherche par la voix en sélectionnant l'icône prévue à cet effet et dire le nom du film, de l'émission télévisée, de l'acteur ou du directeur, du canal ou du jeu vidéo.

Une icône à côté des résultats de recherche affiche la catégorie trouvée (film, émission télévisée, acteur).

- Appuyer sur la touche directionnelle **VERS LA DROITE** pour mettre en surbrillance les résultats de la recherche.
- Appuyer sur les touches directionnelles **VERS LE HAUT** ou **VERS LE BAS** pour faire défiler la liste des résultats de recherche et mettre en surbrillance l'élément souhaité.

Quelle est la prochaine étape une fois que l'émission est trouvée?

Une fois que l'émission télévisée, le film, l'acteur, le jeu vidéo ou le canal diffusé en continu souhaité est mis en surbrillance, appuyer sur la touche directionnelle **VERS LA DROITE**. Si le résultat de la recherche est un acteur, directeur ou un autre élément qui ne représente pas un seul élément du contenu, une autre liste s'affichera pour affiner la recherche. Continuer de mettre en surbrillance les résultats et d'appuyer sur la touche directionnelle **VERS LA DROITE** jusqu'à l'obtention d'un seul élément de contenu pouvant être visualisé.

Un logo **HD** signifie que le contenu est disponible en haute définition. Un cercle coché à côté du titre signifie que les canaux diffusés en continu ont déjà été ajoutés.

Quand la recherche est réduite à un jeu vidéo ou un canal diffusé en continu, des informations détaillées s'afficheront, ainsi que des images et des actions disponibles tels que la liste des canaux diffusés en continu et le coût d'ajouter l'élément sur chaque canal.

Remarque

Certains canaux peuvent nécessiter une souscription.

Suivre sur Roku

Au lieu de visualiser l'émission trouvée dans Recherche, il est possible de l'ajouter à Mon flux et attendre jusqu'à ce qu'elle soit disponible sur un canal de diffusion en continu particulier ou à un meilleur tarif. Dans l'écran des résultats de la recherche, sélectionner **Suivre sur Roku**. Visiter régulièrement Mon flux pour vérifier les mises à jour de chacun des films, émissions télévisées ou acteurs suivis. Pour plus d'informations, voir [Mon flux](#) à la page 61.

Recherches récentes

La prochaine fois que la recherche Roku est utilisée, l'écran *Recherche* affiche une liste des sélections de recherches récentes au lieu d'instructions.

L'utilisation de la liste des sélections de recherches récentes facilite l'identification d'un élément trouvé antérieurement, par exemple, pour rechercher un autre film avec le même acteur ou une autre émission télévisée dans la même série.

Utilisation de la Boutique de canaux de Roku

L'option du menu **Canaux diffusés en continu** ouvre la Boutique de canaux de Roku, où il est possible d'ajouter de nouveaux canaux diffusés en continu gratuitement sur le téléviseur.

Conseils

- L'option du menu **Canaux diffusés en continu** n'est disponible que si le téléviseur est connecté à l'Internet.
- Il est aussi possible de chercher des canaux diffusés en continu en utilisant l'option **Recherche**, tel qu'expliqué dans [Recherche d'un film ou d'une émission à regarder](#) à la page 62.

Pour faciliter la recherche, les canaux diffusés en continu de la boutique de canaux de Roku sont catégorisés par thème. Appuyer sur les touches directionnelles **VERS LE HAUT** ou **VERS LE BAS** pour mettre en surbrillance la catégorie souhaitée, puis appuyer sur la touche directionnelle **VERS LA DROITE** pour déplacer la sélection dans la grille des mosaïques des canaux diffusés en continu.

Pour ajouter ou en savoir plus sur un canal diffusé en continu, le sélectionner et appuyer sur **OK** pour afficher plus de détails.

- Si le canal diffusé en continu ajouté est gratuit, sélectionner **Aller au canal** pour commencer à le visualiser immédiatement.
- Si des frais uniques ou récurrents sont imposés pour l'utilisation du canal diffusé en continu, l'utilisateur doit accepter les termes et conditions, accepter de payer les frais, et si le code NIP de Roku a été créé pendant l'activation du téléviseur, le saisir pour autoriser la facturation des frais.
- Si l'utilisateur est déjà abonné au canal diffusé en continu (par exemple, un abonnement existant avec Netflix ou si le canal HBO est fourni à travers le câblodistributeur), il suffit juste de compléter une étape d'autorisation différente pour ajouter le canal diffusé en continu.

L'étape d'autorisation ou d'activation ne doit être complétée qu'une seule fois, c'est-à-dire, quand le canal diffusé en continu est initialement ajouté. Après cela, il suffit tout simplement de sélectionner la mosaïque du canal diffusé en continu à partir de l'écran d'**Accueil** pour commencer à le visualiser. (La disponibilité des canaux et du contenu sont susceptibles de modifications. Des frais peuvent s'appliquer à la sélection.)

Conseil

De nouveaux canaux diffusés en continu sont ajoutés en permanence, il est donc recommandé de vérifier les nouveautés assez souvent.

Remarque

Si l'utilisateur ne se souvient pas du NIP, ou s'il souhaite modifier ses préférences pour ne pas à avoir à saisir un NIP pour faire des achats sur le compte Roku, voir [Modification des préférences du NIP pour la Boutique de canaux de Roku](#) à la page 81.

Personnalisation du téléviseur

Il y a plusieurs façons de personnaliser le téléviseur.

Réarranger la disposition des mosaïques

Chaque fois qu'une mosaïque d'entrée de téléviseur est ajoutée, elle est placée en haut de l'écran d'**Accueil**. Chaque fois qu'un nouveau canal diffusé en continu de la Boutique de canaux de Roku est ajoutée, il est placé en bas de l'écran d'**Accueil**.

Il est facile de réarranger l'ordre des mosaïques dans l'écran d'**Accueil** pour satisfaire aux préférences visuelles. Par exemple, il est peut-être souhaité que la mosaïque **Télévision par antenne** soit la première dans l'écran d'**Accueil**. Par contre, si un canal diffusé en continu est souvent visualisé, il est peut-être souhaité que la mosaïque de ce canal soit la première dans l'écran d'**Accueil**.

La réorganisation des mosaïques est facile :

- 1 À partir de l'écran d'**Accueil**, mettre en surbrillance une des mosaïques à déplacer.
- 2 Appuyer sur ***** pour afficher une liste d'options pour le type de mosaïque sélectionné.
- 3 Sélectionner **Déplacer l'entrée** ou **Déplacer le canal**. La liste d'options disparaît et la mosaïque mise en surbrillance a des flèches indiquant les façons de la déplacer.

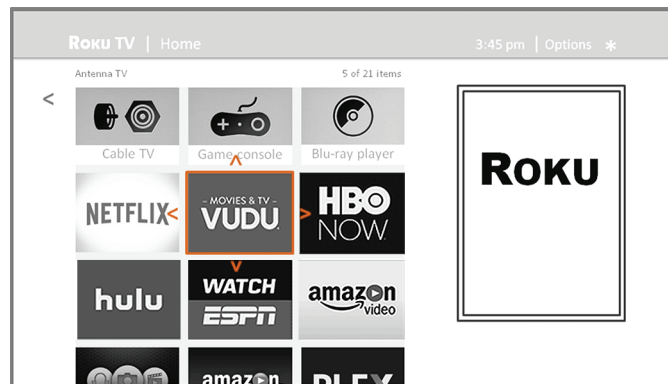

Remarque

Un abonnement payant ou d'autres frais peuvent être requis pour certains canaux. La disponibilité des canaux est susceptible d'être modifiée et varie selon les pays. Le contenu peut ne pas être offert dans tous les pays ou les régions où les produits Roku^{MD} sont vendus

- 4 Utiliser les touches directionnelles pour déplacer la mosaïque sélectionnée à sa nouvelle position. Au fur et à mesure que la mosaïque est déplacée, elle écarte les autres mosaïques.
- 5 Appuyer sur **OK** pour fixer la mosaïque en place.
- 6 Répéter ces étapes pour déplacer d'autres mosaïques jusqu'à ce que l'écran d'**Accueil** soit arrangé tel que souhaité.

Éditer la liste des canaux d'émissions télévisées

Quand le syntoniseur télé est configuré, tel que décrit dans [Configuration de la télévision par antenne](#) à la page 47, le téléviseur ajoute tous les canaux avec un bon signal détectés dans la zone de réception. Il est probable qu'il y ait plus de canaux dans la liste que souhaité.

Pour éditer la liste de canaux, à partir de l'écran d'**Accueil**, aller à **Configuration > Entrées du téléviseur > Télévision par antenne > Éditer la liste des canaux**. Une liste de tous les canaux s'affiche à l'écran. À côté de la liste des canaux se trouve un écran de téléviseur miniature qui reproduit l'image et le son du canal mis en surbrillance.

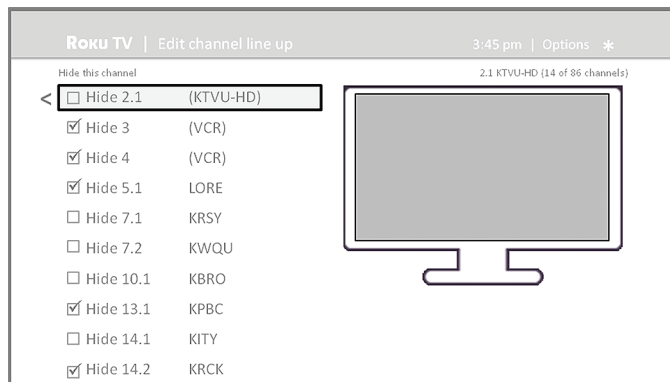

Mettre en surbrillance chaque canal à masquer, puis appuyer sur **OK** pour masquer le canal.

Conseil

Pour visualiser ou écouter le canal mis en surbrillance, attendre quelques secondes afin que le téléviseur commence à reproduire l'image et le son du canal. Noter également que si les contrôles parentaux sont activés et que l'émission du canal actuel est interdite, il sera impossible de visualiser l'image ou d'écouter le son pendant l'édition de la liste des canaux.

Renommer les entrées

Pour se rappeler plus facilement que le lecteur Blu-ray est connecté à l'entrée **HDMI 1** et que la console de jeux vidéo est connectée à l'entrée **HDMI 3**, il est possible de renommer les entrées du téléviseur pour correspondre au périphérique auquel elles sont connectées.

Conseil

L'icône associée avec l'entrée change également lorsque cette dernière est renommée.

Pour renommer une entrée, suivre l'une des deux étapes suivantes :

- Mettre en surbrillance la mosaïque de l'entrée dans l'écran d'**Accueil**, puis appuyer sur ***** pour afficher une liste d'options. À partir de la liste d'options, sélectionner **Renommer l'entrée**. Puis, sélectionner un nouveau nom et icône.
ou
- À partir de l'écran d'**Accueil**, aller à **Configuration > Entrées du téléviseur**. À partir de l'écran *Entrées du téléviseur*, sélectionner l'entrée à renommer, sélectionner **Renommer**, puis choisir un nouveau nom et une icône dans la liste fournie.

Appuyer sur **⏠** pour revenir à l'écran d'**Accueil**. Le nouveau nom et icône sont maintenant en vigueur.

Supprimer les mosaïques non désirées

Il est facile de supprimer les entrées du téléviseur inutilisées et les mosaïques de canaux ou d'applications non désirées. Par exemple, si l'entrée **HDMI 3** n'est jamais utilisée, ou si l'application météo ajoutée de la Boutique de canaux de Roku ne plaît pas, il est possible de les supprimer de l'écran d'**Accueil**.

Conseil

Il est également possible de supprimer la mosaïque **Télévision par antenne** si le syntoniseur télé n'est jamais utilisé. Il faut être conscient que la suppression de la mosaïque **Télévision par antenne** effacera également la liste des canaux d'émissions télévisées. Le syntoniseur télé devra être à nouveau configuré la prochaine fois que l'utilisateur souhaite visualiser des émissions télévisées. Les instructions relatives à la configuration du syntoniseur télé sont décrites dans [Configuration de la télévision par antenne](#) à la page 47.

- Pour supprimer une mosaïque, mettre en surbrillance la mosaïque de l'entrée dans l'écran d'**Accueil**, puis appuyer sur ***** pour afficher une liste d'options. À partir de la liste d'options, sélectionner **Supprimer l'entrée**. Dans l'écran qui suit, confirmer qu'il s'agit bien de l'entrée à supprimer.
- Ou alors, pour supprimer une mosaïque de l'entrée du téléviseur à partir de l'écran d'**Accueil**, aller à **Configuration > Entrées du téléviseur**. Dans l'écran *Entrées du téléviseur*, sélectionner l'entrée à supprimer, puis sélectionner **Supprimer > Confirmer**. Puis, appuyer sur **⏪** pour revenir à l'écran d'**Accueil**.

Changer les thèmes

Une autre façon de personnaliser le téléviseur est de changer son thème. Le thème établit la présentation générale du téléviseur à travers les couleurs, la conception et la police de caractères.

Conseil

Les thèmes ne sont disponibles que si le téléviseur est connecté à l'Internet. Certains thèmes peuvent exiger des frais.

Pour changer de thème, à partir du menu d'écran d'**Accueil**, aller à **Configuration > Thèmes**. Dans l'écran *Thèmes*, sélectionner parmi les options suivantes :

- **Mes thèmes** : mettre en surbrillance un thème, puis appuyer sur **OK** pour passer à ce thème.
- **Paramètres personnalisés** : permet d'activer ou de désactiver **Thèmes populaires**. Quand **Thèmes populaires** est activé, le téléviseur passe automatiquement aux thèmes populaires, telles que certains thèmes inspirés des Fêtes, disponibles par Roku pour une période de temps limitée, puis revient au thème sélectionné antérieurement quand le thème populaire n'est plus offert. Quand cette option est désactivée, le téléviseur utilise toujours le thème sélectionné par l'utilisateur.

Modifier l'économiseur d'écran

L'affichage d'une image fixe (tel qu'un logo) pendant une période prolongée peut provoquer l'incrustation d'une image rémanente sur l'écran. Pour éviter cela, le téléviseur met en marche un économiseur d'écran s'il est inutilisé pendant quelques minutes. Pour changer l'économiseur d'écran, à partir du menu d'écran d'**Accueil**, aller à **Configuration > Économiseur d'écran**, puis en sélectionner un différent.

Conseil

L'économiseur d'écran **Économie d'énergie** réduit la puissance consommée par le téléviseur en désactivant le rétroéclairage. Par exemple, si le **Mode image** est réglé sur **Vif** ou **Normal**, l'**Économie d'énergie** réduit la consommation d'énergie.

Modifier le volume des effets sonores

Les effets sonores sont les bruits faits par le téléviseur quand une commande est reçue. Il est possible de modifier le volume des effets sonores ou de les désactiver complètement.

Pour régler le volume des effets sonores, à partir du menu d'écran d'**Accueil**, aller à **Configuration > Audio > Volume du menu**. Se déplacer vers la droite et modifier le réglage sur **Élevé**, **Moyen**, **Bas** ou **Désactivé**.

Configurer les paramètres de la mise sous tension

Les paramètres de la mise sous tension permettent de régler le téléviseur afin qu'il se mette en marche à l'emplacement souhaité. Ces paramètres permettent également au téléviseur d'économiser de l'énergie en s'éteignant sous certaines conditions.

Paramètres de la mise en marche

Les paramètres de la mise en marche indiquent au téléviseur quoi faire quand il s'allume. Pour configurer les paramètres de la mise en marche, à partir du menu d'écran d'**Accueil**, aller à **Configuration > Système > Alimentation > Mise en marche**. À partir de la liste, mettre en surbrillance l'emplacement souhaité de la mise en marche, puis appuyer sur **OK** pour le sélectionner.

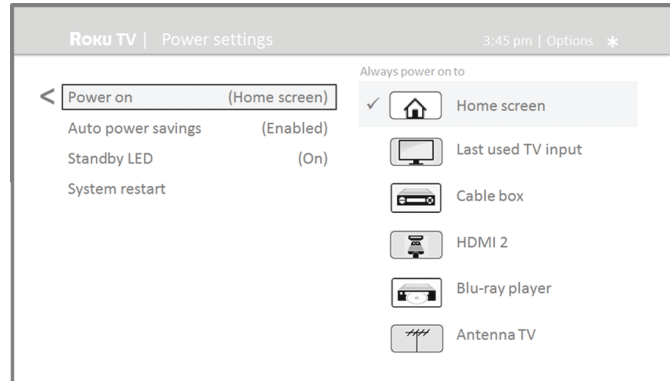

Paramètres de la mise hors tension automatique

Pour économiser de l'énergie, le téléviseur peut s'éteindre automatiquement après une période d'inactivité ou une période par laquelle aucun signal n'a été détecté. Ces paramètres ont été configurés par défaut, mais il est possible de les modifier si nécessaire.

Pour configurer les paramètres de la mise hors tension automatique, à partir du menu d'écran d'**Accueil**, aller à **Configuration > Système > Alimentation > Mise hors tension automatique**. Dans l'écran *Paramètres de la mise sous tension*, mettre en surbrillance les options suivantes et appuyer sur **OK** pour les activer ou désactiver :

- **Après 15 minutes sans signal** : si aucun signal n'est détecté sur une entrée du téléviseur pendant 15 minutes, le téléviseur s'éteint automatiquement.
- **Après 4 heures d'inactivité** : si aucune touche de la télécommande ou de l'écran n'est appuyée pendant quatre heures et que le téléviseur n'affiche pas un signal de télévision ou une vidéo diffusée en continu, il s'éteindra automatiquement.

Désactivation de la DEL d'état

En général la DEL d'état sur le devant du téléviseur est toujours allumée quand celui-ci est en mode de mise en attente. S'il est souhaité que la DEL d'état ne s'allume pas en mode de mise en attente, il est possible de la désactiver avec ce réglage. Pour la désactiver, à partir du menu d'écran d'**Accueil**, aller à **Configuration > Système > Alimentation > DEL de mise en ATTENTE** et sélectionner **Désactivée**.

Après avoir apporté cette modification, la DEL d'état continue d'effectuer les autres fonctions de contrôle listées dans le *Guide de l'utilisateur*.

Configuration de l'accessibilité (modèles pour les États-Unis uniquement)

Les paramètres d'accessibilité permettent à l'utilisateur atteint de problèmes de vision ou d'ouïe d'utiliser le téléviseur de façon plus efficace. Les paramètres d'accessibilité sont situés dans le menu **Configuration > Accessibilité**. (Sur les modèles vendus au Canada, les options **Captions mode** (Mode sous-titrage) et **Captions style** (Style de sous-titrage) sont disponibles sous **Settings > Captions** (Paramètres > Sous-titrage)

Mode des sous-titres

Le mode des sous-titres permet de spécifier quand les sous-titres codés doivent s'afficher. Pour modifier les paramètres des sous-titres codés, à partir du menu d'écran d'Accueil, aller à **Configuration > Accessibilité > Sous-titres codés**. À ce stade, il est possible de choisir parmi les options ci-après :

- **Désactivées** : aucun sous-titre ne s'affiche.
- **Activés** : les sous-titres s'affichent chaque fois qu'ils sont disponibles dans le programme source.
- **Reprise instantanée** : les sous-titres ne s'affichent que lorsque l'option de reprise est utilisée et uniquement quand le programme visualisé prend en charge la reprise instantanée.
- **En cas de mise en sourdine** : les sous-titres ne s'affichent que lorsque le téléviseur est mis en sourdine.

Conseils

- Il est possible de modifier le mode des sous-titres alors qu'un programme est en cours de visualisation. Dans ce cas, il suffit d'appuyer sur * pour afficher le menu des Options, et de sélectionner **Sous-titres codés**.
- Certains canaux diffusés en continu requièrent l'activation des sous-titres codés à travers un réglage sur leur canal même s'ils sont déjà activés dans les paramètres du téléviseur.

Remarque

Une fois que cette option est activée, le mode des sous-titres codés reste en vigueur pour toutes les entrées qui prennent en charge les sous-titres jusqu'à sa désactivation.

Style de sous-titres

Le style des sous-titres permet de contrôler à quoi ressemblent les sous-titres codés quand ils s'affichent sur le téléviseur. L'accès au paramétrage du style des sous-titres se fait à partir de l'écran d'Accueil en sélectionnant **Configuration > Accessibilité > Style des sous-titres codés**. À ce stade, il est possible de choisir parmi les options ci-après :

- **Style du texte** : permet de choisir parmi une liste de police de caractères. Quand la sélection est déplacée sur chaque police des caractères, un exemple du résultat s'affiche sur le panneau adjacent.
- **Effet de la bordure du texte** : permet de choisir parmi une liste de styles différents pour l'effet de la bordure du texte, tels que surélevé, enfoncé et divers ombres. Quand la sélection est déplacée sur chaque effet, un exemple du résultat s'affiche sur le panneau à côté.
- **Taille du texte** : permet de choisir parmi une liste des tailles. Quand la sélection est déplacée sur chaque taille, un exemple du résultat s'affiche sur le panneau à côté.
- **Couleur du texte** : permet de choisir parmi une liste de couleurs pour le texte. Quand la sélection est déplacée sur chaque couleur, un exemple du résultat s'affiche sur le panneau adjacent.
- **Opacité du texte** : permet de choisir parmi une liste de réglages d'opacité pour le texte. Ce réglage détermine le niveau de transparence du texte. Une valeur de 100 % occulte tout le contenu derrière le texte. Quand la sélection est déplacée sur chaque réglage, un exemple du résultat s'affiche sur le panneau adjacent.
- **Couleur de fond** : permet de choisir parmi une liste de couleurs pour l'arrière-plan derrière le texte. Quand la sélection est déplacée sur chaque couleur, un exemple du résultat s'affiche sur le panneau adjacent. Noter qu'aucun changement ne sera visible jusqu'à ce que l'Opacité de l'arrière-plan soit réglée sur une valeur autre que Désactivée.
- **Opacité de l'arrière-plan** : permet de choisir parmi une liste de réglages d'opacité pour l'arrière-plan des sous-titres codés. Ce réglage détermine le niveau de transparence des sous-titres. Une valeur de 100 % occulte tout le contenu derrière l'arrière-plan. Quand la sélection est déplacée sur chaque réglage, un exemple du résultat s'affiche sur le panneau adjacent.

- **Couleur de la fenêtre** : permet de choisir parmi une liste de couleurs pour le rectangle de la fenêtre qui entoure les sous-titres. Quand la sélection est déplacée sur chaque couleur, un exemple du résultat s'affiche sur le panneau adjacent. Noter qu'aucun changement ne sera visible jusqu'à ce que l'Opacité de la fenêtre soit réglée sur une valeur autre que Par défaut ou Désactivée.
- **Opacité de la fenêtre** : permet de choisir parmi une liste de réglages d'opacité pour le rectangle de la fenêtre qui entoure les sous-titres. Ce réglage détermine le niveau de transparence de la fenêtre qui entoure les sous-titres. Une valeur de 100 % bloque tout le contenu derrière la fenêtre. Quand la sélection est déplacée sur chaque réglage, un exemple du résultat s'affiche sur le panneau adjacent.

Paramètres du Guide audio

La configuration du Guide audio aide l'utilisateur qui est aveugle ou malvoyant de configurer la conversion de texte par synthèse vocale, leur permettant de faire fonctionner leur téléviseur plus facilement. Le Guide audio utilise les messages vocaux qui indiquent les modifications du volume et des canaux, les options du menu et les paramètres à modifier. Accéder aux paramètres du Guide audio à partir de l'écran d'Accueil en allant à **Configuration > Accessibilité**, puis sélectionner parmi les options ci-après dans la section Guide audio :

- **Guide audio** : permet d'activer ou de désactiver le Guide audio.
- **Taux de langage parlé** : sélectionner une des quatre vitesses à laquelle l'information parlée du guide est évoquée : Ralenti, Normal, Rapide, ou Très rapide.
- **Volume** : sélectionner le volume souhaité pour entendre l'information du Guide audio, comparativement au volume du téléviseur.
- **Raccourci** : permet d'activer ou de désactiver la fonction de raccourci. Quand il est activé (valeur d'origine), l'appui sur la touche Option ✱ quatre fois d'affilée active ou désactive le Guide audio.

Modification des paramètres de sous-titrage (modèles canadiens uniquement)

Il est possible de modifier plusieurs paramètres différents qui affecteront l'apparence des sous-titres codés.

Pour modifier les paramètres des sous-titres codés, à partir du menu d'écran **Accueil**, aller à **Configuration > Sous-titres codés**, puis appuyer sur la touche directionnelle **DROITE**. À ce stade, il est possible de choisir entre les options suivantes :

- **Mode des sous-titres codés** : choisir entre **Désactivé**, **Activé**, **Reprise instantanée** ou **Activé en sourdine**.
 - Si l'option **Activé** est sélectionnée, le téléviseur affiche les sous-titres codés quand ils sont disponibles dans les données d'informations sur l'émission. Ce réglage s'applique à la télévision par antenne, l'entrée AV et les canaux diffusés en continu.
 - Si l'option **Reprise instantanée** est sélectionnée, le téléviseur affiche les sous-titres codés seulement lors d'une reprise instantanée, c'est-à-dire, après avoir appuyé sur la touche ↶ pour faire un saut en arrière de quelques secondes dans une vidéo diffusée en continu. Ce réglage s'applique uniquement aux canaux diffusés en continu lorsque l'émission diffusée est compatible avec la reprise instantanée.
 - Si l'option **Activé en sourdine** est sélectionnée, le téléviseur affiche les sous-titres codés seulement quand le son est mis en sourdine. Ce réglage s'applique à la télévision par antenne, l'entrée AV et les canaux diffusés en continu.

Remarque

Si la touche ↶ n'est pas disponible sur la télécommande, il est possible d'utiliser ↶ sur l'application mobile de Roku ou la touche Jump Back (Saut arrière) d'une télécommande universelle. Pour plus d'informations, voir [Autres périphériques](#) à la page 83.

Ce réglage est similaire aux paramètres des **Sous-titres codés** dans le menu *Options* pour certaines entrées du téléviseur, tel qu'expliqué dans [Configuration du menu des options](#) à la page 57. Noter qu'une fois que cette option est activée, le mode des sous-titres codés reste en vigueur pour toutes les entrées concernées jusqu'à sa désactivation.

Remarque

Certains canaux diffusés en continu requièrent l'activation des sous-titres codés à travers un réglage sur leur canal même s'ils sont déjà activés dans les paramètres du téléviseur.

- **Style du texte** : permet de choisir parmi une liste de police de caractères. Quand la sélection est déplacée sur chaque police des caractères, un exemple du résultat s'affiche sur le panneau adjacent.
- **Effet de la bordure du texte** : permet de choisir parmi une liste de styles différents pour l'effet de la bordure du texte, tels que surélevé, enfoncé et divers ombres. Quand la sélection est déplacée sur chaque effet, un exemple du résultat s'affiche sur le panneau à côté.
- **Taille du texte** : permet de choisir parmi une liste des tailles. Quand la sélection est déplacée sur chaque taille, un exemple du résultat s'affiche sur le panneau à côté.
- **Couleur du texte** : permet de choisir parmi une liste de couleurs pour le texte. Quand la sélection est déplacée sur chaque couleur, un exemple du résultat s'affiche sur le panneau adjacent.

- **Opacité du texte** : permet de choisir parmi une liste de réglages d'opacité pour le texte. Ce réglage détermine le niveau de transparence du texte. Une valeur de 100 % occulte tout le contenu derrière le texte. Quand la sélection est déplacée sur chaque réglage, un exemple du résultat s'affiche sur le panneau adjacent.
- **Couleur de fond** : permet de choisir parmi une liste de couleurs pour l'arrière-plan derrière le texte. Quand la sélection est déplacée sur chaque couleur, un exemple du résultat s'affiche sur le panneau adjacent. Noter qu'aucun changement ne sera visible jusqu'à ce que **Opacité de l'arrière-plan** soit réglée sur une valeur autre que **Désactivée**.
- **Opacité de l'arrière-plan** : permet de choisir parmi une liste de réglages d'opacité pour l'arrière-plan des sous-titres codés. Ce réglage détermine le niveau de transparence des sous-titres. Une valeur de 100 % occulte tout le contenu derrière l'arrière-plan. Quand la sélection est déplacée sur chaque réglage, un exemple du résultat s'affiche sur le panneau adjacent.
- **Couleur de la fenêtre** : permet de choisir parmi une liste de couleurs pour le rectangle de la fenêtre qui entoure les sous-titres. Quand la sélection est déplacée sur chaque couleur, un exemple du résultat s'affiche sur le panneau adjacent. Noter qu'aucun changement ne sera visible jusqu'à ce que **Opacité de la fenêtre** soit réglée sur une valeur autre que **Par défaut** ou **Désactivée**.
- **Opacité de la fenêtre** : permet de choisir parmi une liste de réglages d'opacité pour le rectangle de la fenêtre qui entoure les sous-titres. Ce réglage détermine le niveau de transparence de la fenêtre qui entoure les sous-titres. Une valeur de 100 % bloque tout le contenu derrière la fenêtre. Quand la sélection est déplacée sur chaque réglage, un exemple du résultat s'affiche sur le panneau adjacent.

Configurer les contrôles parentaux

Les contrôles parentaux permettent de contrôler les émissions télévisées que les membres de la famille peuvent visualiser. Quand une émission ou une fonction est interdite, il est possible de l'autoriser en saisissant le NIP privé des contrôles parentaux.

Remarque

La fonction de contrôle parental peut être utilisée pour masquer les options **Boutique des films**, **Boutique des émissions télévisées** et **Journaux télévisés** qui sont disponibles dans le menu d'écran d'**Accueil** des téléviseurs fabriqués pour les États-Unis. Toutefois, la fonction de contrôle parental n'interdit pas d'autres contenus diffusés en continu ni le contenu des entrées autres que le syntoniseur télé.

Création d'un NIP des contrôles parentaux

Quand l'écran *Contrôles parentaux* est accédé pour la première fois, un nouveau NIP doit être créé. Par la suite, le NIP des contrôles parentaux doit être saisi chaque fois que l'utilisateur souhaite changer les paramètres des contrôles parentaux, autoriser une émission interdite, changer le NIP ou désactiver les contrôles parentaux.

Conseil

Le NIP des contrôles parentaux est complètement différent du NIP de Roku. C'est le choix de l'utilisateur s'il souhaite que les NIP soient les mêmes.

Pour créer le nouveau NIP des contrôles parentaux, à partir du menu d'écran d'**Accueil**, aller à **Configuration** > **Contrôles parentaux**. L'écran affiche un pavé numérique. Utiliser les touches directionnelles et la touche **OK** pour saisir un code à quatre chiffres. Puis, répéter le processus pour ressaisir le même NIP et s'assurer qu'il a correctement été saisi.

Important

Si le NIP est oublié, la seule façon de le rétablir est d'effectuer une réinitialisation aux paramètres d'origine, tel qu'expliqué dans [Réinitialisation de tous les paramètres d'origine](#) à la page 80. Prendre note du mot de passe et en conserver trace pour référence ultérieure.

Interdiction de la Boutique des films, des émissions télévisées et des Journaux télévisés

Sur les modèles américains, l'une des options de Contrôle parental est de masquer totalement les options de divertissement qui sont disponibles directement sur l'écran **Home** (Accueil) des téléviseurs mis en vente aux États-Unis. (Les options de la Boutique des films, des émissions télévisées et des Journaux télévisés ne sont pas disponibles sur les téléviseurs fabriqués pour la vente au Canada).

Pour masquer les options de divertissement de l'écran d'Accueil :

- 1 À partir du menu d'écran d'**Accueil**, aller à **Configuration > Contrôles parentaux** et saisir le NIP du contrôle parental.
- 2 Dans l'écran *Contrôles parentaux*, mettre en surbrillance l'écran d'**Accueil**, puis sélectionner ou supprimer l'une de ces options :
 - **Masquer « Boutique des films et des émissions télévisées »** : permet de supprimer les options **Boutique des films** et **Boutique des émissions télévisées** du menu d'écran d'**Accueil**.
 - **Masquer « Journaux télévisés »** : permet de supprimer l'option **Journaux télévisés** du menu d'écran d'**Accueil**.

Conseil

Pour utiliser l'une de ces options après les avoir masquées, il suffit de revenir à cet écran et décocher la commande **Masquée** correspondante.

Interdiction des émissions télévisées

Pour les émissions télévisées, les contrôles parentaux utilisent l'information intégrée dans le signal de diffusion pour déterminer si une émission peut être autorisée. Les parents peuvent configurer les contrôles parentaux pour interdire la diffusion d'émissions télévisées qui satisfait ou dépasse une classification spécifique, afin que ces émissions ne puissent pas être visualisées ou écoutées sans que le NIP des contrôles parentaux soit saisi.

Remarque

Les standards des classifications diffèrent selon le pays.

Activation du contrôle parental des émissions télévisées

La première étape dans l'interdiction des émissions télévisées et d'activer d'abord le contrôle parental de ces émissions. Ce réglage est offert séparément pour faciliter l'activation et la désactivation du contrôle parental des émissions télévisées sans perturber les paramètres de ces derniers. Par exemple, pendant que les enfants sont partis en colonie de vacances pendant deux semaines, l'utilisateur pourrait vouloir visualiser les émissions télévisées interdites sans devoir saisir le NIP du contrôle parental. Il suffit tout simplement de supprimer **Activation des contrôles parentaux** et toutes les émissions télévisées sont autorisées. À leur retour, sélectionner de nouveau **Activation des contrôles parentaux** et tous les réglages du contrôle parental sont rétablis en une seule opération.

Pour activer le contrôle parental des émissions télévisées :

- 1 À partir du menu d'écran d'**Accueil**, aller à **Configuration > Contrôles parentaux** et saisir le NIP du contrôle parental.
- 2 Dans l'écran *Contrôles parentaux*, aller à **Syntoniseur télé > Contrôles parentaux des émissions télévisées**.
- 3 Vérifier que la case à côté de l'option **Activation des contrôles parentaux** est cochée. Si elle ne l'est pas, la mettre en surbrillance et appuyer sur **OK**.

Interdiction basée sur la classification des émissions télévisées aux États-Unis

La plupart des émissions télévisées américaines, sauf pour les films, contiennent des données de classification qui permettent aux parents, par le biais des contrôles parentaux, d'interdire la visualisation de certaines émissions. Les classifications sont divisées en deux groupes qui fonctionnent indépendamment :

- **Groupe des adolescents** : TV-Y, TV-Y7
- **Groupe principal** : TV-G, TV-PG, TV-14, TV-MA

Dans chacun de ces groupes, les classifications sont interconnectées de telle sorte que si un niveau de contenu est interdit, le téléviseur interdira aussi tout contenu ayant une classification supérieure. Inversement, si un niveau de contenu est autorisé, le téléviseur autorisera aussi tout contenu ayant une classification inférieure. Par exemple, si les émissions télévisées TV-PG sont interdites, le téléviseur interdira également les émissions avec la classification TV-14 et TV-MA. Si les émissions télévisées TV-14 sont ensuite autorisées, les émissions TV-PG le seront également, mais ceux avec la classification TV-MA resteront interdites.

De même, dans le groupe principal, les types de contenu peuvent être individuellement interdits. Par exemple, il est possible d'interdire uniquement le langage vulgaire dans les émissions télévisées avec la classification TV-PG. Si cela est fait, le téléviseur interdira également les émissions télévisées contenant du langage vulgaire dans les classifications supérieures (TV-14 et TV-MA). L'autorisation ultérieure du langage vulgaire dans les classifications TV-14 n'autorise pas le langage vulgaire des émissions TV-MA, mais autorise celui des émissions TV-PG.

Pour interdire les émissions télévisées basées sur les classifications de la télévision américaine :

- 1 À partir du menu d'écran d'**Accueil**, aller à **Configuration > Contrôles parentaux** et saisir le NIP du contrôle parental.
- 2 Dans l'écran *Contrôles parentaux*, aller à **Syntoniseur télé > Classifications des émissions télévisées**. Choisir parmi les paramètres suivants :
 - **Tous les niveaux de la classification** : mettre en surbrillance la classification à interdire, puis naviguer vers la droite et sélectionner la première option qui permet d'interdire entièrement le niveau de la classification (ainsi que tous les niveaux supérieurs de la classification).
 - **Types de contenu individuels** : mettre en surbrillance la classification qui contient le type de contenu à interdire, puis sélectionner les types de contenu à interdire parmi ceux dans la liste. Se rappeler que l'interdiction d'un type de contenu dans une classification interdit le type de contenu équivalent dans les tous les niveaux supérieurs de la classification.

Interdiction basée sur la classification des films aux États-Unis

La plupart des films aux É.-U. sont classifiés par la Motion Picture Association of America, ou MPAA, et sont connus sous le nom de classifications MPAA. Les signaux de télédiffusion contiennent les données de classification des films, ce qui permet aux contrôles parentaux d'interdire les émissions télévisées que les parents ne veulent pas autoriser à visualiser. Les classifications sont :

- G – (Tous publics)
- PG – Contrôle parental suggéré
- PG-13 — Mise en garde sérieuse des parents pour les enfants de 13 ans ou moins
- R – Interdit
- NC-17 – Déconseillé aux spectateurs de 17 ans ou moins

Contrairement aux classifications de la télévision américaine, il n'existe pas de types de contenu individuels dans les classifications. Comme les classifications des émissions télévisées, l'interdiction des films ayant une classification particulière interdit également ceux avec une classification supérieure. Quand des films avec une classification particulière sont autorisés, cela autorise aussi les films avec une classification inférieure.

Conseil

L'interdiction des films avec une classification NC-17 interdit également les émissions télévisées avec la classification X (maintenant obsolète), qui peut encore apparaître dans les données de classification d'anciens films.

Pour interdire les films basées sur les classifications MPAA :

- 1 À partir du menu d'écran d'**Accueil**, aller à **Configuration > Contrôles parentaux** et saisir le NIP du contrôle parental.
- 2 Dans l'écran *Contrôles parentaux*, aller à **Syntoniseur télé > Classifications des films**.
- 3 Sélectionner le niveau de la classification à interdire. Il suffit juste de sélectionner un niveau de classification, puisque tous les niveaux supérieurs seront automatiquement interdits.

Interdiction basée sur d'autres classifications

Le téléviseur peut interdire des émissions télévisées ayant des classifications qui n'avaient pas été définies au moment de la fabrication de l'appareil. En détectant les nouveaux critères de classification RRT dans une émission télévisée, le téléviseur les télécharge et affiche la classification dans les contrôles parentaux.

Quand le téléviseur télécharge les nouveaux critères de classification RRT, il ajoute une nouvelle option à la liste des types de classification : **Autres classifications**. Si cette option s'affiche dans l'écran *Contrôles parentaux*, cela signifie que le téléviseur est syntonisé sur un canal qui intègre les nouveaux critères de classification RRT. Une fois que ces nouveaux critères ont été téléchargés, ils restent dans le téléviseur jusqu'à ce que ce dernier soit réinitialisé aux paramètres d'origine, et il est possible de configurer l'interdiction sur la base des nouvelles classifications.

Les nouveaux critères de classification RRT peuvent avoir des niveaux de classifications indépendants, ou des niveaux de classifications qui interagissent de la même façon que les classifications intégrées des émissions télévisées américaines et de films MPAA.

Conseil

Si le téléviseur télécharge les nouveaux critères de classification RRT, il sera nécessaire de faire des essais avec les paramètres pour mieux comprendre comment l'utiliser.

Interdiction basée sur les classifications pour le Canada anglophone

Les émissions télévisées offertes dans la langue anglaise canadienne et les langues tierces diffusées au Canada sont classifiées par le Action Group on Violence on Television, ou AGVOT. Les signaux de télédiffusion contiennent les données de classification, ce qui permet aux parents d'utiliser les contrôles parentaux pour interdire la visualisation des émissions télévisées contenant de la violence, des vulgarités, ou des scènes à caractère sexuel ou de nudité. Les classifications sont :

- C — Enfants de moins de 8 ans
- C8 — Enfants de 8 ans et plus
- G — Généralement acceptable pour tous les groupes d'âge
- PG — Surveillance parentale suggérée pour les spectateurs de moins de 14 ans
- 14+ — Généralement déconseillé aux spectateurs de moins de 14 ans
- 18+ — Généralement déconseillé aux spectateurs de moins de 18 ans

L'interdiction de contenu ayant une classification particulière interdit également le contenu avec une classification supérieure. De même, quand du contenu avec une classification particulière est autorisée, cela autorise aussi les films avec une classification inférieure.

Pour interdire les émissions télévisées basées sur les classifications du AGVOT :

- 1** À partir du menu d'écran d'**Accueil**, aller à **Configuration > Contrôles parentaux** et saisir le NIP du contrôle parental.
- 2** Dans l'écran *Contrôles parentaux*, aller à **Syntoniseur télé > Classifications pour le Canada anglophone**.
- 3** Sélectionner le niveau de la classification à interdire. Il suffit juste de sélectionner un niveau de classification, puisque tous les niveaux supérieurs seront automatiquement interdits.

Interdiction basée sur les classifications pour le Canada francophone

Les émissions télévisées offertes dans la langue française canadienne diffusées au Canada sont classifiées par la Régie du cinéma du Québec. Les signaux de télédiffusion contiennent les données de classification, ce qui permet aux parents d'utiliser les contrôles parentaux pour interdire la visualisation des émissions télévisées contenant de la violence, des vulgarités, ou des scènes à caractère sexuel ou de nudité. Les classifications sont :

- G — Généralement acceptable pour tous les groupes d'âge
- 8+ — Enfants de 8 ans et plus
- 13+ — Spectateurs de 13 ans et plus
- 16+ — Spectateurs de 16 ans et plus
- 18+ — Pour adultes uniquement

L'interdiction de contenu ayant une classification particulière interdit également le contenu avec une classification supérieure. De même, quand du contenu avec une classification particulière est autorisée, cela autorise aussi les films avec une classification inférieure.

Pour interdire les émissions télévisées basées sur les classifications du Canada francophone :

- 1** À partir du menu d'écran d'**Accueil**, aller à **Configuration > Contrôles parentaux** et saisir le NIP du contrôle parental.
- 2** Dans l'écran *Contrôles parentaux*, aller à **Syntoniseur télé > Classifications pour le Canada francophone**.
- 3** Sélectionner le niveau de la classification à interdire. Il suffit juste de sélectionner un niveau de classification, puisque tous les niveaux supérieurs seront automatiquement interdits.

Interdiction des émissions non classifiées

Quelques émissions télévisées et films sont attribués une classification « non classifiée ». Il est difficile de déterminer si de telles émissions contiennent du contenu considéré comme inacceptable. Toutefois, il est possible de choisir de les interdire.

Pour interdire toutes les émissions non classifiées :

- 1 À partir du menu d'écran d'**Accueil**, aller à **Configuration > Contrôles parentaux** et saisir le NIP du contrôle parental.
- 2 Dans l'écran *Contrôles parentaux*, aller à **Syntoniseur télé > Interdire toutes les émissions non classifiées**.
- 3 Mettre en surbrillance **Émissions non classifiées** et appuyer sur **OK**. Quand l'interdiction est activée, l'icône adjacente d'un « cadenas » déverrouillée devient verrouillée.

Conseil

L'interdiction des émissions qui ont été attribuées une classification « non classifiée » n'interdit pas celles qui n'ont aucune classification (par exemple, la télédiffusion d'une réunion du conseil municipal). Les émissions qui n'ont pas de classification qui leur est attribuée affiche **Classification NA** (« non applicable », c'est-à-dire qu'une classification n'est pas nécessaire). Les émissions n'ayant pas de classification attribuée sont considérées comme étant de nature « appropriée », il n'est donc pas nécessaire de les interdire.

Que se passe-t-il quand une émission télévisée est interdite?

Après avoir configuré les contrôles parentaux, les émissions télévisées et les films peuvent être interdits :

- Si après avoir changé de canal, le nouveau canal reproduit une émission dont la classification dépasse les paramètres établies.
- Si une nouvelle émission télévisée est reproduite sur le canal visualisée et dont la classification dépasse les paramètres établies.

Quand une émission est interdite par les paramètres du contrôle parental, le téléviseur affiche un message d'interdiction à l'écran :

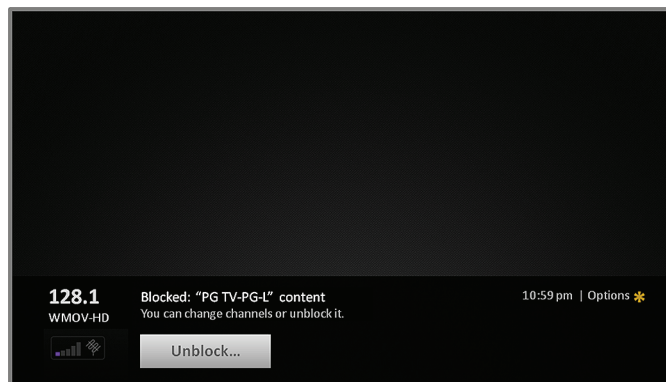

Lorsque ce message apparaît, la vidéo et l'audio de l'émission sont interdits, ainsi que les données de l'émission qui s'affichent normalement en bas de l'écran.

Pour visualiser l'émission interdite, il suffit de connaître le code NIP défini au moment d'activation du contrôle parental, tel qu'expliqué dans [Création d'un NIP des contrôles parentaux](#) à la page 70.

- 1 Appuyer sur **OK** pour sélectionner **Autoriser** et afficher un clavier NIP.

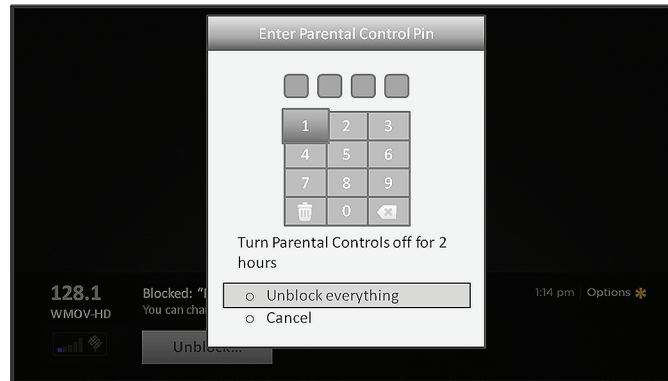

- 2 Utiliser les touches directionnelles pour saisir le code NIP, puis appuyer sur **OK** pour sélectionner **Tout autoriser**. Une fois que les émissions télévisées interdites sont autorisées, toutes les interdictions sont désactivées pendant deux heures ou jusqu'à ce que le téléviseur soit éteint.

Modification du NIP du contrôle parental

Pour modifier le NIP du contrôle parental :

- 1 À partir du menu d'écran d'**Accueil**, aller à **Configuration > Contrôles parentaux** et saisir le NIP du contrôle parental.
- 2 Dans l'écran *Contrôles parentaux*, mettre en surbrillance **Modifier le NIP**.
- 3 Déplacer la sélection dans le pavé numérique adjacent, puis utiliser les touches directionnelles et la touche **OK** pour saisir un code à quatre chiffres. Puis, répéter le processus pour ressaisir le même NIP et s'assurer qu'il a correctement été saisi.

Réinitialisation des contrôles parentaux

Une fois que les enfants ont grandi et ont quittés la maison, l'interdiction des émissions télévisées n'est plus nécessaire.

Pour supprimer tous les paramètres du contrôle parental :

- 1 À partir du menu d'écran d'**Accueil**, aller à **Configuration > Contrôles parentaux** et saisir le NIP du contrôle parental.
- 2 Dans l'écran *Contrôles parentaux*, mettre en surbrillance **Réinitialiser les contrôles parentaux**.
- 3 Suivre les instructions à l'écran pour confirmer la suppression de tous les paramètres du contrôle parental.

Conseil

La réinitialisation des contrôles parentaux supprime également le NIP du contrôle parental.

Autres paramètres

Cette section décrit les fonctionnalités et les paramètres du téléviseur qui n'étaient pas couverts par les autres sections du guide.

Modification des paramètres du réseau

Si nécessaire, il est possible de modifier les paramètres du réseau à tout moment. Par exemple, si le nom du réseau sans fil (SSID) ou son mot de passe est modifié, il sera nécessaire de modifier les paramètres du téléviseur pour continuer à établir une connexion. De même, si une connexion Internet n'a pas été établie dans [Configuration guidée](#) à la page 37, il est possible d'utiliser les paramètres du réseau pour se connecter ultérieurement.

Pour modifier les paramètres du réseau, à partir du menu d'écran d'**Accueil**, aller à **Configuration > Réseau**, puis appuyer sur la touche directionnelle **VERS LA DROITE**. À ce stade, il est possible de choisir entre les options suivantes :

- **Mettre à jour la connexion** : appuyer sur **OK** pour lancer le processus de la mise à jour. Le téléviseur utilise le nom et le mot de passe du réseau sans fil actuel pour reconfirmer la connexion sans fil, la connexion au réseau local et la connexion à l'Internet.
- **Configurer une nouvelle connexion Wi-Fi** : appuyer sur **OK** pour lancer une recherche des réseaux sans fil. Le téléviseur recherche les réseaux sans fil dans la même portée et affiche les premiers qu'il trouve dans l'ordre, avec les signaux les plus puissants en premier. En plus du signal sans fil du domicile, il se peut que le téléviseur reçoive les signaux d'autres domiciles aux alentours. Il est maintenant possible de faire ce qui suit :
 - **Sélectionner le nom du réseau** : permet de sélectionner le nom du réseau et de saisir le mot de passe sans fil si requis.
 - **Nouvelle recherche** : si le nom du réseau sans fil de l'utilisateur n'apparaît pas dans la liste, sélectionner **Nouvelle recherche** pour afficher tous les réseaux dans la même portée. La première recherche affiche uniquement les premiers réseaux avec les signaux sans fil les plus puissants. La deuxième recherche peut parfois donner une liste de résultats plus longue. Si le nom du réseau de l'utilisateur n'apparaît toujours pas, il peut être nécessaire de déplacer le routeur sans fil ou le téléviseur, puis allumer de nouveau le routeur ou effectuer d'autres changements. Quand tout est prêt, sélectionner **Nouvelle recherche** pour répéter la recherche du réseau.



Remarque

La mise en surbrillance de **Nouvelle recherche** affiche un panneau d'informations avec l'adresse unique de contrôle d'accès au média (MAC) du téléviseur. Cette adresse MAC sera nécessaire si le routeur sans fil est configuré pour utiliser le filtrage d'adresses MAC.

- **Réseau privé** : si le nom du réseau sans fil est masqué, il n'apparaîtra pas dans la liste. Sélectionner **Réseau privé** pour afficher un clavier d'écran et l'utiliser pour saisir le nom du réseau. À moins d'avoir modifié le nom du réseau établi en usine, il est possible de trouver le nom (aussi nommé SSID) sur l'étiquette du routeur.

Remarque

Les réseaux sans fil qui sont protégés par le mot de passe affichent l'icône d'un « cadenas » à côté du nom.

MyHomeNetwork  

Modification des réglages de l'heure

Il est possible de modifier les réglages de l'heure pour satisfaire aux préférences. Les réglages suivants se trouvent en naviguant du menu d'écran d'**Accueil** au menu **Configuration > Système > Heure** :

- **Arrêt différé** : permet de régler une heure différée par laquelle le téléviseur s'éteindra automatiquement. Ce réglage est similaire à celui qui peut être configuré dans le menu *Options* à partir de n'importe quelle entrée du téléviseur, tel qu'expliqué dans [Configuration du menu des options](#) à la page 57. Noter que le réglage de l'arrêt différé n'est pas spécifique à une entrée.
- **Fuseau horaire** : permet de choisir de régler le fuseau horaire automatiquement ou manuellement, et s'il est réglé manuellement, de sélectionner le fuseau horaire actuel. Normalement, un téléviseur connecté à l'Internet peut détecter le fuseau horaire de la région automatiquement, alors que s'il n'est pas connecté, le réglage doit se faire manuellement. Au début, ce réglage est établi au moment de la configuration du syntoniseur télé, tel qu'expliqué dans [Configuration de la télévision par antenne](#) à la page 47. L'information correcte du fuseau horaire est nécessaire pour afficher les données de l'émission appropriées.
- **Format d'affichage de l'horloge** : permet de sélectionner l'affichage de l'heure dans le format des 12 heures ou 24 heures, ou de désactiver l'affichage de l'heure. Les téléviseurs non connectés n'affichent pas l'heure.

Nouvelle recherche des canaux d'émissions télévisées

Il y aura des moments où il sera nécessaire de créer une nouvelle liste des canaux. Par exemple, si l'utilisateur décide de :

- Changer de câblodistributeurs
- Réorienter l'antenne du téléviseur
- Déménager dans une autre ville avec des canaux différents

Chaque fois qu'il est nécessaire de mettre à jour la liste des canaux, il suffit de répéter la recherche des canaux.

Conseil

Répéter la recherche de canaux de temps à autre pour être sûr de recevoir les derniers canaux disponibles. Les télédiffuseurs ajoutent et suppriment les canaux, déplacent les canaux dans une gamme différente et changent les niveaux de puissance des canaux régulièrement.

Pour répéter la recherche des canaux, à partir du menu d'écran d'**Accueil**, aller à **Configuration > Entrées du téléviseur > Télévision par antenne > Nouvelle recherche des canaux**. Puis, sélectionner **Lancer la recherche des canaux** pour lancer le processus de la recherche des canaux. Les écrans et les options qui s'affichent pendant ce processus sont identiques à ceux décrits dans [Comment configurer le syntoniseur télé?](#) à la page 48.

Fonctionnement du téléviseur avec un cinéma maison

Le téléviseur a plusieurs fonctionnalités, ce qui le rend idéal pour une expérience de cinéma maison. Ces fonctionnalités ne sont pas évidentes parce qu'elles restent en arrière-plan jusqu'au moment de les utiliser.

Désactivation des haut-parleurs

Si le téléviseur est utilisé avec une barre de son ou un amplificateur avec haut-parleurs externes, l'utilisateur souhaitera sans doute désactiver les haut-parleurs intégrés du téléviseur.

Pour désactiver les haut-parleurs intégrés du téléviseur, à partir du menu d'écran d'**Accueil**, aller à **Configuration > Audio > Haut-parleurs du téléviseur** pour modifier le paramètre.

Conseil

Les haut-parleurs intégrés du téléviseur peuvent être activés ou désactivés automatiquement selon le besoin par le contrôle du système audio, tel que décrit dans [Activation du contrôle du système audio](#) à la page 79. Les haut-parleurs intégrés sont également désactivés lorsque la prise pour casque d'écoute est utilisée.

Changement de mode audio

Le téléviseur a deux modes audio qui peuvent être accédés en naviguant dans le menu d'écran d'**Accueil**, puis en allant à **Configuration > Audio > Mode audio** :

- **Stéréo** : utiliser ce réglage pour les haut-parleurs intégrés, les casques d'écoute et les amplificateurs stéréo externes connectés à travers une prise **HDMI 1/ARC, DIGITAL OUTPUT (OPTICAL)** (Sortie optique numérique) ou pour casque d'écoute.
- **Auto** : utiliser ce réglage pour détecter automatiquement la configuration audio optimale basée sur la diffusion audio du contenu visualisé. Si le téléviseur est connecté à un amplificateur, un récepteur ou une barre de son externe compatible avec Dolby Digital ou Dolby Digital Plus à travers la prise **HDMI 1/ARC** ou **DIGITAL OUT (OPTICAL)**, le téléviseur sélectionne automatiquement les capacités de son ambiophonique appropriées du périphérique basées sur les caractéristiques de l'émission en cours.

Configuration d'une connexion audio numérique

Il est possible de connecter le téléviseur à un amplificateur, un récepteur ou une barre de son externe en utilisant une des ces deux connexions :

- **HDMI 1/ARC** : la fonction HDMI^{MD} ARC (Canal de retour audio) permet au téléviseur d'émettre l'audio numérique sur l'un de ses connecteurs HDMI^{MD}. L'amplificateur connecté peut aussi fonctionner simultanément comme source d'entrée pour le téléviseur, si nécessaire. Pour utiliser la fonctionnalité ARC, il est nécessaire de connecter un câble HDMI^{MD} à partir du connecteur HDMI^{MD} ARC de l'amplificateur au connecteur **HDMI 1/ARC** du téléviseur. Il faut également :
 - Vérifier que le câble HDMI^{MD} est homologué par HDMI^{MD}.
 - Activer HDMI^{MD} ARC dans **Configuration > Système > Contrôler d'autres périphériques (CEC)**, tel qu'expliqué dans [Activation de HDMIMD ARC](#) à la page 79.
- **DIGITAL OUTPUT (OPTICAL)** (Sortie optique numérique) : le téléviseur est équipé d'un connecteur **DIGITAL OUTPUT (OPTICAL)** qui permet d'émettre un signal audio numérique. Pour utiliser la sortie optique, connecter un câble audio optique numérique à partir de l'amplificateur au connecteur **DIGITAL OUTPUT (OPTICAL)** du téléviseur.



Remarque

Le format Dolby Digital Plus n'est pas disponible à travers la sortie optique numérique (**DIGITAL OUTPUT (OPTICAL)**). Ce format est uniquement disponible à travers la connexion **HDMI 1/ARC**.

Après avoir établi la connexion requise HDMI^{MD} ARC ou audio optique numérique, aller à l'option **Configuration > Audio > S/PDIF et ARC** et sélectionner le format audio à utiliser.

Remarque

Dans la plupart des cas, la **Détection automatique** est la meilleure option. Les autres réglages peuvent susciter l'absence du son quand le contenu visualisé ne contient pas le type de diffusion audio en continu sélectionné.

Contrôle des autres périphériques à travers la norme CEC

La norme CEC (Commande des appareils électroniques grand public) permet au téléviseur et aux autres composantes de divertissement maison compatibles avec la norme CEC de se contrôler mutuellement de diverses façons. D'abord, les périphériques compatibles avec la norme CEC doivent « s'identifier » les uns des autres pour déterminer leurs capacités. Après cela, un périphérique peut contrôler un autre selon les fonctionnalités activées. Par exemple, la lecture d'un disque sur un lecteur Blu-ray pourrait commuter le téléviseur sur l'entrée du lecteur Blu-ray. Ou, la mise hors tension du téléviseur pourrait également éteindre le lecteur Blu-ray et le récepteur de cinéma maison.

Trouver les périphériques CEC connectés

Pour trouver les périphériques compatibles avec la norme CEC :

- 1 Vérifier que les composants compatibles avec la norme CEC sont connectés au téléviseur à l'aide d'un câble HDMI^{MD} à haut débit approprié qui prend en charge HDMI^{MD} ARC et le contrôle CEC.
- 2 Allumer chaque composante et vérifier qu'elles ont toutes la norme CEC activée.

Conseil

Certains fabricants ont leurs propres noms de marques pour la fonctionnalité CEC, il peut donc être nécessaire de se référer à la documentation livrée avec le produit pour bien identifier les fonctions CEC de l'appareil.

- 3 À partir du menu d'écran d'**Accueil** du téléviseur, aller à **Configuration > Système > Contrôler d'autres périphériques [CEC]**, puis sélectionner **Rechercher les périphériques CEC**. Appuyer sur **OK** pour répéter le processus de recherche, si nécessaire.

Une fois terminé, le téléviseur affiche une liste des périphériques CEC qui sont connectés à chaque entrée HDMI^{MD}, ainsi que d'autres périphériques connectés antérieurement. Le téléviseur se souvient des noms de plusieurs périphériques CEC même s'ils ne sont plus connectés. Si la liste est plus longue que l'espace permis, appuyer sur ***** pour voir une liste complète qui défile dans la fenêtre.

Activation de HDMI^{MD} ARC

HDMI ARC est le canal de retour audio qui est disponible sur l'un des ports HDMI^{MD} du téléviseur. Le canal de retour audio (ARC) permet d'émettre un signal audio Dolby Digital vers un récepteur de cinéma maison qui émet également un signal audio et vidéo au téléviseur. L'utilisation de HDMI^{MD} ARC réduit le nombre de câbles nécessaires et peut même permettre éventuellement de contrôler l'état du volume et de la mise en sourdine du récepteur en activant le contrôle du système audio.

HDMI^{MD} ARC est désactivé par défaut. Pour activer HDMI^{MD} ARC, à partir du menu d'écran d'**Accueil**, aller à **Configuration > Système > Contrôler d'autres périphériques (CEC)**, puis mettre en surbrillance **HDMI ARC**. Appuyer sur **OK** pour activer ou désactiver cette fonction.

Remarque

L'activation de **HDMI ARC** active aussi le **Contrôle du système audio**. Après l'activation de **HDMI ARC**, il est possible de désactiver le **Contrôle du système audio** si souhaité.

Activation du contrôle du système audio

Le contrôle du système audio permet à la télécommande du téléviseur de modifier l'état du volume et de la sourdine d'un amplificateur ou d'une barre de son connecté à travers HDMI^{MD}, et d'afficher l'état du volume et de la sourdine du périphérique externe sur l'écran d'affichage du téléviseur.

Le téléviseur désactive automatiquement ses haut-parleurs internes et émet des signaux de contrôle du volume et de la sourdine à un amplificateur externe quand toutes les conditions suivantes se présentent :

- Le **Contrôle du système audio** est activé sur le téléviseur.
- Le téléviseur est connecté à un amplificateur compatible avec la norme CEC, est en marche et la fonctionnalité CEC est activée.
- Le connecteur HDMI^{MD} ARC de l'amplificateur compatible avec la norme CEC est connecté au connecteur **HDMI 1/ARC** du téléviseur avec un câble HDMI^{MD} approprié.

Quand l'amplificateur compatible avec la norme CEC est éteint, le téléviseur active automatiquement ses haut-parleurs (à moins de les avoir désactivés tel que décrits dans [Désactivation des haut-parleurs](#) à la page 77) et reprend le contrôle de l'état du volume et de la sourdine.

Pour activer ou désactiver le contrôle du système audio, à partir du menu d'écran d'**Accueil**, aller à **Configuration > Système > Contrôler d'autres périphériques (CEC)**, puis mettre en surbrillance **Contrôle du système audio**. Appuyer sur **OK** pour activer ou désactiver cette fonction.

Activation de la lecture à l'aide d'une touche

La lecture en une touche permet à un composant de contrôler quelle entrée du téléviseur est active. Par exemple, l'appui sur la touche de lecture (**Play**) du lecteur Blu-ray permet de commuter le téléviseur sur l'entrée Blu-ray.

La lecture par appui sur une touche est désactivée par défaut. Pour activer la lecture en appuyant sur une touche, à partir du menu d'écran d'**Accueil**, aller à **Configuration > Système > Contrôler d'autres périphériques (CEC)**, puis mettre en surbrillance **Lecture en appuyant sur une touche**. Appuyer sur **OK** pour activer ou désactiver cette fonction.

Activation du mode d'attente du système

La fonction du mode d'attente du système suscite la mise hors tension des autres composantes quand le téléviseur est éteint. Selon l'implémentation du mode d'attente du système compatible CEC, cette fonction pourrait également permettre aux composantes connectées d'éteindre le téléviseur quand la composante est mise hors tension.

Le mode d'attente du système est désactivé par défaut. Pour activer le mode d'attente du système, à partir du menu d'écran d'**Accueil**, aller à **Configuration > Système > Contrôler d'autres périphériques (CEC)**, puis mettre en surbrillance **Mode d'attente du système**. Appuyer sur **OK** pour activer ou désactiver cette fonction.

Redémarrage du téléviseur

Il est possible de redémarrer le téléviseur si nécessaire. Le redémarrage a le même effet que de débrancher l'alimentation du téléviseur et de le rebrancher.

Pour redémarrer le téléviseur, aller à **Configuration > Système > Mise en marche**, puis sélectionner **Redémarrage du système**. Mettre en surbrillance **Redémarrer**, puis appuyer sur **OK** pour confirmer le redémarrage.

Pendant que le téléviseur redémarre, l'écran devient noir pendant quelques secondes, puis affiche l'écran de démarrage pendant quelques secondes de plus. Quand le processus de redémarrage se termine, le téléviseur affiche l'activité sélectionnée dans [Paramètres de la mise en marche](#) à la page 67.

Réinitialisation du téléviseur

Il est possible de réinitialiser uniquement les paramètres d'image et audio du téléviseur à leurs valeurs d'origine, ou d'effectuer une réinitialisation complète aux paramètres usine pour ramener le téléviseur à son état original au moment où il a été déballé et allumé pour la première fois.

Réinitialisation des paramètres audio et vidéo

Pour réinitialiser uniquement les paramètres d'image et audio du téléviseur à leurs valeurs d'origine, aller à **Configuration > Système > Paramètres système avancés > Réinitialisation aux paramètres usine**, puis mettre en surbrillance **Réinitialiser les paramètres audio et vidéo du téléviseur**. Lire les informations à l'écran pour être sûr de bien comprendre ce que fait l'opération de réinitialisation.

Pour procéder avec la réinitialisation, appuyer sur **PLAY/PAUSE** (Lecture/Pause) trois fois de suite.

Réinitialisation de tous les paramètres d'origine

Une réinitialisation complète aux paramètres d'origine ramène le téléviseur à son état original, comme à sa sortie de l'emballage. Une fois que la réinitialisation est terminée, il sera nécessaire de répéter la configuration guidée, se reconnecter à l'Internet, rétablir la connexion avec le compte Roku et recharger les canaux diffusés en continu. Il faudra également répéter l'installation de la télévision par antenne et la configuration des entrées.

La réinitialisation aux paramètres d'origine est le choix recommandé si l'utilisateur transfère son téléviseur à un autre propriétaire, et c'est le seul choix possible pour passer du mode d'affichage en magasin au mode d'utilisation au domicile (si par accident le mode d'affichage en magasin avait été sélectionné lors de la configuration guidée).

Pour effectuer une réinitialisation aux paramètres d'origine, aller à **Configuration > Système > Paramètres système avancés > Rétablir les paramètres d'origine**, puis mettre en surbrillance **Rétablir tous les paramètres d'origine**. Lire les informations à l'écran pour être sûr de bien comprendre ce que fait l'opération de réinitialisation.

Pour procéder avec la réinitialisation complète aux paramètres d'origine, utiliser le pavé numérique sur l'écran pour saisir le code affiché sur ce dernier, puis sélectionner **OK** pour procéder.

Quand le processus de réinitialisation aux paramètres d'origine est terminé, le téléviseur redémarre et affiche le premier écran de la configuration guidée.

Comment faire si l'option de réinitialisation aux paramètres d'origine n'est pas accessible?

Il est possible que le téléviseur entre dans un état où il est impossible d'accéder à divers menus, y compris l'option du menu qui permet d'effectuer la réinitialisation aux paramètres d'origine. Si cela se produit, il est possible de forcer la réinitialisation du téléviseur comme suit :

- 1 À l'aide d'un trombone étiré ou d'un stylo à bille, appuyer et maintenir enfoncée la touche **RESET** (Réinitialiser) sur le panneau des connecteurs du téléviseur.
- 2 Continuer de maintenir appuyée la touche **RESET** pendant environ 15 secondes.
Pendant ce temps, le témoin d'état s'éteint, puis s'allume de nouveau et clignote par impulsions. Quand le processus de réinitialisation est terminé, le témoin lumineux est soit atténué (si le téléviseur était mis hors tension quand la réinitialisation a commencé) ou l'écran du téléviseur s'allume et le témoin s'éteint (si le téléviseur était mis sous tension quand la réinitialisation a commencé).
- 3 Quand le témoin lumineux d'état est atténué en continu ou que l'écran du téléviseur s'allume, relâcher la touche **RESET**.
- 4 Procéder à travers les étapes de la configuration guidée. Voir [Installation du téléviseur](#) à la page 38.

Réinitialisation de la connexion réseau

- 1 Pour supprimer l'information sur la connexion réseau sans modifier d'autres paramètres, aller de l'écran d'**Accueil** à **Configuration > Système > Configuration système avancée**, puis sélectionner **Réinitialiser la connexion Réseau**.
- 2 Quand cette option est sélectionnée, le téléviseur supprime toute information sur le réseau sans fil, y compris le nom de la connexion (sa SSID) et le mot de passe de la connexion sans fil, si besoin est, puis il redémarre. Après le redémarrage, le téléviseur conserve tous ses autres réglages et son association au compte Roku.
- 3 Après avoir réinitialisé les connexions du réseau, naviguer de l'écran d'**Accueil** à **Configuration > Réseau > Configuration d'une nouvelle connexion** pour continuer de profiter de tous les avantages de ce téléviseur connecté.

Modification des préférences du NIP pour la Boutique de canaux de Roku

Quand le compte Roku a été créé, l'utilisateur a eu l'opportunité de créer un code NIP et de spécifier quand il doit être utilisé. Si un NIP pour la Boutique de canaux a été créé et que l'utilisateur souhaite le modifier, ou s'il ne s'en souvient pas, ou s'il souhaite ajouter un NIP pour la Boutique de canaux s'il n'en a pas créé, il lui est possible d'effectuer ces changements.

- 1 À partir d'un ordinateur, d'une tablette ou d'un téléphone intelligent, utiliser le navigateur web pour aller sur le site <https://my.roku.com>.
- 2 Saisir l'adresse de courriel et le mot de passe pour ouvrir une session. Une fois la session ouverte, la page *Mon compte* s'affiche.
- 3 Dans **Préférences du NIP**, cliquer sur **Mettre à jour** pour ouvrir la page *Choisir les préférences du NIP*.
- 4 Sauter cette étape si l'utilisateur souhaite uniquement modifier le NIP. Sinon, choisir l'option souhaitée parmi ceux dans la liste :
 - Un NIP est requis lors de l'utilisation du compte Roku pour faire des achats ou pour ajouter un élément à partir de la Boutique de canaux.
 - Un NIP est requis uniquement lors de l'utilisation du compte Roku pour faire des achats.
 - Un NIP n'est pas requis lors de l'utilisation du compte Roku pour faire des achats.
- 5 Si l'une des deux premières options est choisie, saisir le NIP dans la case inférieure.
- 6 Cliquer sur **Enregistrer les modifications** pour enregistrer les modifications et revenir à la page *Mon compte*. Noter que le réglage actuel est décrit dans **Préférences du NIP**.

Obtention des mises à jour du système

Si le téléviseur est connecté à l'Internet et relié à un compte Roku, il obtiendra automatiquement des mises à jour de temps en temps. Il n'est pas nécessaire de faire quoi que ce soit. Toutefois, si une mise à jour est disponible, il est possible de rechercher manuellement les mises à jour au lieu d'attendre que le téléviseur le fasse lui-même.

Si le téléviseur n'est pas connecté à l'Internet, il est possible d'obtenir les mises à jour à partir d'une clé USB flash.

Il est possible de télécharger un *Guide de l'utilisateur* mis à jour assorti à la version du logiciel du téléviseur avec Roku à partir du site web d'Insignia en visitant :

www.insigniaproducts.com/support.html

Pour connaître la version actuelle du logiciel du téléviseur avec Roku, aller à **Configuration > Système > À propos**, puis regarder sur la ligne **Versión du logiciel**.

Recherche des mises à jour à partir du téléviseur connecté

Pour les utilisateurs qui ont besoin d'obtenir les dernières fonctionnalités les plus sophistiquées quand ils sortent sur le marché, il est possible de rechercher les mises à jour aussi souvent que souhaité.

Pour effectuer une recherche des mises à jour, aller à **Configuration > Système > Mise à jour du système**, puis sélectionner **Rechercher maintenant**. Le téléviseur affiche soit un message indiquant que le système est mis à jour, ou un message qu'une mise à jour est disponible.

Suivre les instructions à l'écran pour installer la mise à jour du système.

Remarque

Parfois les mises à jour du système installent un nouveau logiciel du système, et d'autres fois elles installent de nouvelles fonctions pour la diffusion de canaux en continu. Par conséquent, l'utilisateur ne verra pas toujours un changement dans le comportement du téléviseur suite à une mise à jour du système.

Obtention des mises à jour à partir du téléviseur non-connecté

Si le téléviseur n'est pas connecté à l'Internet, il est possible d'obtenir les mises à jour du système à partir d'une clé USB flash et d'un ordinateur connecté à l'Internet.

Pour obtenir une mise à jour du système, aller à **Configuration > Système > Mise à jour du système** :

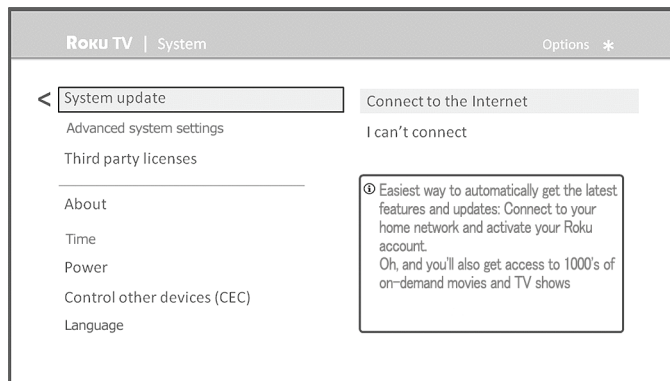

L'écran *Mise à jour du système* à partir du téléviseur non connecté permet à l'utilisateur de connecter son téléviseur à l'Internet pour recevoir des mises à jour automatiquement. Cette option est recommandée si possible. Pour procéder, sélectionner **Se connecter à l'Internet** et suivre les instructions dans [Comment faire si le téléviseur n'a pas été connecté à l'Internet?](#) à la page 47.

Si la connexion à l'Internet ne peut pas se faire, sélectionner **Impossible de se connecter**, puis suivre les instructions à l'écran. Voici un récapitulatif :

- 1 À partir d'un ordinateur connecté à l'Internet, aller sur le site Web affiché à l'écran de la *Mise à jour du système*.
- 2 Sur la page Web *Mise à jour par USB*, sélectionner la marque et le modèle correct du téléviseur, puis cliquer sur **Suivant**, puis sur **Téléchargement du logiciel**. Enregistrer le fichier dans le dossier racine de la clé USB flash standard.
- 3 Quand le téléchargement a terminé, retirer la clé USB flash et l'insérer sur le port USB du téléviseur. Quand cela est fait, le téléviseur valide les fichiers de la clé USB flash et affiche un code de 12 chiffres.
- 4 Prendre note du code et de l'adresse du site Web, puis retourner à l'ordinateur connecté à l'Internet avec cette information.
- 5 Sur la page *Code de 12 chiffres*, saisir le code affiché sur le téléviseur, puis cliquer sur **Suivant**.
- 6 Sur la page *Code de 6 chiffres*, prendre note du code de 6 chiffres qui s'affiche, puis retourner au téléviseur avec cette information.
- 7 À l'aide de la télécommande du téléviseur, sélectionner **Suivant** pour se déplacer dans le prochain écran, puis utiliser le clavier à l'écran pour saisir le code de 6 chiffres. Quand cela est fait, sélectionner **OK**. La mise à jour du système commence. Attendre jusqu'à ce que le téléviseur redémarre avant de retirer la clé USB flash.

Clé USB flash

N'importe quelle clé USB flash standard fonctionnera, du moment qu'elle est au format système FAT-16 ou FAT-32. (Ceci est le format par défaut pour la plupart des clés USB flash.)

Le téléchargement a une petite capacité, généralement moins de 100 Mo, et pourra être copié sur n'importe quelle taille de clé USB flash.

Codes de 12 et de 6 chiffres

Le processus de la mise à jour par USB utilise une paire de codes pour valider l'autorisation d'installer une mise à jour et pour assurer que le logiciel du système à installer n'est pas une version ancienne non compatible.

Quand la mise à jour est terminée, le téléviseur redémarre. Il est possible de vérifier le nouveau numéro de la version en allant à **Configuration > Système > À propos**.

Autres périphériques

Obtention et utilisation de l'application mobile de Roku

Roku a une application mobile gratuite de Roku compatible avec les appareils mobiles avec iOS, Android et Microsoft Windows.

L'application mobile de Roku permet de remplacer la télécommande pour contrôler le téléviseur, l'application mobile de Roku, permet également de trouver et d'ajouter de nouveaux canaux Roku, de rechercher et de trouver plus facilement de la programmation à visualiser et même d'utiliser la fonction de recherche par la voix sans taper du texte. Des informations complémentaires sont disponibles sur le site support.roku.com/home en cherchant « application mobile ».

Écoute privée sur l'application mobile de Roku

Un autre fonctionnalité de l'application mobile Roku, est la possibilité d'écouter des programmes de diffusion en continu sur le casque d'écoute connecté au périphérique (uniquement sur les périphériques Apple et Android compatibles). Pour utiliser cette fonctionnalité, il est nécessaire de regarder ou d'écouter du contenu diffusé en continu (pas la télévision en direct ou d'autres entrées du téléviseur) et il est impératif de posséder la dernière version de l'application mobile de Roku.

Pour plus d'informations, se reporter à :

<https://support.roku.com/article/217478308-private-listening-on-the-roku-mobile-app->

Utilisation d'une télécommande universelle

Dans beaucoup de cas, il est possible de programmer la télécommande universelle du récepteur câble ou satellite pour contrôler le téléviseur. Il sera nécessaire de garder les instructions sur la programmation de la télécommande à portée de la main. Consulter le câblodistributeur ou fournisseur de télévision par satellite pour les instructions.

Pour plus de détails sur la configuration du téléviseur pour fonctionner avec les télécommandes universelles, visiter www.roku.com/universalremote.

Entretien

- Ne pas utiliser cet appareil dans des endroits trop chauds ou trop froids, cela pourrait déformer le boîtier ou entraîner un fonctionnement défectueux. Ce téléviseur fonctionne de façon optimale sous des températures qui sont acceptables par l'utilisateur.
- Les températures de stockage sont de 5 à 113 °F (-15 à 45 °C).
- Les températures de service sont comprises entre 41 et 95 °F (5 à 35 °C).
- Ne pas exposer le téléviseur à la lumière solaire directe ou le disposer à proximité d'une source de chaleur.

Nettoyage du boîtier du téléviseur

Essuyer le boîtier avec un chiffon doux, non pelucheux. Si le boîtier est extrêmement sale, humidifier un chiffon doux et non pelucheux avec un détergent doux dilué le presser pour extraire l'excès d'humidité puis essuyer le boîtier. Sécher l'écran avec un chiffon propre.

Nettoyage de l'écran du téléviseur

Essuyer l'écran avec un chiffon doux, non pelucheux.

Problèmes et solutions

Avertissement

L'utilisateur ne doit pas essayer de réparer cet appareil lui-même. Contacter du personnel d'entretien agréé.

Remarque

Si le problème n'est pas résolu après avoir tenté les solutions décrites dans cette section, éteindre le téléviseur, puis le rallumer.

Remarque

Pour toute autre question sur l'utilisation du téléviseur, non couverte dans le présent *Guide de l'utilisateur*, aller sur le site <http://support.roku.com> et sélectionner la marque et le modèle du téléviseur concerné.

FAQ

Pour les réponses récentes de la foire aux questions, visiter **Assistance générale et FAQ** dans la section **Service et assistance** sur le site Web du support technique d'Insignia (www.insigniaproducts.com) et la section Assistance du site Web de Roku (www.roku.com).

Vidéo et audio

| Anomalie | Cause éventuelle | Solution possible... |
|---|---|---|
| L'image ne remplit pas l'écran ou des bandes noires s'affichent autour de l'image | La taille de l'image peut devoir être ajustée | <ul style="list-style-type: none"> Ajuster la taille de l'image (format d'image). Voir l'option Taille de l'image dans Configuration du menu des options à la page 57. |
| Aucune image ne s'affiche quand une entrée est sélectionnée | Le téléviseur n'est pas en marche | <ul style="list-style-type: none"> Vérifier que le téléviseur est branché sur une prise secteur opérationnelle et qu'il est mis sous tension. (Le téléviseur a un témoin lumineux sur le panneau avant qui indique quand il est éteint. Voir Témoin lumineux à la page 51.) |
| | Les câbles ne sont pas connectés correctement | <ul style="list-style-type: none"> Vérifier que les câbles vidéo sont correctement et fermement connectés au téléviseur. Vérifier que l'antenne ou la télévision câblée est correctement et fermement connectée. Voir Connexion d'un récepteur câble ou satellite à la page 20 ou Connexion d'une antenne ou de la télévision câblée (sans récepteur) à la page 23. |
| | Les paramètres de l'image peuvent être incorrects | <ul style="list-style-type: none"> Régler le contraste et la luminosité. Voir l'option Luminosité du téléviseur dans Menu de configuration à la page 56 ou Menu Options à la page 56. Régler l'image du téléviseur. Voir Paramètres d'image avancés à la page 58. |
| | L'entrée incorrecte peut être sélectionnée | <ul style="list-style-type: none"> Vérifier que l'entrée correcte est sélectionnée pour le périphérique à visualiser. Voir Sélection des entrées du téléviseur à la page 54. |
| | Source d'entrée non détectée | <ul style="list-style-type: none"> Vérifier que le périphérique connecté à l'entrée est allumé. Vérifier que les extrémités du cordon d'alimentation sont correctement et fermement connectées au périphérique et au téléviseur. |
| | L'entrée du téléviseur peut être défectueuse | <ul style="list-style-type: none"> Connecter un autre périphérique à la même entrée et vérifier si elle fonctionne correctement. |

| Anomalie | Cause éventuelle | Solution possible... |
|---|---|---|
| Le canal de télévision n'apparaît pas | L'émission télévisée peut connaître des problèmes techniques ou peut ne pas être configurée | <ul style="list-style-type: none"> • Essayer un autre canal. La station émettrice peut connaître des problèmes techniques. • Vérifier que le signal d'entrée est compatible. • Pour essayer de visualiser une émission télévisée, vérifier que la télévision par antenne est configurée. Voir Configuration de la télévision par antenne à la page 47. |
| Image sombre, de mauvaise qualité, voire absente (l'écran est allumé) mais le son est bon | L'émission télévisée peut connaître des problèmes techniques ou peut ne pas être configurée | <ul style="list-style-type: none"> • Essayer un autre canal. La station émettrice peut connaître des problèmes techniques. • Si une antenne est utilisée et la puissance du signal est faible, ajuster la position de l'antenne ou utiliser soit une antenne extérieure directionnelle, soit une antenne portable avec amplificateur intégré. |
| | Les câbles ne sont peut-être pas connectés correctement | <ul style="list-style-type: none"> • Vérifier que l'antenne ou la télévision câblée est correctement et fermement connectée. Voir Connexion d'un récepteur câble ou satellite à la page 20 ou Connexion d'une antenne ou de la télévision câblée (sans récepteur) à la page 23. • Vérifier que les câbles vidéo sont correctement et fermement connectés au téléviseur. • Les câbles vidéo utilisés peuvent être défectueux. En essayer de nouveaux. |
| | Les paramètres de l'image peuvent être incorrects | <ul style="list-style-type: none"> • Régler la luminosité. Voir l'option Luminosité du téléviseur dans Menu de configuration à la page 56 ou Menu Options à la page 56. • Choisir un mode d'image différent. Voir l'option Mode image dans Configuration du menu des options à la page 57 ou Menu des options pour les paramètres avancés de l'image à la page 58. |
| Pas de couleur, image sombre ou couleur incorrecte | Les paramètres de l'image peuvent être incorrects | <ul style="list-style-type: none"> • Régler le contraste, la couleur et la luminosité. Voir l'option Luminosité du téléviseur dans Menu de configuration à la page 56 ou Menu Options à la page 56. |
| | L'émission télévisée peut connaître des problèmes techniques | <ul style="list-style-type: none"> • Essayer un autre canal. La station émettrice peut connaître des problèmes techniques. • Si une antenne est utilisée et la puissance du signal est faible, ajuster la position de l'antenne ou utiliser soit une antenne extérieure directionnelle, soit une antenne portable avec amplificateur intégré. |
| | Les câbles ne sont pas connectés correctement | <ul style="list-style-type: none"> • Vérifier que l'antenne ou la télévision câblée est correctement et fermement connectée. Voir Connexion d'un récepteur câble ou satellite à la page 20 ou Connexion d'une antenne ou de la télévision câblée (sans récepteur) à la page 23. • Vérifier que les câbles vidéo sont correctement et fermement connectés au téléviseur. • Les câbles vidéo utilisés peuvent être défectueux. En essayer de nouveaux. |

| Anomalie | Cause éventuelle | Solution possible... |
|--|---|---|
| Seuls de la neige et du bruit apparaissent sur l'écran | L'émission télévisée peut connaître des problèmes techniques ou peut ne pas être configurée | <ul style="list-style-type: none"> • Essayer un autre canal. La station émettrice peut connaître des problèmes techniques. • Pour essayer de visualiser une émission télévisée, vérifier que la télévision par antenne est configurée. Voir Configuration de la télévision par antenne à la page 47. • Si une antenne est utilisée et la puissance du signal est faible, ajuster la position de l'antenne ou utiliser soit une antenne extérieure directionnelle, soit une antenne portative avec amplificateur intégré. |
| | Les câbles ne sont peut-être pas connectés correctement | <ul style="list-style-type: none"> • Vérifier que l'antenne ou la télévision câblée est correctement et fermement connectée. Voir Connexion d'un récepteur câble ou satellite à la page 20 ou Connexion d'une antenne ou de la télévision câblée (sans récepteur) à la page 23. |
| La qualité de l'image est bonne sur certains canaux et médiocre sur d'autres. Le son est bon | Le signal de l'émission diffusée peut être faible | <ul style="list-style-type: none"> • En cas de connexion à la télévision câblée sans récepteur, si la qualité de l'image et médiocre, il peut être nécessaire d'installer un récepteur pour améliorer la réception du signal et la qualité de l'image. Contacter le câblo-opérateur pour obtenir un récepteur. |
| Des lignes pointillées ou bandes apparaissent sur l'écran | Les câbles ne sont peut-être pas connectés correctement | <ul style="list-style-type: none"> • Vérifier que l'antenne ou la télévision câblée est correctement et fermement connectée. Voir Connexion d'un récepteur câble ou satellite à la page 20 ou Connexion d'une antenne ou de la télévision câblée (sans récepteur) à la page 23. • Vérifier que les câbles vidéo sont correctement et fermement connectés au téléviseur. • Les câbles vidéo utilisés peuvent être défectueux. En essayer de nouveaux. |
| | Le signal de l'émission diffusée peut être faible | <ul style="list-style-type: none"> • Si une antenne est utilisée et la puissance du signal est faible, ajuster la position de l'antenne ou utiliser soit une antenne extérieure directionnelle, soit une antenne portative avec amplificateur intégré. • Il est possible que d'autres périphériques (p. ex., un récepteur ambiophonique, des haut-parleurs externes, des ventilateurs ou des sèche-cheveux) interfèrent avec le téléviseur. Essayer d'arrêter un appareil à la fois pour déterminer quel appareil est responsable de l'interférence. Après avoir détecté l'appareil responsable de l'interférence, l'éloigner du téléviseur pour éliminer celle-ci. |
| Images dédoublées | Le signal de l'émission diffusée peut être faible | <ul style="list-style-type: none"> • Si une antenne est utilisée et la puissance du signal est faible, ajuster la position de l'antenne ou utiliser soit une antenne extérieure directionnelle, soit une antenne portative avec amplificateur intégré. • En cas d'utilisation d'une antenne dont la puissance du signal est faible, essayer d'utiliser un récepteur câble ou satellite. |
| L'image présente quelques points lumineux ou sombres. | Ceci est normal pour les téléviseurs DEL | <ul style="list-style-type: none"> • La présence de quelques points lumineux ou sombres sur un écran de téléviseur n'est pas anormale. Cela n'affecte pas le fonctionnement du téléviseur. |

| Anomalie | Cause éventuelle | Solution possible... |
|-------------------------------|--|---|
| Bonne image mais pas de son | Le volume est réglé au minimum ou mis en sourdine | <ul style="list-style-type: none"> Augmenter le volume. Vérifier que le son n'est pas mis en sourdine. |
| | Un casque d'écoute peut être connecté | <ul style="list-style-type: none"> Vérifier que le casque d'écoute ne soit pas connecté. Aucun son n'est émis par les haut-parleurs du téléviseur lorsque le casque d'écoute est branché. |
| | Les haut-parleurs du téléviseur sont peut-être désactivés | <ul style="list-style-type: none"> Pour reproduire du son à partir des haut-parleurs du téléviseur, s'assurer qu'ils sont mis en marche. Voir Désactivation des haut-parleurs à la page 77. |
| | Il peut être nécessaire de modifier le mode audio | <ul style="list-style-type: none"> Choisir un mode audio différent. Voir Changement de mode audio à la page 77. |
| | Il se peut que le système de cinéma maison, la barre de son ou le système de haut-parleurs externes ne soit pas allumé ou configuré correctement | <ul style="list-style-type: none"> En cas d'utilisation d'un système de cinéma maison, d'une barre de son ou d'un système de haut-parleurs externes, vérifier que l'appareil est allumé, n'est pas mis en sourdine et qu'il est configuré sur la source correcte. En cas de connexion d'un périphérique audio ARC à la prise HDMI 1/ARC, vérifier que la fonction ARC est activée. Voir l'option HDMI ARC dans Configuration d'une connexion audio numérique à la page 78. Si un système de cinéma maison, une barre de son ou un système de haut-parleurs externes est utilisé et que l'appareil est connecté à l'aide d'un câble audionumérique, voir Configuration d'une connexion audio numérique à la page 78. Vérifier que les câbles audio sont correctement et fermement connectés au téléviseur. |
| | Contenu de mauvaise qualité, pas de son | <ul style="list-style-type: none"> Vérifier que le canal ou le contenu sélectionné est prévu d'être diffusé avec du son. |
| | Les câbles ne sont peut-être pas connectés correctement | <ul style="list-style-type: none"> Vérifier que l'antenne ou la télévision câblée est correctement et fermement connectée. Voir Connexion d'un récepteur câble ou satellite à la page 20 ou Connexion d'une antenne ou de la télévision câblée (sans récepteur) à la page 23. Les câbles audio utilisés peuvent être défectueux. En essayer de nouveaux. |
| Image de mauvaise qualité | De la lumière dans la zone de visualisation peut être cause d'interférence | <ul style="list-style-type: none"> Vérifier que la luminosité de la pièce n'est pas trop forte. La lumière reflétée par l'écran peut rendre l'image difficile à voir. |
| | Un appareil photo ou un caméscope peut être cause d'interférence | <ul style="list-style-type: none"> Si une caméra S-VHS ou un caméscope sont connectés alors qu'un autre périphérique branché est sous tension, l'image peut être médiocre. Éteindre un ou plusieurs périphériques. |
| Parasites dans l'audio | D'autres périphériques peuvent être cause d'interférence | <ul style="list-style-type: none"> Il est possible que d'autres périphériques (p. ex., un récepteur ambiophonique, des haut-parleurs externes, des ventilateurs ou des sèche-cheveux) interfèrent avec le téléviseur. Essayer d'arrêter un appareil à la fois pour déterminer quel appareil est responsable de l'interférence. Après avoir détecté l'appareil responsable de l'interférence, l'éloigner du téléviseur pour éliminer celle-ci. |
| Une image rémanente s'affiche | | <ul style="list-style-type: none"> Ne pas afficher une image fixe telle qu'un logo, un jeu ou une image d'ordinateur pendant une période prolongée. Ceci peut provoquer l'incrustation d'une image rémanente sur l'écran. Ce type de dommage n'est pas couvert par la garantie. |

Télécommande

| Anomalie | Cause éventuelle | Solution possible... |
|--|--|---|
| La télécommande ne met pas le téléviseur en marche | Aucune alimentation au téléviseur | <ul style="list-style-type: none"> Vérifier que le cordon d'alimentation est correctement branché sur le connecteur d'alimentation du téléviseur et sur une prise secteur. Voir Connexion de l'alimentation à la page 35. Le témoin DEL situé sur le panneau avant du téléviseur doit être actif quand la touche de la télécommande est appuyée. Si le témoin DEL n'est pas actif, essayer une autre prise secteur ou vérifier la boîte à fusible. |
| | Visibilité directe obstruée | <ul style="list-style-type: none"> Vérifier qu'il n'y ait pas d'objets (ou animaux domestiques) qui obstruent la visibilité directe entre la télécommande et le capteur de télécommande sur le panneau avant du téléviseur. Voir Orientation de la télécommande à la page 36. |
| | La télécommande ne réagit pas | <ul style="list-style-type: none"> Ouvrir le compartiment des piles et vérifier que les piles sont insérées correctement (les pôles + et - dans la position correcte). Voir Installation des piles de la télécommande à la page 36. Vérifier que les piles sont neuves et fonctionnent correctement. Remplacer les piles, si nécessaire. |
| | Le téléviseur est figé | <ul style="list-style-type: none"> Si le témoin DEL à l'avant ne fonctionne pas, ou s'il est excessivement lumineux, débrancher le cordon d'alimentation de la prise secteur, attendre quelques secondes puis le rebrancher. |
| Problème de programmation de la télécommande universelle existante | La télécommande peut ne pas être programmée correctement | <ul style="list-style-type: none"> Voir les instructions dans Utilisation d'une télécommande universelle à la page 83. Pour les instructions sur la programmation d'une télécommande universelle, aller sur le site : www.roku.com/universalremote Se référer au <i>Guide de l'utilisateur</i> de la télécommande universelle et contacter le fabricant si les problèmes persistent. |
| | Les piles sont peut-être déchargées | <ul style="list-style-type: none"> Remplacer les piles usées par des piles neuves. Se référer au <i>Guide de l'utilisateur</i> livré avec la télécommande universelle. |

Divers

| Anomalie | Cause éventuelle | Solution possible... |
|--------------------|--|--|
| Pas d'alimentation | Le cordon d'alimentation n'est peut-être pas connecté correctement | <ul style="list-style-type: none"> Vérifier que le cordon d'alimentation est correctement branché sur le connecteur d'alimentation du téléviseur et sur une prise secteur. Voir Connexion de l'alimentation à la page 35. Le témoin DEL situé sur le panneau avant du téléviseur devrait être actif quand la touche de la télécommande est appuyée. Si le témoin DEL n'est pas actif, essayer une autre prise secteur ou vérifier la boîte à fusible. Débrancher le cordon d'alimentation, attendre 60 secondes, puis le rebrancher et mettre le téléviseur en marche. |
| | D'autres périphériques peuvent être cause d'interférence | <ul style="list-style-type: none"> Il est possible que d'autres périphériques (p. ex., un récepteur ambiophonique, des haut-parleurs externes, des ventilateurs ou des sèche-cheveux) interfèrent avec le téléviseur. Essayer d'arrêter un appareil à la fois pour déterminer quel appareil est responsable de l'interférence. Après avoir détecté l'appareil responsable de l'interférence, l'éloigner du téléviseur pour éliminer celle-ci. |

| Anomalie | Cause éventuelle | Solution possible... |
|--|--|---|
| Le syntoniseur télé ne reçoit pas autant de canaux en direct que prévu | La position de l'antenne n'est pas optimale | <ul style="list-style-type: none"> Réorienter la position de l'antenne et effectuer une nouvelle recherche. Voir Nouvelle recherche des canaux d'émissions télévisées à la page 77. Aller à Configuration > Entrées du téléviseur > Télévision par antenne > Effectuer de nouveau une recherche des canaux. La réception peut varier de canal en canal selon le niveau de puissance de diffusion d'une station en particulier. Contacter le câblodistributeur ou le fournisseur de la télévision par satellite. Vérifier que l'antenne ou la télévision câblée ou satellite est correctement connectée au téléviseur. Essayer de remplacer le câble entre le câble/l'antenne ou le récepteur câble/satellite et le téléviseur. |
| | L'émission télévisée peut ne pas être configurée | <ul style="list-style-type: none"> S'assurer que la télévision par antenne est configurée. Voir Configuration de la télévision par antenne à la page 47. |
| Un ou plusieurs canaux ne peuvent être affichés | Ces canaux peuvent être interdits ou masqués | <ul style="list-style-type: none"> Vérifier que les canaux ne sont pas interdits. Voir Interdiction des émissions non classifiées à la page 74. Vérifier que les canaux ne sont pas masqués. Le canal peut avoir été supprimé de la liste des canaux. Il est possible d'ajouter le canal de nouveau à la liste des canaux. Voir Éditer la liste des canaux d'émissions télévisées à la page 65. |
| | L'entrée incorrecte est peut-être sélectionnée | <ul style="list-style-type: none"> Vérifier d'avoir correctement sélectionné la mosaïque d'entrée pour le périphérique ou le service souhaité. Voir Sélection des entrées du téléviseur à la page 54. |
| | Il peut être nécessaire d'utiliser la télécommande livrée avec le récepteur câble ou satellite | <ul style="list-style-type: none"> En cas d'utilisation d'un récepteur câble ou satellite, utiliser la télécommande fournie avec le récepteur pour changer les canaux. |
| Code NIP du contrôle parental oublié | Rétablissement du code NIP nécessaire | <ul style="list-style-type: none"> Une réinitialisation du téléviseur aux paramètres d'origine est nécessaire puisque le NIP ne peut pas être rétabli ou réactivé d'une autre façon. Voir Réinitialisation de tous les paramètres d'origine à la page 80. Aller à Configuration > Système > Réinitialiser aux paramètres usine. |
| Certaines options ne sont pas accessibles | Tous les paramètres ne sont pas disponibles pour tous les périphériques ou entrées | <ul style="list-style-type: none"> Si l'icône * ou une option du menu est en grisé, il n'est pas possible d'ajuster les paramètres pour le mode d'entrée vidéo actuel. |
| Craquements du boîtier du téléviseur | Ceci est normal | <ul style="list-style-type: none"> Quand le téléviseur est utilisé, la température augmente naturellement, ce qui peut provoquer l'expansion ou la contraction du boîtier et être source de craquements. Ceci est normal. |
| Les touches de commande ne fonctionnent pas | Le téléviseur peut être figé | <ul style="list-style-type: none"> Débrancher le cordon d'alimentation, attendre quelques secondes puis le rebrancher et rallumer le téléviseur. |
| Le téléviseur s'éteint en permanence | L'arrêt différé est peut-être activé | <ul style="list-style-type: none"> Vérifier que l'arrêt différé n'est pas activé. Voir l'option Arrêt différé dans Configuration du menu des options à la page 57 ou Modification des réglages de l'heure à la page 77. |

| Anomalie | Cause éventuelle | Solution possible... |
|--|--|---|
| Certaines caractéristiques ne sont pas disponibles | Le mode téléviseur incorrect est peut-être sélectionné | <ul style="list-style-type: none"> Il se peut que la Configuration du mode d'affichage en magasin ait été choisie lors de la configuration du téléviseur. En Mode d'affichage en magasin, quelques fonctionnalités du téléviseur peuvent ne pas être disponibles ou seront limitées. Si la Configuration du mode d'affichage en magasin a été sélectionnée et que l'utilisateur souhaite la Configuration du mode d'affichage au domicile, il sera nécessaire de réinitialiser le téléviseur aux paramètres d'origine. Voir Réinitialisation de tous les paramètres d'origine à la page 80. Aller à Configuration > Système > Réinitialiser aux paramètres usine. |

Roku

| Anomalie | Cause éventuelle | Solution possible... |
|--|--|---|
| Impossible d'allumer le téléviseur avec l'application mobile de Roku | Le téléviseur est en « mode veille » | <ul style="list-style-type: none"> Il sera nécessaire d'utiliser une touche de la télécommande pour « réveiller » ou allumer le téléviseur. |
| Impossible de détecter le téléviseur avec l'application mobile de Roku | Le téléviseur et l'application mobile ne sont pas sur le même réseau | <ul style="list-style-type: none"> Vérifier que le téléviseur et l'application mobile sont sur le même réseau. |
| | Le téléviseur n'est pas alimenté ou fonctionne anormalement | <ul style="list-style-type: none"> Vérifier que le téléviseur est branché sur une prise secteur opérationnelle et qu'il est mis sous tension. Voir Connexion de l'alimentation à la page 35. |

Réseau

| Anomalie | Cause éventuelle | Solution possible... |
|--|---|--|
| Impossible de se connecter à l'Internet | La connexion au réseau n'est peut-être pas configurée | <ul style="list-style-type: none"> Si une connexion à l'Internet n'a pas été effectuée au moment de la configuration du téléviseur, voir Comment faire si le téléviseur n'a pas été connecté à l'Internet? à la page 47. |
| | Le nom du réseau ou le mot de passe ont peut-être été changés | <ul style="list-style-type: none"> Si le nom du réseau ou le mot de passe ont changé, il est nécessaire de mettre à jour la connexion au réseau. Voir Modification des paramètres du réseau à la page 76. |
| La diffusion en continu est fréquemment interrompue pour charger les données | Le réseau local (LAN) n'est pas optimisé | <ul style="list-style-type: none"> Faire pivoter légèrement le routeur sans fil Surélever le routeur Désactiver les autres connexions sans fil Utiliser 5,0 GHz, si possible. Les téléviseurs avec Roku prennent en charge la technologie b bande. |
| | Vitesse de connexion à large bande insuffisante | <ul style="list-style-type: none"> Désactiver les autres connexions sans fil qui utilise une largeur de bande. |

Périphériques compatible avec la norme CEC

| Anomalie | Cause éventuelle | Solution possible... |
|--|---|---|
| Le téléviseur n'affiche pas la vidéo à partir du périphérique CEC connecté | Les câbles ne sont peut-être pas connectés correctement | <ul style="list-style-type: none"> Vérifier que le câble HDMI^{MD} est correctement connecté au téléviseur et au périphérique. Vérifier que le périphérique est connecté au téléviseur à l'aide d'un câble HDMI^{MD}. |
| | Les paramètres de l'image peuvent être incorrects | <ul style="list-style-type: none"> Essayer de régler l'image du téléviseur. Voir Paramètres d'image avancés à la page 58. |
| | L'entrée sélectionnée est peut être incorrecte | <ul style="list-style-type: none"> Vérifier que la mosaïque d'entrée correcte est sélectionnée. Voir Sélection des entrées du téléviseur à la page 54. |
| | Le périphérique connecté n'est peut-être pas compatible avec la norme CEC | <ul style="list-style-type: none"> Vérifier que c'est un périphérique CEC. Consulter la documentation qui accompagne le périphérique pour des informations supplémentaires. |
| | Le contrôle CEC n'est peut-être pas configuré correctement | <ul style="list-style-type: none"> Vérifier que le téléviseur a recherché les périphériques CEC. Voir Trouver les périphériques CEC connectés à la page 78. |
| Le téléviseur ne reproduit pas l'audio à partir du périphérique CEC connecté | Les câbles ne sont peut-être pas connectés correctement | <ul style="list-style-type: none"> Vérifier que le câble HDMI^{MD} est correctement connecté au téléviseur et au périphérique. |
| | Le volume est au minimum ou mis en sourdine | <ul style="list-style-type: none"> Vérifier que le volume du téléviseur et du périphérique est suffisamment élevé et qu'il n'est pas mis en sourdine. |
| | Les haut-parleurs du téléviseur sont peut-être désactivés | <ul style="list-style-type: none"> Pour reproduire du son à partir des haut-parleurs du téléviseur, s'assurer qu'ils sont mis en marche. Voir Désactivation des haut-parleurs à la page 77. |
| | Le périphérique connecté n'est peut-être pas compatible avec la norme CEC | <ul style="list-style-type: none"> Vérifier que c'est un périphérique CEC. Pour plus d'informations, se reporter à la documentation livrée avec le périphérique. |
| | Le contrôle CEC n'est peut-être pas configuré correctement | <ul style="list-style-type: none"> Vérifier que le téléviseur a recherché les périphériques CEC. Voir Trouver les périphériques CEC connectés à la page 78. |
| | Le périphérique audio connecté n'est peut-être pas configuré correctement | <ul style="list-style-type: none"> En cas d'utilisation d'un système de cinéma maison, d'une barre de son ou d'un système de haut-parleurs externes, vérifier que l'appareil est configuré sur la source correcte. Si un système de cinéma maison, une barre de son ou un système de haut-parleurs externes est utilisé et que l'appareil est connecté à l'aide d'un câble audio numérique, s'assurer d'avoir configuré l'audio numérique. Voir Configuration d'une connexion audio numérique à la page 78. En cas de connexion d'un périphérique audio ARC à la prise HDMI 1/ARC, vérifier que la fonction ARC est activée. Voir Activation de HDMI^{MD} ARC à la page 79. |

| Anomalie | Cause éventuelle | Solution possible... |
|---|--|---|
| La télécommande du téléviseur ne contrôle pas le périphérique | Le périphérique connecté n'est peut-être pas allumé | <ul style="list-style-type: none"> Vérifier que le périphérique est allumé. |
| | Visibilité directe obstruée | <ul style="list-style-type: none"> Vérifier qu'il n'y ait pas d'objets (ou animaux domestiques) qui obstruent la visibilité directe entre la télécommande et le capteur de télécommande sur le panneau avant du téléviseur et du périphérique. Voir Orientation de la télécommande à la page 36. |
| | Le périphérique connecté ne prend pas en charge certaines ou toutes les caractéristiques CEC | <ul style="list-style-type: none"> Selon le périphérique, il se peut que certaines touches ne fonctionnent pas. Le périphérique peut ne pas prendre en charge cette fonction. Consulter la documentation qui accompagne le périphérique pour des informations supplémentaires. |
| | Le contrôle CEC n'est peut-être pas configuré correctement | <ul style="list-style-type: none"> Vérifier que le téléviseur a recherché les périphériques CEC. Voir Trouver les périphériques CEC connectés à la page 78. Pour contrôler le volume du récepteur audio HDMI^{MD} CEC à l'aide de la télécommande du téléviseur, vérifier que les haut-parleurs du téléviseur sont activés. Voir Désactivation des haut-parleurs à la page 77. Pour contrôler le volume du récepteur audio HDMI^{MD} CEC à l'aide de la télécommande du téléviseur, vérifier que le contrôle du système audio est activé. Voir Activation du contrôle du système audio à la page 79. |
| Le périphérique ne s'affiche pas dans la liste des périphériques CEC | Le périphérique connecté n'est peut-être pas compatible avec la norme CEC | <ul style="list-style-type: none"> Vérifier que c'est un périphérique CEC. Pour plus d'informations, se reporter à la documentation livrée avec le périphérique. |
| | Les câbles ne sont peut-être pas connectés correctement | <ul style="list-style-type: none"> Vérifier que le câble HDMI^{MD} est correctement connecté au téléviseur et au périphérique. Vérifier que le périphérique est connecté au téléviseur à l'aide d'un câble HDMI^{MD}. |
| | Le périphérique connecté n'est peut-être pas compatible avec la norme CEC | <ul style="list-style-type: none"> Vérifier que c'est un périphérique CEC. Pour plus d'informations, se reporter à la documentation livrée avec le périphérique. |
| | Le contrôle CEC n'est peut-être pas configuré correctement | <ul style="list-style-type: none"> Vérifier que le téléviseur a recherché les périphériques CEC. Voir Trouver les périphériques CEC connectés à la page 78. |
| Le périphérique ne se met pas hors tension quand le téléviseur est éteint | Le périphérique connecté n'est peut-être pas compatible avec la norme CEC | <ul style="list-style-type: none"> Vérifier que c'est un périphérique CEC. Pour plus d'informations, se reporter à la documentation livrée avec le périphérique. |
| | Le périphérique connecté ne prend pas en charge certaines ou toutes les caractéristiques CEC | <ul style="list-style-type: none"> Le périphérique peut ne pas prendre en charge cette fonction. Consulter la documentation qui accompagne le périphérique pour des informations supplémentaires. |
| | Le contrôle CEC n'est peut-être pas configuré correctement | <ul style="list-style-type: none"> Vérifier que le téléviseur a recherché les périphériques CEC. Voir Trouver les périphériques CEC connectés à la page 78. Vérifier que le mode d'attente du système est activé. Voir Activation du mode d'attente du système à la page 79. |

| Anomalie | Cause éventuelle | Solution possible... |
|--|--|---|
| Le téléviseur ne se met pas en marche quand le périphérique est allumé | Le périphérique connecté n'est peut-être pas compatible avec la norme CEC | <ul style="list-style-type: none">• Vérifier que c'est un périphérique CEC. Pour plus d'informations, se reporter à la documentation livrée avec le périphérique. |
| | Le périphérique connecté ne prend pas en charge certaines ou toutes les caractéristiques CEC | <ul style="list-style-type: none">• Le périphérique peut ne pas prendre en charge cette fonction. Consulter la documentation qui accompagne le périphérique pour des informations supplémentaires. |
| | Le contrôle CEC n'est peut-être pas configuré correctement | <ul style="list-style-type: none">• Vérifier que le téléviseur a recherché les périphériques CEC. Voir Trouver les périphériques CEC connectés à la page 78.• Vérifier que la lecture en une touche est activée. Voir Activation de la lecture à l'aide d'une touche à la page 79. |

Caractéristiques

Les spécifications sont modifiables sans préavis.

Poids et dimensions

| | |
|-------------------------|---|
| Sans le socle H × L × P | 20,5 × 34,7 × 2,6 po (52,1 × 88,2 × 6,5 cm) 15,9 lb (7,2 kg) |
| Avec le socle H × L × P | 22 × 34,7 × 9,1 po (55,8 × 88,2 × 23 cm) 16,7 lb (7,6 kg) |

Écran

| | |
|--|---------------------|
| Taille de l'écran mesurée en diagonale | 38,5 po (97,8 cm) |
| Écran | ACL |
| Type d'écran rétroéclairé | DEL |
| Écran de 60 Hz ou 120 Hz | 60 Hz |
| Résolution d'affichage | 1080p |
| Résolution de l'écran | 1920 (H) × 1080 (V) |
| Format d'image | 16:9 |
| Rapport de contraste (normal) – écran | 5 000:1 |
| Luminosité du téléviseur (minimale centrale) cd/m2 | 200 nits |
| Filtre en peigne | Numérique 3d y/c |
| Temps de réponse | 6,5 ms |
| Angle de vision horizontale | 178° |
| Angle de vision verticale | 178° |

Résolutions d'affichage

| | |
|---|--------------------------------|
| Résolutions suggérées pour HDMI ^{MD} | 1080p, 1080i, 720p, 480p, 480i |
|---|--------------------------------|

Syntoniseur

| | |
|------------|------------------------|
| Analogique | NTSC |
| Numérique | ATSC, 8-VSB, QAM clair |

Entrées

| | |
|---------------------------|--|
| HDMI ^{MD} | 1 (latérale)/2 (arrière) Conforme à EDID Conforme à HDCP |
| Vidéo à composantes | Non |
| Vidéo composite | 1 (arrière) |
| PC/VGA | Non |
| Entrée audio PC de 3,5 mm | Non |
| Wi-Fi | Oui (intégré) Bibande, 802.11 A/B/G/N |
| DVI | Non |
| USB | 1 (latérale) Prend en charge les formats d'image : format audio JPEG, PNG, GIF : format vidéo AAC, MP3, WMA, WAV (PCM), FLAC, AIFF, AC3 (Dolby Digital) : MKV, MP4, MOV |
| Antenne/câble | 1 (arrière) |

Sorties

| | |
|------------------------------|----------------------|
| Vidéo | Non |
| Casque d'écoute/Sortie audio | 1 (latérale) |
| Audio numérique | 1 optique (latérale) |
| Wi-Fi | Oui |
| Ethernet | Non |

Audio

| | |
|---------------|-------------------------------------|
| Haut-parleurs | Nombre : 2 Watts par canal : 7 W |
|---------------|-------------------------------------|

Alimentation

| | |
|------------------------|------------------------------------|
| Consommation d'énergie | Allumé : 70 W Attente : < 0,5 W |
| Entrée d'alimentation | 120 V c.a., 60 Hz |

Divers

| | |
|---------------------------------|-------------------------------------|
| Langues des menus d'écran | Anglais/espagnol |
| Contrôle CEC | Oui |
| Mode jeux vidéo | Oui |
| Certifié ENERGY STAR | Non |
| Connectable à l'Internet | Oui |
| Vis de la base du téléviseur | Type M4 (longueur de 24 mm) (4 vis) |
| V-Chip (version 2.0) | Oui |
| Arrêt différé | Oui |
| Étiquetage de canal | Non |
| Montage VESA (mm) (Hor. × Ver.) | 200 × 200 |
| Vis de montage VESA | M4 |

Remarque

La longueur des vis du montage mural varie selon le support de montage mural acheté. Pour connaître la longueur des vis, voir les instructions qui accompagnent le support de montage mural.

Avis juridiques

Droits d'auteur

Portions © 2017 Best Buy et Roku, Inc. Tous droits réservés. ROKU, le logo ROKU et « NOW THIS IS TV » sont des marques de commerce ou des marques déposées de Roku, Inc. Les informations dans ce Guide de l'utilisateur sont la propriété de Best Buy et de ses filiales et de Roku, Inc. et sont protégées par les droits d'auteur américains et internationaux ou d'autres lois sur la propriété intellectuelle.

La reproduction ou la transmission de ces informations, en tout ou en partie, de quelque façon que ce soit, électronique, imprimée ou autre, sans accord préalable écrit de Best Buy et Roku, Inc. est en contravention des droits de Best Buy et Roku, Inc. dans le cadre des lois mentionnées ci-dessus.

Aucune partie de cette publication ne peut être enregistrée, reproduite, transmise ou distribuée, en tout ou en partie, de quelque façon que ce soit, électroniquement ou autre, de façon payante ou autre ou non, sans autorisation préalable de Roku, Inc. et de Best Buy.

Les demandes d'autorisation d'enregistrer, de reproduire, de transmettre ou de distribuer ces informations peuvent être effectuées aux adresses ci-après :

Best Buy

7601 Penn Ave South
Richfield, MN 55423 É.-U.

Roku, Inc.

150 Winchester Circle
Los Gatos, CA 95032

Best Buy, Roku, Inc. et tous les autres noms de produits, les logos, les slogans ou les marques de Best Buy ou Roku, Inc. sont des marques déposées de Best Buy et de ses filiales et de Roku, Inc. Toutes les autres marques de commerce appartiennent à leurs propriétaires respectifs.

Nom du produit : Téléviseur d'Insignia avec Roku

Nom du document : *Manuel de l'utilisateur du téléviseur d'Insignia avec Roku*

Révision du document : 7,5

Date de publication : Le 21 avril 2016

Déclaration juridique

Il faut noter que l'utilisation du téléviseur Insignia avec Roku est régit par le Contrat d'utilisateur final du téléviseur Insignia avec Roku (voir ci-dessous). De plus, un profil d'utilisateur en ligne et un compte de facturation avec Roku, Inc. (« Roku ») sur le site Web de Roku (« Roku Account ») sont requis pour diffuser du contenu de l'Internet à partir du téléviseur Insignia avec Roku. Un compte Roku permet l'accès à des films, des émissions télévisées et d'autres genres de divertissement audio et visuel à partir du « Roku Channel Store », une boutique d'applications fournie par Roku accessible à travers le menu d'écran de l'appareil. Une fois que le compte Roku a été créé, il est possible d'établir une liaison entre le téléviseur et le compte Roku. En utilisant le téléviseur Insignia avec Roku, l'utilisateur accepte la clause de non-responsabilité ci-après. Pour éviter tout malentendu, l'exclusion du contenu à laquelle il est fait référence dans les présentes se réfère à tous les contenus et canaux accessibles et disponibles sur le téléviseur Insignia avec Roku, y compris ceux disponibles par l'intermédiaire de la plateforme de diffusion en continu de Roku^{MD}, ainsi que par la transmission par câble.

En raison des différentes possibilités offertes par le téléviseur Insignia avec Roku, ainsi que des limites du contenu disponible, certaines caractéristiques, applications et services peuvent ne pas être disponibles sur tous les téléviseurs Insignia avec Roku, ou dans toutes les régions. Certaines caractéristiques du téléviseur Insignia peuvent également requérir des périphériques additionnels ou des frais d'abonnement qui sont vendus séparément. Visiter les sites d'Insignia ou de Roku, Inc. pour toute information sur la disponibilité du contenu pour le téléviseur Roku d'Insignia. Les services et la disponibilité du contenu du téléviseur Roku d'Insignia sont susceptibles d'être modifiés de temps à autre sans avis préalable.

Tout le contenu et les services accessibles par l'intermédiaire du téléviseur Roku d'Insignia appartiennent à des parties tierces et sont protégés par des droits d'auteur, des brevets, des marques de commerce ou d'autres lois relatives à la propriété intellectuelle. Ce contenu et ces services sont fournis uniquement pour un usage personnel non commercial. L'utilisateur ne doit pas utiliser un quelconque contenu ou service sans avoir été autorisé par le propriétaire du contenu ou le fournisseur de service. Sans limiter ce qui précède, l'utilisateur n'est pas autorisé à modifier, copier, publier à nouveau, télécharger vers l'amont, publier, transmettre, traduire, vendre, créer des œuvres dérivées, exploiter ou distribuer d'une quelconque façon ni par un quelconque moyen tout contenu ou service affiché sur le téléviseur Roku d'Insignia.

L'utilisateur reconnaît expressément et accepte le fait que l'utilisation du téléviseur Roku d'Insignia se fait à ses propres risques et qu'il assume la totalité des risques de qualité satisfaisante, de performances et d'exactitude. Le téléviseur Roku d'Insignia et tout le contenu et les services de parties tierces sont fournis « en l'état » et ne comportent aucune garantie expresse ou tacite. Insignia et Roku déclinent expressément toute garantie et condition relative au contenu et aux services du téléviseur Roku d'Insignia, expresse ou implicite, dont notamment les garanties de valeur marchande ou de qualité satisfaisante, d'aptitude à un usage particulier, de précision, de jouissance paisible et de non-violation des droits d'un tiers. Insignia et Roku ne garantissent pas la précision, la validité, la rapidité, la légalité ou l'obtention de la totalité de tout contenu ou service disponible par l'intermédiaire du téléviseur Roku d'Insignia et il n'existe aucune garantie que le contenu ou les services du téléviseur Roku d'Insignia seront conformes aux attentes de l'utilisateur ou que le fonctionnement du téléviseur Roku d'Insignia ne sera pas ininterrompu ou exempt d'erreurs. En aucune circonstance, y compris la négligence, Insignia ou Roku ne seront responsables, contractuellement ou de façon délictuelle, d'un quelconque dommage direct ou indirect, occasionnel ou subséquent, de frais d'avocats, de dépenses ou de toute autre dommage éventuel, provenant ou lié à toute information contenue dans l'appareil ou résultant de son utilisation par l'utilisateur ou un tiers, même s'il a été informé de la possibilité de tels dommages.

Les services de tiers peuvent être suspendus, supprimés, terminés ou interrompus, ou l'accès peut être désactivé à tout moment sans préavis et Insignia et Roku ne font aucune déclaration ni octroient une garantie qu'un contenu ou service quel qu'il soit restera disponible pour une quelconque période. Le contenu et les services sont transmis par des tiers par l'intermédiaire de réseaux et de facilités de transmission sur lesquels Insignia et Roku n'ont aucun contrôle. Sans limiter la généralité de ce déni de responsabilité, Insignia et Roku rejettent expressément toute responsabilité ou obligation relative à une modification, une interruption, une désactivation, une suppression ou une suspension de tout contenu ou service disponible par l'intermédiaire du téléviseur Roku d'Insignia. Insignia, Roku, les fournisseurs de contenu ou de services, peuvent imposer des limites sur l'utilisation ou l'accès à certains services ou contenu, sans avis préalable ni obligation. Toute question ou demande de service disponible sur le téléviseur Roku d'Insignia doit être présentée au fournisseur respectif de contenu ou de service ou tel que cela est décrit dans le *Guide de l'utilisateur* du téléviseur Roku d'Insignia.

En cas de conflit entre le Contrat de l'utilisateur final du téléviseur Roku d'Insignia et les conditions établies dans ce Déni de responsabilité, le Contrat de l'utilisateur final du téléviseur Roku d'Insignia s'imposera quelles que soient les circonstances.

Accord de licence utilisateur du téléviseur avec Roku

IMPORTANT : LIRE CE CONTRAT AVEC SOIN EN CAS D'UTILISATION D'UN QUELCONQUE TÉLÉVISEUR INSIGNIA AVEC ROKU. PRENDRE ÉGALEMENT CONNAISSANCE DU GUIDE D'INFORMATION IMPORTANTE SUR LE PRODUIT AVANT DE METTRE CE TÉLÉVISEUR INSIGNIA AVEC ROKU SOUS TENSION POUR LA PREMIÈRE FOIS.

Aperçu

Ce Contrat de licence de l'utilisateur final (« **CLUF** ») entre l'Utilisateur et Roku, Inc. (« **Roku** ») régit l'utilisation : (a) du téléviseur qui utilise la plateforme Roku pour reproduire du contenu numérique à travers l'Internet (« **Télévision** »), et (b) tout microprogramme et logiciel qui a été préalablement installé sur le téléviseur et les mises à jour du microprogramme et logiciel fournis à l'Utilisateur par Roku pour le Téléviseur (collectivement, le « **Logiciel** »). En enregistrant le Téléviseur sur son compte sur le site de Roku, (« **Compte Roku** ») ou en utilisant le Téléviseur, l'Utilisateur consent à ce CLUF. Si l'Utilisateur est un résident de la zone économique européenne, en consentant à ce CLUF, il consent expressément à renoncer à son droit de se retirer.

Si l'utilisateur n'accepte pas les conditions du présent CLUF, il n'a pas le droit d'utiliser le Téléviseur ou le Logiciel. Si l'utilisateur est dans la période pendant laquelle il peut retourner le produit dans le cadre de la politique de retour, il peut retourner le produit dans le magasin où il a été acquis pour être remboursé, en accord avec ladite politique de retour. Il est recommandé que l'utilisateur rétablisse les paramètres d'usine avant de le retourner pour effacer les données qui peuvent être enregistrées sur le téléviseur. Pour obtenir des renseignements sur la réinitialisation du téléviseur, visiter le site www.roku.com/support.

Dans ce CLUF, « **Canal** » signifie une application de la Boutique de canaux de Roku; « **Contenu** » signifie films, émissions télévisées, musique et autres diffusions audio et visuelles et divertissements; « **Fournisseur de contenu** » signifie tout fournisseur de Contenu; et « **Boutique de canaux Roku** » signifie le magasin des applications fournies par Roku dans le menu d'écran du Téléviseur.

Modifications du présent CLUF

Roku se réserve le droit de modifier ce CLUF en tout temps et à sa seule discrétion. De telles modifications entreront en vigueur immédiatement après leur publication du CLUF modifié sur le site Web de Roku ou par le biais du Téléviseur ou du compte Roku, selon la première éventualité. Si l'utilisateur dispose d'un compte Roku qui est connecté au téléviseur, alors à sa seule option, Roku peut aussi notifier l'Utilisateur de la modification du CLUF en envoyant un avis à la dernière adresse courriel fournie par l'Utilisateur à Roku. L'Utilisateur est d'accord pour fournir une information complète en cas et lors de la configuration d'un compte Roku et l'Utilisateur accepte de mettre rapidement à jour l'information relative à son compte (y compris la personne à contacter) pour qu'elle soit exacte et complète. Ceci peut se faire en tout temps en ouvrant une session dans le compte Roku. Suite à la publication du Contrat modifié par l'une quelconque des méthodes décrites ci-dessus, l'utilisation continue du Téléviseur ou du compte Roku, signifie que l'Utilisateur accepte et consent aux conditions du CLUF modifié. Si l'Utilisateur n'est pas d'accord avec les conditions du CLUF modifié, Roku peut ne pas être en mesure de fournir les mises à niveau, les mises à jour et les améliorations à son Téléviseur et l'Utilisateur peut ne plus être en mesure de poursuivre l'utilisation de son Téléviseur ou de son Compte Roku.

Usage autorisé et restrictions

Le Téléviseur et le Logiciel sont pour utilisation personnelle et non commerciale uniquement. La copie ou la redistribution de tout contenu reçu par l'intermédiaire du Téléviseur est strictement interdite, et nous pouvons empêcher ou restreindre l'Utilisateur de copier ou redistribuer tout élément du Logiciel ou du Contenu à l'aide d'une gestion des droits numérique ou d'autres technologies. Le Téléviseur et le Logiciel sont uniquement pour utilisation dans les pays où le fabricant du Téléviseur est autorisé à le vendre. En cas d'utilisation du Téléviseur et du Logiciel en dehors de ces pays, les droits conférés dans le cadre de ce CLUF ne s'appliquent pas. Certains fournisseurs de Contenu utilisent des technologies permettant de vérifier l'emplacement géographique de l'Utilisateur, aussi celui-ci peut ne pas être autorisé à utiliser le Téléviseur ou le Logiciel pour accéder à un Contenu extérieur au pays ou à l'emplacement autorisé par Roku ou le fournisseur de Contenu. Sauf tel qu'expressément indiqué dans ce CLUF, l'Utilisateur

n'acquière pas la propriété intellectuelle ou d'autres droits d'auteur sur le Téléviseur, le Logiciel ou le contenu, y compris un quelconque droit aux brevets, inventions, améliorations, concepts, marques commerciales ou copyrights; il n'acquière pas non plus un quelconque droit à une information commerciale ou à des secrets industriels. Tous les droits qui ne sont pas expressément octroyés à l'Utilisateur dans ce CLUF sont réservés par Roku ou ses concédants de licence. L'Utilisateur ne doit pas supprimer, obscurcir ou altérer une marque commerciale ou un logo, un copyright ou un autre avis de propriété sur le Téléviseur, dans le Logiciel ou le Contenu.

Le Logiciel est la propriété de Roku ou des tiers lui ayant concédé la licence et ne peut être utilisé qu'avec le Téléviseur. En accord avec ce CLUF et le cas échéant des tiers concédants de licences, nous donnons à l'Utilisateur une licence non exclusive, non transférable d'utiliser le Logiciel et toutes les versions mises à jour qui lui sont fournies par Roku, uniquement par l'intermédiaire du Téléviseur. Il s'agit d'une cession de licence et non d'une vente. L'Utilisateur ne devra pas (a) copier, céder, accorder une sous-licence, donner à bail, vendre ou louer le Logiciel, (b) distribuer ou transférer le Logiciel, sauf s'il est incorporé au Téléviseur, sous réserve que l'Utilisateur ne conserve aucune copie du Logiciel et que le destinataire du Logiciel lise et accepte les conditions du présent CLUF (y compris toutes ses modifications); (c) modifier, adapter, traduire ou créer des versions dérivées du Logiciel (sauf si la restriction précitée est interdite par la loi applicable ou qu'elle soit permise par les conditions de licence régissant tout code licencié de façon distincte inclus dans le Logiciel); (d) décompiler, désassembler, faire de l'ingénierie inverse ou détourner ou tenter de détourner le code source du Logiciel, sauf si de telles actions ne peuvent être interdites dans le cadre des lois en vigueur car elles sont essentielles pour permettre l'interopérabilité du Logiciel avec un autre logiciel, et sous réserve que l'information obtenue par l'Utilisateur pendant ces activités (i) n'est utilisée que pour permettre une telle interopérabilité; (ii) n'est pas divulguée sans l'autorisation par écrit de Roku, et (iii) n'est pas utilisée pour créer un logiciel qui est très similaire au Logiciel; (e) supprimer, contourner, circonvenir ou interférer avec un quelconque mécanisme de sécurité ou accéder aux mesures de contrôle, ou (f) faire effectuer ce qui précède à son profit par un tiers. La licence n'inclut pas le droit de l'Utilisateur de recevoir des mises à jour du Logiciel ou des mises à niveau. Le droit de l'Utilisateur d'utiliser le Téléviseur et le Logiciel prendra fin immédiatement en cas de non-respect d'une quelconque des provisions de ce CLUF.

Mises à jour de logiciels

à sa seule discrétion, ROKU SE RÉSERVE LE DROIT DE METTRE À JOUR LE TÉLÉVISEUR À TRAVERS l'Internet, y compris DES CORRECTIFS ET DES MODIFICATIONS SOUS FORME DE MISES À JOUR DE L'INTERFACE UTILISATEUR OU DE LA FAÇON DONT CELUI-CI PEUT ACCÉDER AU CONTENU, ET D'AUTRES MODIFICATIONS QUI PEUVENT AJOUTER, MODIFIER OU SUPPRIMER DES FONCTIONNALITÉS ET DES CARACTÉRISTIQUES. L'Utilisateur convient que ces mises à jour : (a) peuvent se faire automatiquement en arrière-plan à tout moment (et qu'il ne peut pas les désactiver); ET (b) nécessitent une CONNEXION Internet pour laquelle il peut avoir des frais supplémentaires de transfert de données dans le cadre de sa CONNEXION INTERNET. L'Utilisateur comprend que ces mises à jour sont nécessaires pour le maintien de la compatibilité avec d'autres mises à jour de produits ou de services de ROKU et qu'elles peuvent être requises pour des raisons de sécurité. Le simple fait pour l'Utilisateur d'utiliser son TÉLÉVISEUR signifie qu'il est d'ACCORD pour recevoir les dites mises à jour.

Code faisant l'objet d'une licence distincte

Certains composants logiciels du Logiciel sont fournis dans le cadre de contrat de licence de parties tierces distinct (« **Code faisant l'objet d'une licence distincte** ») et le droit de l'Utilisateur d'utiliser de tels composants est régit par ces contrats de licence. Aller sur le site <https://www.roku.com/separatelylicensedcode> pour plus d'informations.

Recherche vocale

Lorsqu'elle est téléchargée sur le téléphone mobile de l'utilisateur, l'application mobile de Roku lui permet d'utiliser les commandes vocales pour rechercher du contenu sur son Téléviseur à l'aide de la recherche vocale. Quand l'utilisateur décide d'utiliser la recherche vocale, il convient que Roku ou le fournisseur tiers sous contrat avec Roku a son accord d'enregistrer, traiter et conserver ses entrées vocales (c.-à-d. un enregistrement et l'interprétation de ce qu'il a dit), ainsi que d'utiliser ces entrées vocales avec d'autres informations sur le Téléviseur (c.-à-d. l'identification du périphérique) pour lui fournir les services en rapport avec la recherche vocale, améliorer la précision et la qualité du service, tel que décrit dans la Politique de confidentialité de Roku. Pour en savoir plus au sujet de la recherche vocale, aller sur la page de la FAQ du site de Roku : www.roku.com/support.

ABSENCE DE GARANTIE DE ROKU; Limitation de RESPONSABILITÉ

La garantie de l'UTILISATEUR pour ce qui est du Téléviseur n'est fournie que par LE FABRICANT DU TÉLÉVISEUR, et non par Roku. ROKU N'OFFRE AUCUNE GARANTIE À L'UTILISATEUR DANS LE CADRE DE CE CLUF SANS RESTREINDRE LA PORTÉE GÉNÉRALE DE L'EXCLUSION DE GARANTIE PRÉCITÉE, DANS TOUTE LA MESURE PERMISE PAR LA LÉGISLATION APPLICABLE :

- (A) LE CODE LICENCIÉ DE FAÇON DISTINCTE ET LE LOGICIEL SONT FOURNIS « TEL QUELS », LESQUELS PEUVENT CONTENIR DES DÉFAUTS ET SANS GARANTIE D'AUCUNE SORTE. ROKU DÉNIE EXPRESSÉMENT TOUTES GARANTIES ET CONDITIONS, Y COMPRIS LES GARANTIES IMPLICITES DE QUALITÉ MARCHANDE, D'ADÉQUATION À UN USAGE PARTICULIER ET D'ABSENCE DE CONTREFAÇON. ROKU NE GARANTIT PAS, REPRÉSENTE OU JUSTIFIE QUE LE TÉLÉVISEUR, LE CODE LICENCIÉ DE FAÇON DISTINCTE ET LE LOGICIEL SERONT : (I) FIABLES, EXEMPTS DE VIRUS OU SANS ERREUR, OU (II) À L'ABRI DE TOUTE ATTAQUE OU D'INTRUSION DANS LA SÉCURITÉ.
- (B) EN AUCUN CAS ROKU, SES DIRECTEURS, CADRES OU EMPLOYÉS NE SONT RESPONSABLES VIS À VIS DE L'UTILISATEUR POUR TOUTE BLESSURE OU DOMMAGE, OU QUELQUE DOMMAGE SPÉCIFIQUE, FORTUIT, EXEMPLAIRE, PUNITIF, INDIRECT, OU CONSÉCUTIF DE TOUTE SORTE DÉCOULANT DE L'UTILISATION DE TOUT TÉLÉVISEUR, DU CODE LICENCIÉ DE FAÇON DISTINCTE, DU LOGICIEL OU DE L'USAGE QUI POURRAIT EN ÊTRE FAIT; ET
- (C) L'UTILISATEUR CONVIENT QUE (I) LA RESPONSABILITÉ CUMULATIVE TOTALE DE ROKU, SES DIRECTEURS, CADRES OU EMPLOYÉS DANS LE CADRE DE CE CLUF, Y COMPRIS LA RESPONSABILITÉ RELATIVE À TOUTS LES TÉLÉVISEURS LIÉS AU COMPTE ROKU DE L'UTILISATEUR, AINSI QUE LE CODE LICENCIÉ DE FAÇON DISTINCTE ET LE LOGICIEL DANS CES TÉLÉVISEURS, ET L'USAGE QUI POURRAIT EN ÊTRE FAIT PAR CELUI-CI, NE SAURAIT EXCÉDER LE MONTANT ÉTABLI DANS LES CONDITIONS ACCEPTÉES DU COMPTE ROKU, ET (II) ROKU, SES DIRECTEURS, CADRES OU EMPLOYÉS NE SERONT PAS RESPONSABLES VIS À VIS DE L'UTILISATEUR DANS LE CADRE DE CE CLUF D'UN QUELCONQUE DOMMAGE DÉCOULANT OU LIÉ AU TÉLÉVISEUR. LES RESTRICTIONS ANTÉRIEURES NE S'APPLIQUERONT QUE SI LE RECOURS PRÉVU PAR LES PRÉSENTES EST DÉFAILLANT DANS SON OBJECTIF ESSENTIEL ET MÊME SI ROKU, SES DIRECTEURS, CADRES OU EMPLOYÉS ONT ÉTÉ INFORMÉS DE LA POSSIBILITÉ D'UNE TELLE RESPONSABILITÉ.

Des juridictions n'autorisent pas l'exclusion de responsabilité pour CERTAINES garanties OU DES LIMITATIONS DE RESPONSABILITÉ POUR CERTAINS TYPES DE DOMMAGES, IL EST DONC POSSIBLE QUE LES LIMITATIONS PRÉCITÉES DANS CETTE SECTION NE S'APPLIQUENT PAS À L'UTILISATEUR. RIEN DANS CES CONDITIONS D'UTILISATION N'AFPECTERA L'UN QUELCONQUE DES DROITS LÉGAUX INALTÉRABLES QUI S'APPLIQUENT À L'UTILISATEUR ET CELUI-CI PEUT AUSSI BÉNÉFICIER D'AUTRES DROITS QUI VARIENT D'UNE JURIDICTION À L'AUTRE.

Contrôle des exportations

L'utilisateur accepte de ne pas télécharger du Contenu ou un Logiciel, ni exporter ou réexporter le Téléviseur ou le Logiciel (ou à un citoyen ou un résident) à Cuba, en Iraq, en Lybie, en Corée du Nord, en Iran, en Syrie ou toute autre pays vis à vis duquel les États-Unis imposent un embargo ou à toute personne inscrite sur la Liste des « Ressortissants spécifiquement désignés » du Département américain du Trésor ou du Tableau des ordres de refus du Département américain du Commerce ou sur des listes similaires de restrictions qui seraient publiées de temps à autre par le gouvernement du pays de l'utilisateur. En utilisant un Téléviseur ou le Logiciel, l'utilisateur reconnaît et garantit qu'il ne réside pas, qu'il n'est pas sous contrôle, qu'il n'est pas citoyen ni résident d'un de ces pays ou de cette liste.

Choix du droit applicable; Résolution des différends

- A. Si l'utilisateur est un consommateur et un résident de l'un quelconque des pays de la zone économique européenne où la vente de téléviseur est expressément autorisée par son fabricant, ce CLUF ne s'appliquera pas à lui.
- B. Dans tous les autres cas, y compris si l'utilisateur est un résident des États-Unis (et ses territoires et possessions) ou au Canada, l'utilisateur convient que ce CLUF sera régie par les lois de l'État de Californie sans égard à tout conflit de principes légaux qui peuvent fournir l'application de la loi d'une autre juridiction; et :
1. L'utilisateur et Roku acceptent d'être liés par les procédures énoncées ci-dessous pour résoudre toutes les réclamations découlant de ou relatives à tout aspect de ce CLUF, qu'elles soit fondées sur un contrat, une faute, la loi, la fraude, la fausse déclaration ou toute autre théorie juridique, y compris mais sans s'y limiter, les réclamations entre l'utilisateur et Roku, liées au Téléviseur et au Logiciel. Chaque réclamation de ce type est considérée individuellement comme une « Réclamation » et collectivement comme des « Réclamations ».
 2. **L'UTILISATEUR ET ROKU CONVIENNENT QUE, SAUF POUR LES RÉCLAMATIONS IDENTIFIÉES AU PARAGRAPHE 4 DANS LA SECTION CI-APRÈS, TOUTE RÉCLAMATION SANS EXCEPTION ENTRE L'UTILISATEUR ET ROKU SERA RÉGLÉE DÉFINITIVEMENT PAR ARBITRAGE EXÉCUTOIRE.** L'arbitrage se fera dans le Comté de Santa Clara en Californie, et sera administré par l'American Arbitration Association (AAA) conformément aux règles actuelles de l'AAA, y compris (le cas échéant) les Procédures supplémentaires pour les conflits avec des consommateurs de l'AAA. L'utilisateur doit réaliser que l'arbitrage se fait en l'absence de juge ou de jury. Les procédures d'arbitrage sont plus simples et plus limitées que les règles applicables devant un tribunal et la révision d'une décision d'arbitrage par un tribunal est limitée. **EN OUTRE, L'UTILISATEUR ET ROKU, CONVIENNENT QUE CHACUN PEUT FAIRE UNE RÉCLAMATION À L'AUTRE UNIQUEMENT SUR UNE BASE INDIVIDUELLE ET NON À TITRE DE PLAIGNANT OU DE MEMBRE D'UNE ACTION COLLECTIVE DANS UNE PROCÉDURE PRÉSUMÉE COLLECTIVE OU REPRÉSENTATIVE. L'ARBITRE PEUT NE PAS CONSOLIDER OU REGROUPER PLUS D'UNE PLAINTÉ PAR PERSONNE ET PEUT NE PAS INTERVENIR DANS UNE PROCÉDURE CONSOLIDÉE, REPRÉSENTATIVE OU COLLECTIVE. DE MÊME, L'ARBITRE PEUT ATTRIBUER DES INDEMNITÉS (FINANCIÈRES, PROVISOIRES OU DÉCLARATOIRES) UNIQUEMENT SUR UNE BASE INDIVIDUELLE ET NE PEUT PAS ATTRIBUER D'INDEMNITÉS CONSOLIDÉES, REPRÉSENTATIVES OU COLLECTIVES.** Nonobstant toute disposition contraire, si la renonciation au recours collectif prévue au présent paragraphe est jugée invalide ou non exécutoire ou si un arbitrage est autorisé à procéder sur une base collective, ni l'utilisateur ni Roku ne sera dès lors autorisé à soumettre les Réclamations à l'arbitrage. Cette provision d'arbitrage est assujettie à la Federal Arbitration Act. Les indemnités octroyées par l'arbitre s'imposeront à l'utilisateur et Roku et pourront être présentées devant n'importe quel tribunal ou juridiction.

3. L'information relative à l'AAA et comment l'arbitrage est engagé peut être consulté sur le site www.adr.org ou en appelant le 800-778-7879. Pour les réclamations entre l'Utilisateur et Roku de 75 000 USD ou moins, l'Utilisateur aura la responsabilité du paiement des frais d'enregistrement d'une procédure d'arbitrage, dans la limite du montant de l'enregistrement d'une procédure devant un tribunal contre Roku sur la base de ladite réclamation devant un tribunal. Si l'arbitre estime que les réclamations sont justifiées, Roku paiera toute différence de ces frais d'enregistrement plus les frais d'arbitrage. Pour les réclamations entre l'Utilisateur et Roku de 75 000 USD ou plus, si l'Utilisateur peut démontrer que les coûts d'arbitrage sont prohibitifs comparativement aux coûts d'une procédure judiciaire, Roku prendra en charge le coût des frais d'enregistrement de l'Utilisateur et les frais d'arbitrage tels que déterminés par l'arbitre, afin d'éviter que le coût de l'arbitrage soit prohibitif comparativement au coût d'une procédure judiciaire.
4. Ce contrat d'arbitrage ne s'applique à aucune réclamation (a) par laquelle une partie tente de protéger ses droits de propriété intellectuelle (tels qu'un brevet, un copyright, une marque de commerce, un secret commercial ou des droits moraux, sans inclure les droits de protection de la vie privée ou de publicité) ou (b) qui peut faire l'objet d'un tribunal des petites créances.
5. Si le contrat d'arbitrage est déterminé comme invalide, inexécutable ou inapplicable pour une réclamation particulière entre l'Utilisateur et Roku, toutes les poursuites sans exception pour résoudre cette réclamation doivent être présentées devant une cour fédérale de la juridiction compétente dans le district du nord de la Californie ou devant la cour de l'État dans le Comté de Santa Clara en Californie. L'Utilisateur consent de façon irrévocable à l'exclusivité de compétence et de lieu de ces tribunaux.
6. **Droit de non participation de 30 jours :** L'Utilisateur a le droit de renoncer à ce contrat d'arbitrage en envoyant par écrit un avis de renonciation à l'adresse suivante : Service juridique, Roku, Inc., 150 Winchester Circle, Los Gatos, CA 95032, États-Unis; sous réserve que ce document soit daté au plus tard ou avant le 30^e jour suivant la manifestation du premier des événements ci-après, si l'utilisateur ne dispose pas d'un compte Roku : (a) la date d'achat du Téléviseur par l'Utilisateur, ou (b) la date de création d'un compte Roku. Si l'utilisateur dispose d'un compte Roku existant, tous les périphériques que l'utilisateur choisira de lier au compte Roku et tous les services de Roku qui font l'objet d'un accès à l'aide de ces périphériques, seront assujettis à cet accord en cas d'arbitrage. L'avis de renonciation de l'Utilisateur doit inclure son nom complet, son adresse postale actuelle, son numéro de téléphone et le numéro de série de son Téléviseur, ainsi qu'une copie de l'original de la preuve d'achat du Téléviseur. En cas d'envoi de cet avis dans les délais conformément avec le paragraphe 6, le contrat d'arbitrage ne s'appliquera ni à l'Utilisateur ni à Roku. En cas d'envoi de cet avis en dehors des délais requis, l'Utilisateur accepte d'être lié par ce contrat d'arbitrage.
7. Malgré toute provision contraire de ce Contrat, l'Utilisateur convient que si Roku cherche à supprimer ou modifier matériellement le contrat d'arbitrage décrit dans les présentes, toute suppression ou modification ne s'appliquera pas à une réclamation individuelle pour laquelle l'Utilisateur a notifié Roku préalablement à ladite modification.

Divers

Roku peut transférer ses droits et obligations en vertu de ce CLUF à une autre organisation. L'Utilisateur ne peut transférer ses droits ou ses obligations en vertu de ce CLUF à une autre personne sauf si Roku accepte par écrit. Ce CLUF est entre l'Utilisateur et Roku. Aucune autre personne n'aura le droit de faire respecter ces conditions. Chacun des paragraphes de ce CLUF fonctionne séparément. Si un tribunal ou une autre autorité compétente décide que l'un d'entre eux est illicite, les paragraphes restants resteront en vigueur. Si Roku ne parvient pas à insister pour que l'Utilisateur effectue une de ses obligations en vertu de ce CLUF, ou si Roku ne fait pas valoir ses droits contre l'Utilisateur, ou si Roku tarde à le faire, cela ne signifie pas que Roku a renoncé à ses droits contre l'Utilisateur, ou que l'Utilisateur ne doit pas se conformer à ces obligations. Si Roku renonce à intenter un recours en cas de manquement de la part de l'Utilisateur, Roku ne le fera que par écrit, mais cela ne signifiera pas que Roku renoncera automatiquement à tout manquement ultérieur de l'Utilisateur.

Information pour tout contact

Si l'Utilisateur souhaite contacter Roku, envoyer toute correspondance par courrier à

Roku, Inc.

150 Winchester Circle

Los Gatos, CA 95032

ou par courriel à www.customerservice@roku.com.

Dernière mise à jour : Le 21 avril 2016

Si l'Utilisateur souhaite contacter Insignia, envoyer toute correspondance par courrier à

Best Buy

7601 Penn Ave South,

Richfield, MN 55423 É.-U.

ou par courriel à <http://www.insigniaproducts.com/support.html>

Déclaration de la FCC

Remarque : Cet équipement a été testé et déclaré conforme aux limitations prévues dans le cadre de la catégorie B des appareils numériques, définies par l'article 15 du règlement de la FCC. Ces limites ont été établies pour fournir une protection raisonnable contre les interférences préjudiciables lors d'une installation résidentielle. Cet équipement génère, utilise et diffuse des ondes radio et s'il n'est pas installé et utilisé conformément aux instructions en vigueur, il peut provoquer des interférences préjudiciables aux communications radio. Cependant, il n'est pas possible de garantir qu'aucune interférence ne se produira pour une installation particulière. Si cet équipement produit des interférences préjudiciables lors de réceptions radio ou télévisées, qui peuvent être détectées en éteignant puis en rallumant l'appareil, essayer de corriger l'interférence au moyen de l'une ou de plusieurs des mesures suivantes :

- réorienter ou déplacer l'antenne réceptrice;
- augmenter l'écartement de l'équipement par rapport au récepteur;
- brancher l'équipement sur la prise électrique d'un circuit différent de celui auquel le récepteur est relié;
- contacter le revendeur ou un technicien radio/télévision qualifié pour toute assistance.

Avertissement

Tous changements ou modifications qui ne seraient pas expressément approuvés par les responsables des normes pourraient rendre nul le droit de l'utilisateur d'utiliser cet équipement.

Câbles

Les connexions à cet appareil doivent être effectuées à l'aide de câbles blindés avec boîtier de connecteur métallique à filtrage radiofréquence et perturbations électromagnétiques, pour être en conformité avec la réglementation de la FCC.

Déclaration de Macrovision

Ce produit incorpore des technologies protégées par le droit d'auteur qui font l'objet de brevets aux États-Unis et par d'autres droits de propriété intellectuelle. L'utilisation de cette technologie protégée par des droits d'auteur doit être autorisée par Macrovision; elle est destinée à un usage domestique et limité, sauf en cas d'autorisation spéciale de Macrovision. La rétro-ingénierie ou le démontage sont interdits.

N° des brevets aux États-Unis : 5,583,936; 6,836,549; 5,315,448; 6,381,747; 6,501,842 et 7,050,698.

Reconnaissance de l'avis de licence et de la marque de commerce de Dolby

 **DOLBY AUDIO™** Fabriqué sous licence de Dolby Laboratories. Dolby, Dolby Audio et le symbole à double D sont des marques de commerce de Dolby Laboratories.

HDMI™

Les termes HDMI, High-Definition Multimedia Interface (Interface multimédia haute définition) et le logo HDMI sont des marques de commerce, ou des marques déposées de HDMI Licensing LLC aux États-Unis et dans d'autres pays.

DTS Sound™

Pour les brevets DTS, aller sur le site <http://patents.dts.com>. Fabriqué sous licence de DTS Licensing Limited. DTS, le symbole et l'ensemble DTS avec le symbole sont des marques déposées et DTS Sound est une marque de commerce de DTS, Inc. Tous droits réservés.

Roku™

Roku et le logo Roku sont des marques de commerce de Roku, Inc., déposées aux États-Unis et dans d'autres pays.

iOS™

iOS™ est une marque de commerce ou une marque déposée de Cisco aux États-Unis et dans d'autres pays et est utilisée sous licence.

Android™

Android™ est une marque de commerce de Google Inc.

Windows™

Windows™ est une marque déposée de Microsoft Corporation aux États-Unis et dans d'autres pays

Garantie limitée d'un an sur les téléviseurs Insignia

Description :

Insignia Products (« Insignia ») garantit au premier acheteur de ce téléviseur neuf Insignia (« Produit »), qu'il est exempt de vices de fabrication et de main-d'œuvre à l'origine, pour une période d'un (1) an à partir de la date d'achat du Produit (« Période de garantie »). Cette garantie ne s'applique que si le produit a été acheté aux États-Unis ou au Canada auprès d'un revendeur agréé par Best Buy de produits de la marque Insignia et uniquement pour les produits qui ont été emballés avec cette déclaration de garantie.

Quelle est la durée de la couverture?

La Période de garantie dure un an (365 jours) à compter de la date d'achat de ce Produit. La date d'achat est imprimée sur le reçu fourni avec le Produit.

Que couvre cette garantie?

Pendant la Période de garantie, si un vice de matériau ou de main-d'œuvre d'origine est détecté sur le Produit par un service de réparation agréé par Insignia ou le personnel du magasin, Insignia (à sa seule discrétion) : (1) réparera le Produit en utilisant des pièces détachées neuves ou remises à neuf; ou (2) remplacera le Produit par un produit ou des pièces neuves ou remises à neuf de qualité comparable. Les produits et pièces remplacés au titre de cette garantie deviennent la propriété d'Insignia et ne sont pas retournés à l'acheteur. Si les Produits ou pièces nécessitent une réparation après l'expiration de la Période de garantie, l'acheteur devra payer tous les frais de main-d'œuvre et les pièces. Cette garantie reste en vigueur tant que l'acheteur reste propriétaire du Produit Insignia pendant la Période de garantie. La garantie prend fin si le Produit est revendu ou transféré d'une quelconque façon que ce soit à tout autre propriétaire.

Comment obtenir une réparation sous garantie?

Si le produit a été acheté dans un magasin Best Buy et qu'il s'agit d'un téléviseur avec un écran inférieur à 42 pouces, ramener le produit accompagné de la preuve d'achat originale dans n'importe quel magasin Best Buy. Prendre soin de remettre le Produit dans son emballage d'origine ou dans un emballage qui procure la même qualité de protection que celui d'origine. Si le Produit a été acheté en ligne sur le site Internet de Best Buy, l'expédier accompagné du reçu original à l'adresse indiquée sur le site Web. Prendre soin de remettre le Produit dans son emballage d'origine ou dans un emballage qui procure la même qualité de protection que celui d'origine.

Afin d'obtenir le service de la garantie à domicile pour un téléviseur avec écran de 42 pouces ou plus, appeler le 1-888-BESTBUY pour les États-Unis ou le 1-866-BESTBUY pour le Canada. L'assistance technique établira un diagnostic et corrigera le problème au téléphone ou enverra un technicien agréé par Insignia pour la réparation à domicile.

Où cette garantie s'applique-t-elle?

Cette garantie n'est applicable qu'aux États-Unis et au Canada dans un magasin de la marque Best Buy ou son site Internet à l'acheteur original du Produit dans le pays où il a été effectué.

Ce qui n'est pas couvert par cette garantie limitée

La présente garantie ne couvre pas :

- la formation du client;
- l'installation;
- les réglages de configuration;
- les dommages esthétiques;
- les dommages résultants de catastrophes naturelles telles que les surtensions;
- les accidents;
- une utilisation inadaptée, involontaire ou volontaire;
- un usage abusif, involontaire ou volontaire;
- la négligence;

- Une utilisation commerciale, y compris mais sans s'y limiter, l'utilisation dans un centre commercial ou dans les parties communes d'immeubles en copropriété ou d'immeubles d'appartements, ainsi que tout endroit autre qu'un domicile privé;
- la modification de tout ou partie du Produit, y compris l'antenne;
- un écran plasma endommagé par les images fixes (sans mouvement) qui restent affichées pendant de longues périodes (rémanentes);
- les dommages ayant pour origine une utilisation ou une maintenance défectueuse;
- la connexion à une source électrique dont la tension est inadéquate;
- Les pannes de courant, les charges électrostatiques et autres types de problèmes avec la réception hertzienne des signaux de télédiffusion;
- la tentative de réparation par toute personne non agréée par Insignia pour réparer le Produit;
- les produits vendus « en l'état » ou « hors service »;
- les consommables, y compris mais sans s'y limiter les piles ou batteries (AA, AAA, C etc.);
- les produits dont le numéro de série usine a été altéré ou enlevé;
- la perte ou vol de ce produit ou de tout élément le composant;
- les défauts ou dommages causés par tout contact, mais sans s'y limiter, avec des liquides, gels ou pâtes;
- les trois premiers pixels défectueux (points noirs ou incorrectement allumés) groupés dans une surface inférieure à un dixième (1/10) de celle de l'écran, ou un maximum de cinq pixels défectueux sur toute la surface de l'écran; les écrans comportant des pixels peuvent contenir un nombre limité de pixels défectueux;
- Des problèmes de retard dans le mouvement ou l'action des images vidéo lors de la lecture de jeux vidéo de style à la première personne.

LA RÉPARATION OU LE REMPLACEMENT, TELS QU'OFFERTS PAR LA PRÉSENTE GARANTIE, CONSTITUENT LE SEUL RECOURS DE L'ACHETEUR POUR TOUTE VIOLATION DE GARANTIE. INSIGNIA NE SAURAIT ÊTRE TENU POUR RESPONSABLE DE DOMMAGES ACCESSOIRES OU CONSÉCUTIFS, RÉSULTANT DE L'INEXÉCUTION D'UNE GARANTIE EXPRESSE OU IMPLICITE SUR CE PRODUIT, Y COMPRIS, SANS S'Y LIMITER, LA PERTE DE DONNÉES, L'IMPOSSIBILITÉ D'UTILISER LE PRODUIT, L'INTERRUPTION D'ACTIVITÉ OU LA PERTE DE PROFITS. INSIGNIA PRODUCTS N'OCTROIE AUCUNE AUTRE GARANTIE EXPRESSE RELATIVE À CE PRODUIT; TOUTES LES GARANTIES EXPRESSES OU IMPLICITES POUR CE PRODUIT, Y COMPRIS, MAIS SANS LIMITATION, TOUTE GARANTIE DE QUALITÉ MARCHANDE, D'ADÉQUATION À UN BUT PARTICULIER, SONT LIMITÉES À LA PÉRIODE DE GARANTIE APPLICABLE TELLE QUE DÉCRITE CI-DESSUS ET AUCUNE GARANTIE EXPRESSE OU IMPLICITE NE S'APPLIQUERA APRÈS LA PÉRIODE DE GARANTIE. CERTAINS ÉTATS, PROVINCES ET JURIDICTIONS NE RECONNAISSENT PAS LES LIMITATIONS DE LA DURÉE DE VALIDITÉ DES GARANTIES IMPLICITES. PAR CONSÉQUENT, LES LIMITATIONS SUSMENTIONNÉES PEUVENT NE PAS S'APPLIQUER À L'ACHETEUR ORIGINAL. LA PRÉSENTE GARANTIE DONNE À L'ACHETEUR DES GARANTIES JURIDIQUES SPÉCIFIQUES; IL PEUT AUSSI BÉNÉFICIER D'AUTRES GARANTIES QUI VARIENT D'UN ÉTAT OU D'UNE PROVINCE À L'AUTRE.

Pour contacter Insignia :

1-877-467-4289

www.insigniaproducts.com

INSIGNIA est une marque de commerce de Best Buy et de ses sociétés affiliées.

Distribuée par Best Buy Purchasing, LLC

7601 Penn Ave. South, Richfield, MN 55423 É.-U.

© 2017 Best Buy. Tous droits réservés.

Fabriqué en Chine

INSIGNIA™ • Roku TV

Pour toute information sur le produit ou toute aide sur l'accessibilité, nous contacter avec les informations ci-après :

1-877-467-4289

www.insigniaproducts.com

INSIGNIA est une marque de commerce de Best Buy et de ses sociétés affiliées.

Distribuée par Best Buy Purchasing, LLC

7601 Penn Av. South, Richfield, MN 55423 É.-U.

©2017 Best Buy. Tous droits réservés.

Made in China

V3 FRANÇAIS
16-1018