

GUIDE DE L'UTILISATEUR

Téléviseur ACL de 39 po



NS-39L240A13



Contents

SÉCURITÉ POUR LES ENFANTS	1
Instructions de sécurité importantes	2
AVERTISSEMENT	2
ATTENTION	3
Introduction	5
Installation du socle ou d'un support de montage mural	5
Installation du socle	5
Installation d'un support de montage mural	5
Éléments du téléviseur	6
Contenu de l'emballage	6
Commandes avant et latérales du téléviseur	6
Commandes latérales	6
Prises et ports arrière	7
Télécommande	8
Établissement de connexions	9
Quel type de connexion utiliser?	9
Connexion de l'alimentation	10
Connexion d'un récepteur câble ou satellite	10
Connexion d'une antenne ou de la télévision câblée (sans récepteur)	13
Connexion d'un lecteur DVD ou Blu-ray	14
Connexion d'un magnétoscope	16
Connexion d'un caméscope ou d'une console de jeux	16
Connexion à un ordinateur	17
Connexion d'une clé USB flash	18
Connexion d'un casque d'écoute	18
Connexion d'un système de cinéma maison de base	19
Connexion d'un système de cinéma maison avec plusieurs appareils	20
Utilisation de la télécommande	20
Installation des piles de la télécommande	20
Utilisation de la télécommande	21
Mise en marche du téléviseur pour la première fois	21
Informations de base	23
Mise en marche et arrêt du téléviseur	23

Sélection de la source d'entrée vidéo	24
Aperçu des menus d'écran	24
Parcourir les menus	25
Sélection d'un canal	25
Réglage du volume	25
Affichage des informations relatives à un canal	25
Affichage des informations système	26
Réglage de l'image	26
Réglage de l'image du téléviseur	26
Réglage de l'image de l'ordinateur	28
Réglage du son	28
Réglage des paramètres sonores	28
Sélection du périphérique connecté à la prise AUDIO OUT (Sortie audio)	30
Écoute uniquement de l'audio du téléviseur	30
Modification des paramètres des canaux	31
Recherche automatique des canaux	31
Masquage de canaux	32
Configuration de la liste des canaux favoris	32
Visualisation d'un canal favori	33
Ajout ou modification d'une étiquette de canal	33
Vérification de la puissance du signal numérique	34
Configuration des contrôles parentaux	35
Configuration ou modification du mot de passe	35
Verrouillage des touches de commande	36
Interdiction d'une émission télévisée non classifiée	37
Configuration des niveaux de contrôles parentaux	37
Téléchargement de l'information sur la classification	39
Utilisation des sous-titres codés	40
Activation et désactivation des sous-titres codés	40
Sélection du mode des sous-titres codés analogiques	41
Personnalisation du style des sous-titres codés numériques	41
Réglage des paramètres de l'heure	42
Réglage de l'heure	42
Réglage de l'arrêt différé	43
Réglage de la configuration des menus	44
Sélection de la langue des menus	44
Activation ou désactivation de l'auto-détection des entrées	44
Étiquetage d'une source d'entrée	45
Réinitialisation des paramètres aux valeurs d'origine	46

Utilisation d'INlink	46
Activation ou désactivation d'INlink	46
Activation ou désactivation de l'arrêt automatique des périphériques	47
Activation ou désactivation de la mise en marche-arrêt automatique du téléviseur	48
Mise en marche et arrêt du récepteur	48
Affichage de la liste des périphériques (HDMI CEC) compatibles avec INlink	49
Réveil des périphériques compatibles avec INlink (HDMI CEC)	50
Ouverture du menu racine d'un périphérique compatible avec INlink	50
Utilisation d'une clé USB flash	51
Sélection du mode USB	51
Visionnement de photos	51
Visionnement de photos favorites	53
Visionnement de photos en diaporama	53
Configuration personnalisée d'un diaporama	54
Entretien	55
Nettoyage du boîtier du téléviseur	55
Nettoyage de l'écran du téléviseur	55
Problèmes et solutions	55
Vidéo et audio	55
Télécommande	57
Générales	57
Spécifications	58
Programmation des télécommandes universelles	59
Programmation d'une télécommande universelle différente	59
Codes les plus courants des télécommandes universelles	59
Avis juridiques	60
Garantie limitée d'un an sur les téléviseurs Insignia	61
Description :	61
Quelle est la durée de la couverture?	61
Que couvre cette garantie?	61
Comment obtenir une réparation sous garantie?	61
Où cette garantie s'applique-t-elle?	61
Ce qui n'est pas couvert par cette garantie limitée	61

SÉCURITÉ POUR LES ENFANTS

L'endroit et la façon d'utiliser le téléviseur à écran plat font toute la différence.

Tout en profitant de ce nouveau produit, garder à l'esprit les conseils de sécurité qui suivent

Ce qui est important

L'attrait des systèmes de cinéma maison va grandissant de même que les achats de téléviseurs grand écran. Toutefois, les téléviseurs ne sont pas toujours positionnés sur des meubles adaptés ou installés conformément aux recommandations du fabricant. Notre société et l'industrie des produits électroniques grand public ont pris l'engagement de faire du divertissement à la maison une activité agréable et sans danger.

Les téléviseurs qui sont placés sur des buffets, des bibliothèques, des étagères, des bureaux, des haut-parleurs, des coffres ou des tables roulantes inadaptés peuvent être renversés et être source de blessures.

La sécurité d'abord

- Un meuble pour téléviseur d'une taille déterminée **ne peut pas** recevoir tous les appareils. N'utiliser qu'un meuble pour téléviseur conçu pour le poids de l'appareil.
- Veiller à lire avec attention et à bien comprendre toutes les instructions fournies pour une utilisation adaptée de ce produit.
- Ne pas laisser les enfants monter sur cet ensemble ni jouer avec le meuble ou le téléviseur de ce système de divertissement.
- Ne pas mettre les téléviseurs sur des meubles qui peuvent être utilisés facilement comme escabeau, tels qu'une étagère ou une commode.
- Il faut se souvenir que les enfants peuvent s'exciter lors de la visualisation d'une émission, surtout avec un téléviseur d'une très grande taille. Veiller à positionner ou installer le téléviseur à un endroit où il ne peut pas être poussé, tiré ou renversé.
- Prendre soin d'acheminer tous les cordons et câbles afin qu'ils ne puissent pas être tirés ou saisis par les enfants curieux.



Montage mural

En cas de montage mural du téléviseur, ne jamais oublier :

- un support de montage mural d'une taille déterminée **ne peut pas** recevoir tous les téléviseurs. N'utiliser qu'un support mural conçu pour le poids du téléviseur et qui a été recommandé par le fabricant du téléviseur, identifié dans ce manuel ou par un laboratoire indépendant comme étant adapté à ce téléviseur;
- observer toutes les instructions des fabricants du téléviseur et du support mural;
- en cas de doute sur sa capacité à monter un support mural en toute sécurité pour le téléviseur, l'utilisateur doit faire appel à un installateur professionnel;
- veiller à ce que le mur sur lequel est monté le téléviseur soit adapté. Certains supports muraux ne sont pas conçus pour être montés sur des murs adossés à des montants en acier ou des parpaings. En cas d'incertitude, faire appel à un installateur professionnel.

Les téléviseurs peuvent être lourds. Au moins deux personnes sont requises pour effectuer une installation de support mural sans danger.



Instructions de sécurité importantes



Ce symbole indique qu'une tension dangereuse, constituant un risque de choc électrique, est présente dans cet appareil. Cette étiquette est située au dos de l'appareil.



Ce symbole indique que d'importantes instructions concernant le fonctionnement et la maintenance figurent dans la documentation qui accompagne cet appareil.

- 1 Lire ces instructions.
- 2 Conserver ces instructions.
- 3 Respecter tous les avertissements.
- 4 Observer toutes les instructions.
- 5 Ne pas utiliser cet appareil près de l'eau.
- 6 Utiliser uniquement un chiffon sec pour le nettoyage.
- 7 Ne pas obstruer les ouvertures d'aération. Installer l'ensemble conformément aux instructions du fabricant.
- 8 Installer l'appareil à l'écart de sources de chaleur, telles que radiateurs, bouches de chaleur, fours ou autres appareils (y compris les amplificateurs) qui produisent de la chaleur.
- 9 Ne pas chercher à modifier le dispositif de sécurité de la prise polarisée ou de type mise à la terre. Une prise polarisée comporte deux plots, un plus large que l'autre. Une prise de type mise à la terre est composée de deux plots et d'un troisième de mise à la terre. La lame large ou le troisième plot ont été prévus pour la sécurité de l'utilisateur. Si la prise fournie ne rentre pas dans la prise secteur, faire appel à un électricien pour qu'il remplace cette dernière qui est obsolète.
- 10 Protéger le cordon d'alimentation afin d'éviter qu'on ne marche dessus ou qu'il ne soit pincé, en particulier au niveau des prises secteur, plaques multiprises et à l'endroit où il est raccordé à l'appareil.
- 11 N'utiliser que des périphériques et des accessoires spécifiés par le fabricant.
- 12 N'utiliser qu'avec le chariot, le socle, le trépied, le support ou la table spécifiés par le fabricant ou vendus avec le produit. Lorsqu'une table roulante est utilisée, déplacer l'ensemble appareil et table roulante avec précaution pour éviter les blessures provoquées par une chute éventuelle de l'appareil.
- 13 Débrancher l'appareil lors d'orages ou quand il n'est pas utilisé pendant une période prolongée.



- 14 Toutes les réparations doivent être réalisées par un personnel qualifié. Faire réparer l'appareil s'il a été endommagé, qu'il s'agisse du cordon d'alimentation ou de la prise qui seraient détériorés, de liquide entré dans l'appareil ou d'objets qui seraient tombés dessus, d'une exposition à la pluie ou à l'eau, d'un fonctionnement anormal ou d'une chute.
- 15 La *prise secteur* correspond au dispositif de déconnexion. La prise doit rester constamment en état de fonctionner.
- 16 Un appareil avec une prise de type mise à la terre à trois plots est un appareil de classe I; il doit être connecté à la terre pour éviter un éventuel choc électrique. Veiller à connecter cet appareil de classe I sur une prise secteur avec mise à la terre à trois plots.
- 17 Les piles de la télécommande ne doivent pas être exposées à une chaleur excessive telle que celle du soleil, du feu ou d'autres sources similaires.
- 18 L'appareil ne doit pas être exposé à des éclaboussures ou à des gouttes d'eau et aucun objet rempli de liquide, tel qu'un vase, ne doit être posé sur l'appareil.

AVERTISSEMENT

Risque de choc électrique

Afin de réduire le risque d'incendie et de choc électrique, ne pas retirer les couvercles, ni exposer cet appareil à la pluie ou à l'humidité. Ne contient aucune pièce réparable par l'utilisateur. Confier l'entretien à du personnel qualifié.

Foudre

Pour protéger le récepteur de l'appareil pendant un orage ou s'il se trouve inutilisé et sans surveillance pendant une période prolongée, le débrancher de la prise secteur et débrancher l'antenne ou la connexion au réseau câblé. Ceci évitera des dégâts matériels ou des blessures en cas de foudre et de variations de tension du secteur.

Lignes électriques

L'antenne extérieure ne doit pas être située près de lignes électriques aériennes ou d'autres circuits d'alimentation et électriques, ni à un emplacement où elle pourrait tomber sur de tels circuits ou lignes électriques. Lors de l'installation d'une antenne extérieure, faire très attention de ne pas toucher de telles lignes électriques ou circuits, car tout contact peut être mortel.

Manipulation de l'écran ACL

- L'écran du téléviseur est en verre. Ne pas laisser tomber le téléviseur, cogner, secouer ou exercer une forte pression sur l'écran ACL. Si l'écran se brise, prendre garde de ne pas se blesser avec les morceaux de verre.
- Si le panneau ACL se brise, veiller à ne pas toucher le liquide du panneau. Cela peut être source d'inflammations cutanées.
- En cas d'introduction de liquide dans la bouche, effectuer immédiatement un bain de bouche et consulter un médecin. De même, en cas d'introduction de liquide dans les yeux ou de contact avec la peau, consulter un médecin après rinçage pendant au moins 15 minutes avec de l'eau claire.

Pièces de rechange

Si des pièces doivent être remplacées, vérifier que le technicien a utilisé des pièces de rechange spécifiées par le fabricant qui ont les mêmes caractéristiques que les pièces d'origine. Toute substitution par des pièces non autorisées risque de provoquer un incendie, un choc électrique, des blessures ou d'autres dangers.

Contrôle de sécurité

Après toute opération d'entretien ou réparation de cet appareil, demander au technicien d'effectuer les contrôles de sécurité de routine pour vérifier qu'il fonctionne correctement.

Source d'alimentation

Cet appareil doit fonctionner conformément à la source d'alimentation indiquée sur l'étiquette. En cas d'incertitude sur la tension d'alimentation électrique de la maison, consulter un électricien ou la compagnie d'électricité.

Entretien

Ces instructions d'entretien sont uniquement réservées à des techniciens qualifiés. Pour réduire les risques de choc électrique, n'effectuer que les opérations d'entretien contenues dans ce manuel à moins d'avoir la qualification nécessaire.

ATTENTION

Dégâts nécessitant un entretien

- Débrancher l'appareil de la prise secteur et utiliser les services d'un technicien qualifié dans les conditions suivantes :
- lorsque le cordon d'alimentation est effiloché ou la prise endommagée;
 - si un liquide a été répandu ou des objets ont pénétré dans l'appareil;
 - si l'appareil a été exposé à la pluie ou à l'eau;
 - si l'appareil fonctionne anormalement en appliquant les instructions d'utilisation. Ne régler que les commandes décrites dans les instructions d'utilisation; en effet, le réglage incorrect d'autres commandes pourrait provoquer des dégâts, entraînant souvent d'importantes réparations par un technicien qualifié pour rétablir le fonctionnement normal de l'appareil;
 - si l'appareil est tombé ou s'il est endommagé de quelque façon que ce soit;
 - si l'appareil présente une détérioration marquée de ses performances.

Mise à la masse d'une antenne extérieure

Si cet appareil est connecté à une antenne extérieure ou à un réseau câblé, vérifier que l'antenne ou la connexion au réseau câblé est mise à la terre afin de bénéficier d'une certaine protection contre les sautes de tension et les charges électrostatiques. L'article 810 du Code national de l'électricité (CNE), ANSI/NFPA N° 70, fournit des informations relatives à la mise à la terre correcte du mât et du support, la mise à la terre du fil conducteur de l'antenne à l'unité de décharge de l'antenne, la taille des conducteurs de mise à la terre, l'emplacement de l'unité de décharge de l'antenne, la connexion aux conducteurs de terre ainsi que les normes en matière de prise de terre.

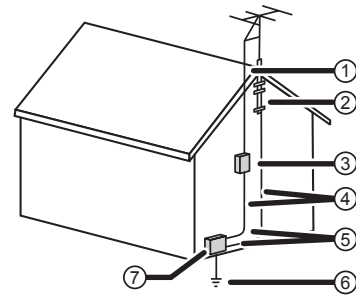

- ① Fil conducteur de l'antenne
- ② Serre-fils de mise à la terre
- ③ Unité de décharge de l'antenne
- ④ Conducteurs de mise à la terre
- ⑤ Serre-fils de mise à la terre
- ⑥ Système de mise à la terre des électrodes de la compagnie d'électricité.
- ⑦ Équipement de la compagnie d'électricité

Avis à l'installateur de télévision câblée

L'article 820 du National Electrical Code, ANSI/NFPA N° 40 fournit des directives relatives à une mise à la terre adéquate. Il spécifie en particulier que le câble de masse doit être connecté au système de terre du bâtiment, aussi près que possible du point d'entrée du câble.

Condensation

De l'humidité se formera sur le téléviseur si celui-ci est transporté d'un milieu froid à une pièce tempérée ou si la température de la pièce monte soudainement. Dans ce cas, les performances du téléviseur seront altérées. Pour éviter ceci, laisser le téléviseur se stabiliser dans son nouveau milieu pendant environ une heure avant de l'allumer, ou veiller à ce que la température de la pièce monte progressivement.

De la condensation peut également se former en été si le téléviseur est exposé au courant d'air d'un climatiseur. Dans ce cas, déplacer le téléviseur.

Avertissement relatif aux téléphones cellulaires

Pour éviter des interférences avec l'image et le son du téléviseur, des problèmes de fonctionnement, voire même des dommages, conserver les téléphones cellulaires et sans fil à l'écart du téléviseur.

Instructions relatives au recyclage de cet appareil

Cet appareil utilise de la soudure étain-plomb et une lampe fluorescente contenant une petite quantité de mercure. La mise au rebut de ces matériaux peut faire l'objet d'une réglementation relative à l'environnement. Ce téléviseur contient des matériaux qui peuvent être recyclés et réutilisés. Pour des informations de mise au rebut ou de recyclage, contacter les autorités locales pour localiser le centre de recyclage le plus près.

Pixels morts

Le panneau ACL contient presque 3 millions de transistors en couches minces, ce qui fournit une qualité vidéo d'une netteté exceptionnelle. Il peut arriver que des pixels morts apparaissent à l'écran sous forme de points bleus, verts ou rouges. Ces pixels morts ne nuisent pas aux performances du téléviseur et ne sont pas considérés comme des défauts.

Téléviseur ACL de 39 po Insignia

Introduction

Félicitations d'avoir acheté ce produit Insignia de haute qualité. Le modèle NS-39L240A13 représente la dernière avancée technologique dans la conception de téléviseur ACL et a été conçu pour des performances et une fiabilité exceptionnelles.

Installation du socle ou d'un support de montage mural

Remarques

- Ne pas installer le socle si le téléviseur doit être fixé au mur à l'aide d'un support de montage mural.
- Ranger le socle et les vis correspondantes pour une utilisation éventuelle dans le futur.

Installation du socle

Pour installer le socle :

- 1 Placer délicatement l'écran du téléviseur sur une surface propre et matelassée afin de le protéger des rayures et des dégâts matériels.
- 2 S'assurer que la partie la plus large de la base du socle soit positionnée vers l'avant du téléviseur, puis aligner l'axe du socle avec le socle et fixer ce dernier à l'aide des quatre vis fournies.

Type de vis	Longueur de la vis	Nombre de vis
M5	8 mm	4

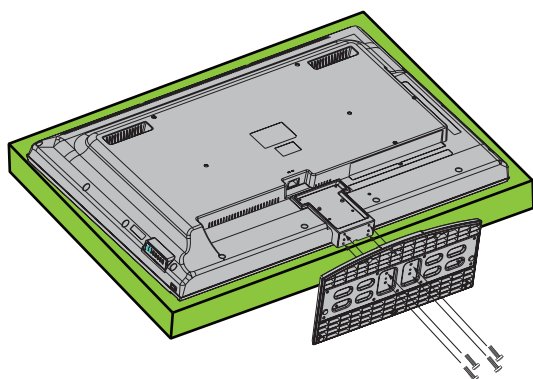

Installation d'un support de montage mural

Avertissement

Un montage mural de ce téléviseur ne peut se faire qu'avec un support de montage mural homologué UL pour la charge ou le poids considéré (voir « Divers » à la page 58).

Pour fixer le téléviseur à un support de montage mural :

- 1 Placer délicatement l'écran du téléviseur sur une surface propre et matelassée afin de le protéger des rayures et des dégâts matériels.
- 2 Retirer les vis de fixation de l'axe du socle à l'écran du téléviseur, puis extraire l'axe.

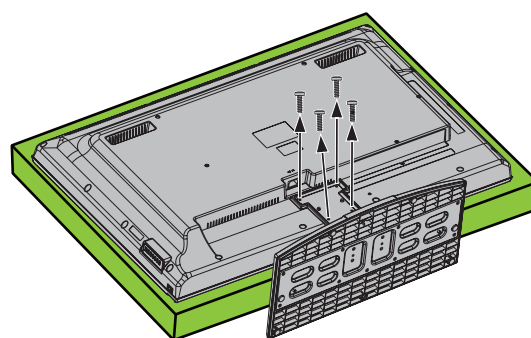

- 3 Fixer le support de montage mural à l'aide des trous de montage au dos du téléviseur. Afin d'accrocher le téléviseur correctement, consulter les instructions fournies avec le support de montage mural.

Remarque

- La longueur des vis du montage mural varie selon le support de montage mural acheté. Pour connaître la longueur des vis, voir les instructions qui accompagnent le support de montage mural.
- Les trous de montage à l'arrière du téléviseur requièrent des vis de type M6.

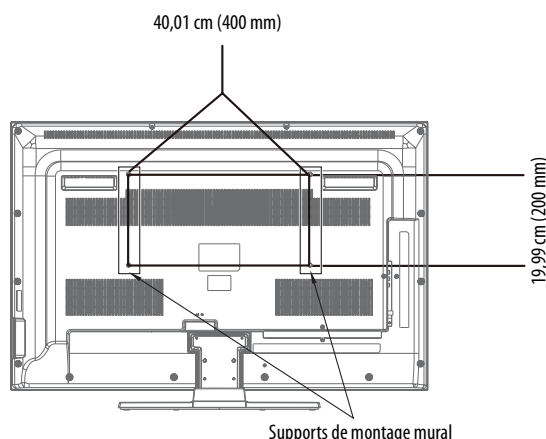

Éléments du téléviseur

Contenu de l'emballage

- Télécommande avec piles (2 de type AAA)
- Socle avec vis (4)
- Cordon d'alimentation c.a.
- *Guide d'installation rapide*
- *Information importante*

Commandes avant et latérales du téléviseur

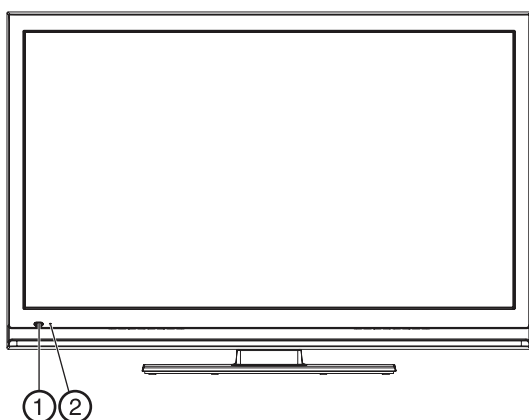

N°	Élément	Description
①	Capteur de télécommande	Reçoit les signaux de la télécommande. Ne pas l'obstruer.
②	Témoin de marche-arrêt	Il est rouge quand l'appareil est en mode attente. Pour plus d'informations, voir « Mise en marche et arrêt du téléviseur » à la page 23.

Commandes latérales

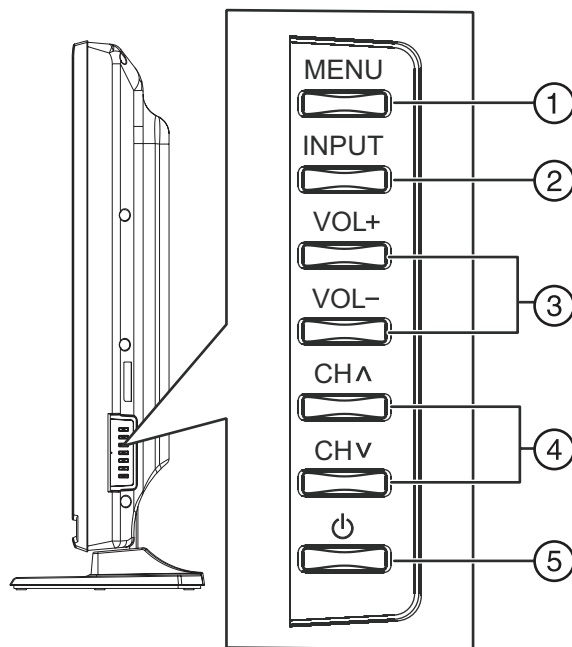

N°	Élément	Description
①	MENU	Permet d'accéder au menu d'écran. Pour plus d'informations, voir « Parcourir les menus » à la page 25.
②	ENTRÉE	Appuyer sur cette touche pour ouvrir la liste des sources d'entrée (<i>INPUT SOURCE</i>), puis appuyer sur CH ^ ou CH v pour sélectionner une source d'entrée vidéo, puis sur VOL+ ou VOL- . Pour plus d'informations, voir « Sélection de la source d'entrée vidéo » à la page 24.
③	VOL+/VOL-	Permettent d'augmenter ou de diminuer le volume.
④	CH ^/CH v	Permettent d'aller au canal suivant ou précédent de la liste des canaux. Pour plus d'informations, voir « Sélection d'un canal » à la page 25.
⑤	⏻ (marche-arrêt)	Permet d'allumer ou d'éteindre l'appareil (mode attente). Quand l'appareil est éteint, il n'est pas hors tension. Pour le mettre hors tension, débrancher le cordon de la prise secteur.

Prises et ports arrière

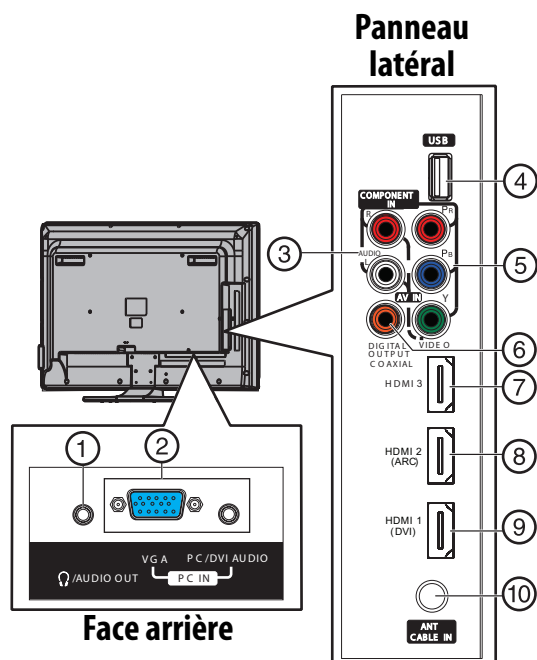

N°	Élément	Description
①	Ω/SORTIE AUDIO	Connecter un casque d'écoute, un amplificateur audio analogique, un système de cinéma maison ou une barre de son à cette prise. Pour plus d'informations, voir « Utilisation de l'audio analogique » à la page 19. Lorsqu'un périphérique est connecté à cette prise, un écran s'affiche permettant de le sélectionner. Pour plus d'informations, voir « Sélection du périphérique connecté à la prise AUDIO OUT (Sortie audio) » à la page 30.
②	VGA et AUDIO PC/DVI	Connecter un ordinateur à ces prises. Pour plus d'informations, voir « Connexion à un ordinateur » à la page 17. OU Connecter l'audio d'un périphérique DVI à la prise AUDIO PC/DVI. Pour plus d'informations, voir « Connexion à la prise DVI (similaire à HDMI mais requiert une connexion audio) » à la page 11 ou 14.
③	AUDIO G et D	Les prises vidéo à composantes (COMPONENT IN Y/Pb/Pr) partagent ces prises audio avec la prise vidéo composite (AV IN VIDEO). Prises pour connecter l'audio d'un périphérique vidéo à composantes. Pour plus d'informations, voir « Utilisation d'un câble vidéo à composantes (meilleure) » à la page 11 ou 15. OU Prises pour connecter l'audio d'un périphérique vidéo composite. Pour plus d'informations, voir « Connexion à la prise vidéo composite (bonne) » à la page 12 ou 15.
④	USB	Connecter une clé USB flash à cette prise pour visionner des fichiers de photos JPG compatibles. Pour plus d'informations, voir « Connexion d'une clé USB flash » à la page 18 et « Utilisation d'une clé USB flash » à la page 51.

N°	Élément	Description
⑤	ENTRÉE COMPOSANTES Y/Pb/Pr OU VIDÉO D'ENTRÉE AV	Prises pour connecter la vidéo d'un périphérique vidéo à composantes. Pour plus d'informations, voir « Utilisation d'un câble vidéo à composantes (meilleure) » à la page 11 ou 15. OU Prise AV IN Y/VIDEO (Y/Vidéo d'entrée AV) pour connecter la vidéo d'un périphérique vidéo composite. Pour plus d'informations, voir « Connexion à la prise vidéo composite (bonne) » à la page 12 ou 15.
⑥	SORTIE NUMÉRIQUE (COAXIALE)	Connecter un amplificateur audio numérique ou un système de cinéma maison à cette prise pour écouter l'audio d'une émission télévisée à partir des haut-parleurs de l'amplificateur. Pour plus d'informations, voir « Utilisation de l'audio numérique » à la page 19.
⑦	HDMI 3	Connecter un périphérique HDMI à cette prise. Pour plus d'informations, voir « Utilisation d'un câble HDMI (optimale) » à la page 10 ou 14.
⑧	HDMI 2 (ARC)	Connecter un périphérique HDMI à cette prise. Pour plus d'informations, voir « Utilisation d'un câble HDMI (optimale) » à la page 10 ou 14. En cas d'utilisation d'un récepteur AV avec la fonction ARC, le connecter à cette prise pour un résultat optimal.
⑨	HDMI 1 (DVI)	Connecter un périphérique HDMI à cette prise. Pour plus d'informations, voir « Utilisation d'un câble HDMI (optimale) » à la page 10 ou 14. OU Connecter la vidéo d'un périphérique DVI à cette prise. Pour plus d'informations, voir « Connexion à la prise DVI (similaire à HDMI mais requiert une connexion audio) » à la page 11 ou 14.
⑩	ENTRÉE ANT/TÉLÉVISION CÂBLÉE	Permet de connecter l'appareil à la télévision câblée ou à une antenne. Pour plus d'informations, voir « Connexion d'une antenne ou de la télévision câblée (sans récepteur) » à la page 13.

Télécommande

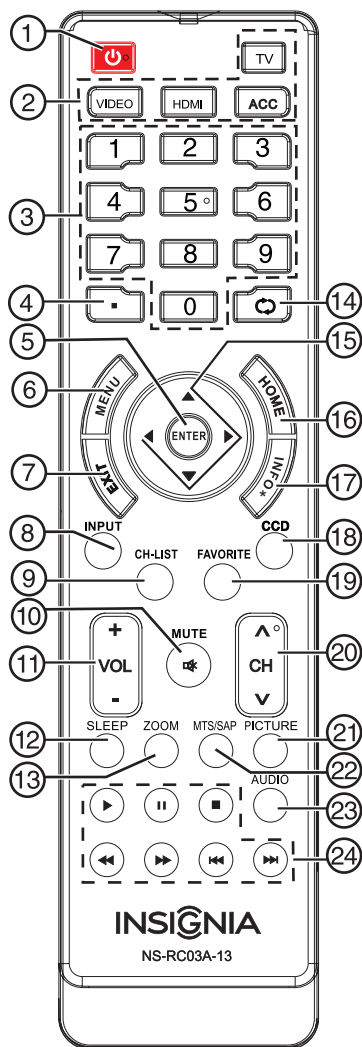







N°	Touche	Description
①	⏻ (marche-arrêt)	Permet d'allumer ou d'éteindre l'appareil (mode attente). Quand l'appareil est éteint, il n'est pas hors tension. Pour déconnecter l'alimentation, débrancher le cordon secteur.
②	Sélection rapide des entrées	TV : permet de sélectionner le téléviseur comme source d'entrée. VIDEO (Vidéo) : permet de sélectionner le périphérique connecté aux prises d'entrée à composantes (COMPONENT IN) ou à la prise vidéo d'entrée AV (AV IN VIDEO). HDMI : appuyer une ou plusieurs fois sur cette touche pour sélectionner le périphérique connecté à la prise HDMI 1 (DVI) , HDMI 2 (ARC) ou HDMI 3 . ACC : cette touche n'a aucune fonction.
③	Touches numériques	Permettent de saisir les numéros de canaux ou le mot de passe des contrôles parentaux.
④	●	Appuyer pour saisir un numéro de sous-canal numérique. Pour plus d'informations, voir « Sélection d'un canal » à la page 25.
⑤	ENTRÉE	Permet de confirmer les sélections ou les modifications.
⑥	MENU	Permet d'accéder au menu d'écran.
⑦	QUITTER	Permet de fermer le menu d'écran.

N°	Touche	Description
⑧	ENTRÉE	Appuyer sur cette touche pour afficher la liste des sources d'entrée (INPUT SOURCE), puis sur ▲ ou ▼ de la télécommande pour sélectionner la source d'entrée vidéo. Pour plus d'informations, voir « Sélection de la source d'entrée vidéo » à la page 24.
⑨	LISTE DES CANAUX	Touche d'accès à la liste des canaux.
⑩	🔊/SOURDINE	Permet de mettre le son en sourdine. Appuyer de nouveau sur cette touche pour rétablir le son.
⑪	VOL +/-	Permettent d'augmenter ou de diminuer le volume.
⑫	ARRÊT DIFFÉRÉ	Permet de régler l'arrêt différé. Il est possible de sélectionner Off (Désactivé), 5, 10, 15, 30, 60, 90, 120, 180 ou 240 minutes. Pour plus d'informations, voir « Réglage de l'arrêt différé » à la page 43.
⑬	ZOOM	Permet de sélectionner le format d'écran. Pour plus d'informations, voir « Options pour le format d'image » à la page 27.
⑭	↶ (retour)	Permet de revenir au canal précédent.
⑮	▲ ▼ ◀ ▶	Permettent de parcourir les menus à l'écran et de procéder aux réglages.
⑯	ACCUEIL	Permet d'accéder au menu d'écran.
⑰	INFO	Permet d'afficher des informations d'état comme le numéro du canal, le nom du canal (si disponible) ou la source du signal. Pour plus d'informations, voir « Affichage des informations relatives à un canal » à la page 25.
⑱	Sous-titres codés	Permet d'activer ou de désactiver les sous-titres codés. Il est possible de sélectionner CC Off (Sous-titres codés désactivés), CC On (Sous-titres codés activés) ou CC On When Mute (Sous-titres codés activés pendant la mise en sourdine). Pour plus d'informations, voir « Activation et désactivation des sous-titres codés » à la page 40.
⑲	FAVORIS	Touche d'accès à la liste des canaux favoris (<i>Favorites</i>). Pour plus d'informations, voir « Configuration de la liste des canaux favoris » à la page 32 et « Visualisation d'un canal favori » à la page 33.
⑳	CH ▲/CH ▼	Permet de changer les canaux de télévision. Pour plus d'informations, voir « Sélection d'un canal » à la page 25.
㉑	IMAGE	Permet de sélectionner le mode image. Il est possible de sélectionner Vivid (Vif), Standard , Theater (Cinéma), Energy Savings (Économie d'énergie) ou Custom (Personnalisé). Pour plus d'informations, voir « Mode image » dans la section « Réglage de l'image du téléviseur » à la page 26.
㉒	MTS/SAP	Permet de sélectionner le mode audio pour une émission analogique. Sélections possibles : <ul style="list-style-type: none"> STEREO (Stéréo) : sélectionner cette option pour les émissions diffusées en stéréo. MONO : sélectionner cette option en cas de bruit ou de parasites lors de diffusions stéréo à signaux faibles. SAP : sélectionner cette option pour écouter une émission audio secondaire, s'il en existe.
㉓	AUDIO	Permet de sélectionner le mode audio. Il est possible de sélectionner Standard , Theater (Cinéma), Music (Musique), News (Journaux télévisés) ou Custom (Personnalisé). Pour plus d'informations, voir « Mode son » dans la section « Réglage des paramètres sonores » à la page 28.
㉔	Contrôles INlink	Permet de contrôler les périphériques compatibles avec INlink (HDMI CEC) Pour plus d'informations, voir « Utilisation d'INlink » à la page 46.

Établissement de connexions

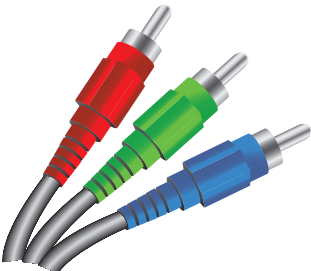
Quel type de connexion utiliser?

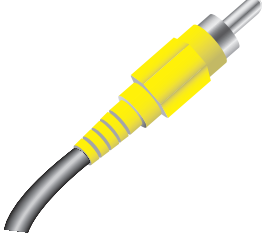
Ce téléviseur a plusieurs types de connexions disponibles pour y connecter des périphériques. Pour une qualité vidéo optimale, il faut connecter le périphérique à la meilleure connexion disponible. Utiliser le tableau ci-après pour identifier les câbles :

Type de connexion et prise	Qualité vidéo	Connecteur de câble
HDMI (vidéo/audio) 	Optimale (utiliser cette connexion si les périphériques ont une prise HDMI)	
Vidéo à composantes (requiert une connexion audio) 	Meilleure que composite ou coaxiale	
Vidéo composite (requiert une connexion audio) 	Meilleure que coaxiale	
Coaxiale vidéo/audio 	Bonne	

Type de connexion et prise

Connecteurs de câbles

Audio coaxial numérique

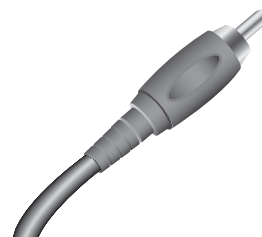

Audio analogique

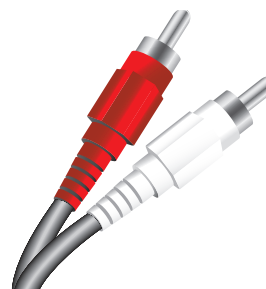

Il est possible d'utiliser la prise **HDMI 1 (DVI)** du téléviseur pour connecter un périphérique DVI au téléviseur. Il faut toutefois utiliser un adaptateur HDMI vers DVI à l'extrémité du câble HDMI connecté au périphérique DVI.

Précautions

- Vérifier la position et le type de prises avant d'effectuer des connexions.
- Des connexions desserrées peuvent être à l'origine de problèmes d'image ou de colorimétrie. Vérifier que toutes les connexions sont correctes et bien fixées.
- L'équipement audio-vidéo externe illustré peut être différent de l'équipement de l'utilisateur. Pour toutes questions, consulter la documentation livrée avec l'équipement.
- Toujours débrancher le cordon d'alimentation lors de la connexion d'un équipement externe.

Connexion de l'alimentation

Pour connecter l'alimentation :

- Brancher le cordon d'alimentation c.a. sur la prise d'entrée c.a. (**AC IN**) au dos du téléviseur, puis l'autre extrémité du cordon sur une prise secteur.

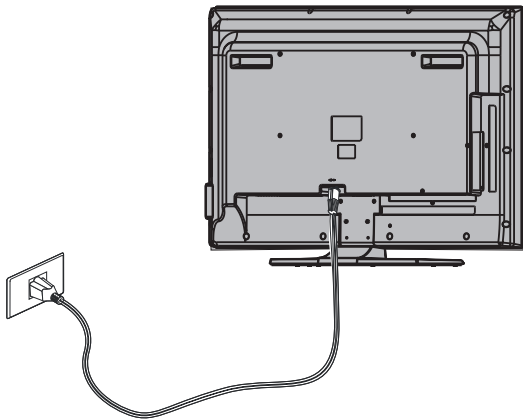

Précautions

- Cet appareil doit fonctionner conformément à la source d'alimentation indiquée sur l'étiquette.
- Prendre soin de débrancher le cordon d'alimentation c.a. de la prise secteur si le téléviseur ne doit pas être utilisé pendant une période prolongée.

Connexion d'un récepteur câble ou satellite

La plupart des récepteurs câble ou satellite ont plusieurs types de connexion. Pour obtenir la meilleure image vidéo, utiliser le meilleur type de connexion disponible. Pour plus d'informations, voir « [Quel type de connexion utiliser?](#) » à la page 9.

Utilisation d'un câble HDMI (optimale)

Pour connecter un récepteur câble ou satellite en utilisant HDMI :

- 1 Vérifier que le cordon d'alimentation du téléviseur est débranché et que tous les appareils connectés sont éteints.
- 2 Brancher le câble d'entrée en provenance de la prise murale de télévision câblée sur la prise d'entrée câble ou satellite du récepteur.

- 3 Connecter un câble HDMI (non fourni) à l'une des prises **HDMI** sur le côté du téléviseur et à la prise de sortie HDMI (**HDMI OUT**) du récepteur câble ou satellite.

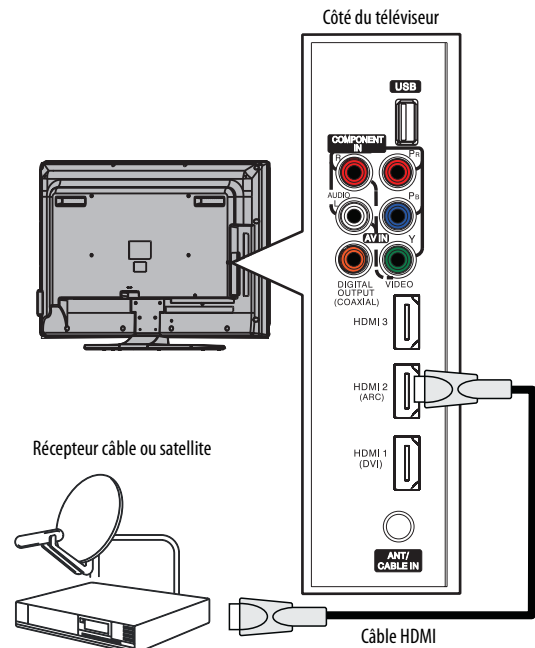

- 4 Brancher le cordon d'alimentation du téléviseur sur une prise secteur, allumer le téléviseur, puis le récepteur câble ou satellite.
- 5 Suivre les indications de l'Assistant de configuration telles que décrites à la page 21.

Remarque

Un câble HDMI transmet la vidéo et l'audio. Aucun câble audio n'est nécessaire.

Connexion à la prise DVI (similaire à HDMI mais requiert une connexion audio)

Pour connecter un récepteur câble ou satellite en utilisant DVI :

- 1 Vérifier que le cordon d'alimentation du téléviseur est débranché et que tous les appareils connectés sont éteints.
- 2 Brancher le câble d'entrée en provenance de la prise murale de télévision câblée sur la prise d'entrée câble ou satellite du récepteur.
- 3 Connecter un adaptateur HDMI vers DVI (non fourni) à une extrémité du câble HDMI (non fourni), puis le connecter à la prise de sortie DVI (**DVI OUT**) du récepteur câble ou satellite.
- 4 Connecter l'autre extrémité du câble à la prise **HDMI 1 (DVI)** sur le côté du téléviseur.

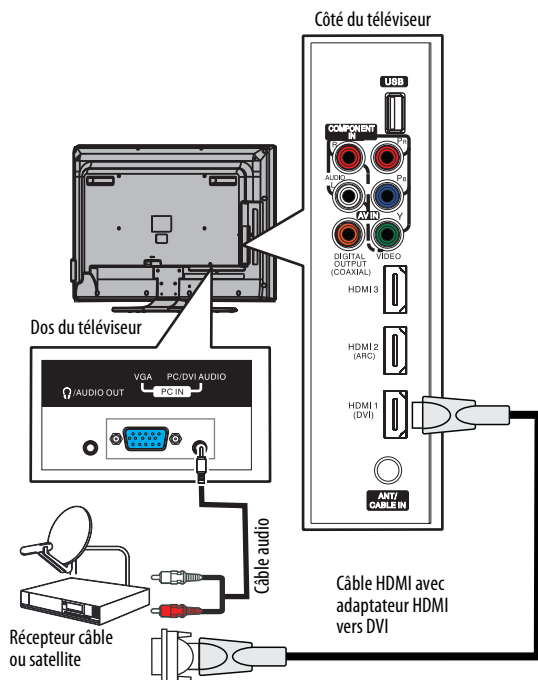

- 5 Connecter un câble audio de 3,5 mm (non fourni) à la prise audio PC/DVI (**PC/DVI AUDIO**) au dos du téléviseur et aux prises de sortie audio (**AUDIO OUT**) du récepteur câble ou satellite.

Remarque

Si la source audio est branchée sur la prise **PC/DVI AUDIO**, la sortie audio est analogique.

- 6 Brancher le cordon d'alimentation du téléviseur sur une prise secteur, allumer le téléviseur, puis le récepteur câble ou satellite.
- 7 Suivre les indications de l'Assistant de configuration telles que décrites à la page [21](#).

Utilisation d'un câble vidéo à composantes (meilleure)

Pour connecter un récepteur câble ou satellite en utilisant des connexions vidéo à composantes :

- 1 Vérifier que le cordon d'alimentation du téléviseur est débranché et que tous les appareils connectés sont éteints.
- 2 Brancher le câble d'entrée en provenance de la prise murale de télévision câblée sur la prise d'entrée câble ou satellite du récepteur.
- 3 Connecter un câble vidéo à composantes (non fourni) aux prises d'entrée vidéo à composantes **Y/Pb/Pr (COMPONENT IN Y/Pb/Pr)** sur le côté du téléviseur et aux prises de sortie vidéo à composantes du récepteur câble ou satellite.

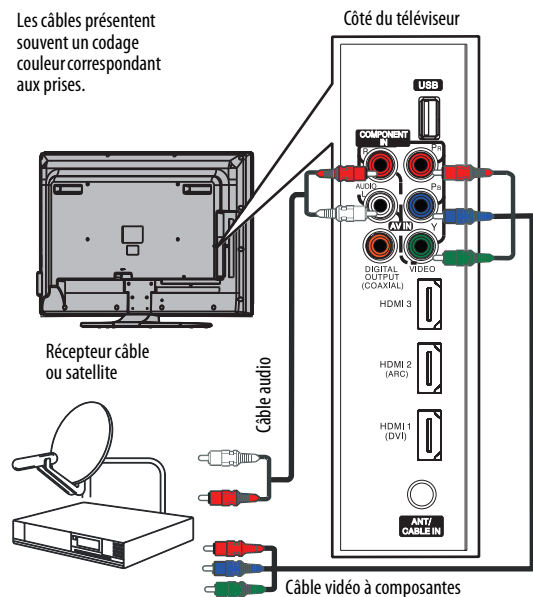

- 4 Connecter un câble audio (non fourni) aux prises **AUDIO G et D (L/R)** sur le côté du téléviseur et à la prise de sortie audio du récepteur câble ou satellite.

Remarque

- Les prises d'entrée vidéo à composantes (**COMPONENT IN**) partagent les prises audio avec la prise vidéo d'entrée AV (**AV IN VIDEO**).
- Lorsque l'audio est connecté aux prises audio G et D (**L/R AUDIO**), la sortie audio est analogique.

- 5 Brancher le cordon d'alimentation du téléviseur sur une prise secteur, allumer le téléviseur, puis le récepteur câble ou satellite.
- 6 Suivre les indications de l'Assistant de configuration telles que décrites à la page [21](#).

Connexion à la prise vidéo composite (bonne)

Pour connecter un récepteur câble ou satellite en utilisant un câble vidéo composite :

- 1 Vérifier que le cordon d'alimentation du téléviseur est débranché et que tous les appareils connectés sont éteints.
- 2 Brancher le câble d'entrée en provenance de la prise murale de télévision câblée sur la prise d'entrée câble ou satellite du récepteur.
- 3 Brancher un câble A/V (non fourni) sur la prise vidéo d'entrée AV (**AV IN VIDEO**) et sur les prises audio G et D (**L/R AUDIO**) sur le côté du téléviseur et sur les prises de sortie audio et vidéo composite du récepteur câble ou satellite.

Remarque

- La prise vidéo d'entrée AV (**AV IN VIDEO**) partage les prises audio avec les prises d'entrée vidéo à composantes (**COMPONENT IN**).
- Lorsque l'audio est connecté aux prises audio G et D (**L/R AUDIO**), la sortie audio est analogique.

Les câbles présentent souvent un codage couleur correspondant aux prises.

Remarque : Le connecteur vidéo jaune du câble AV se branche sur la prise vidéo d'entrée AV (**AV IN VIDEO**) verte.

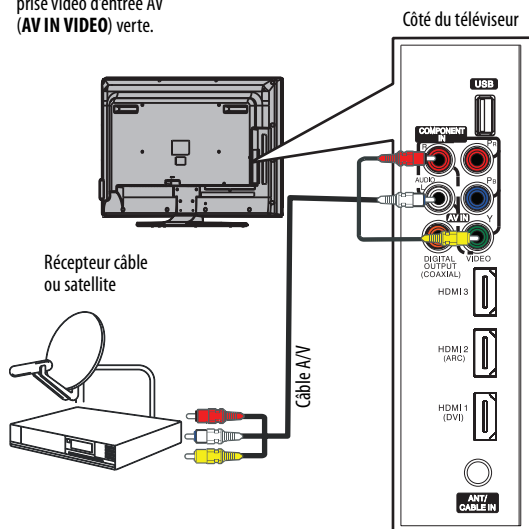

- 4 Brancher le cordon d'alimentation du téléviseur sur une prise secteur, allumer le téléviseur, puis le récepteur câble ou satellite.
- 5 Suivre les indications de l'Assistant de configuration telles que décrites à la page 21.

Utilisation d'un câble coaxial (bonne)

Pour connecter un récepteur câble ou satellite en utilisant un câble coaxial :

- 1 Vérifier que le cordon d'alimentation du téléviseur est débranché et que tous les appareils connectés sont éteints.
- 2 Brancher le câble d'entrée en provenance de la prise murale de télévision câblée sur la prise d'entrée câble ou satellite du récepteur.
- 3 Connecter une extrémité d'un câble coaxial (non fourni) à la prise d'entrée antenne/câble (**ANT/CABLE IN**) sur le côté du téléviseur et l'autre extrémité à la prise de sortie coaxiale du récepteur câble ou satellite.

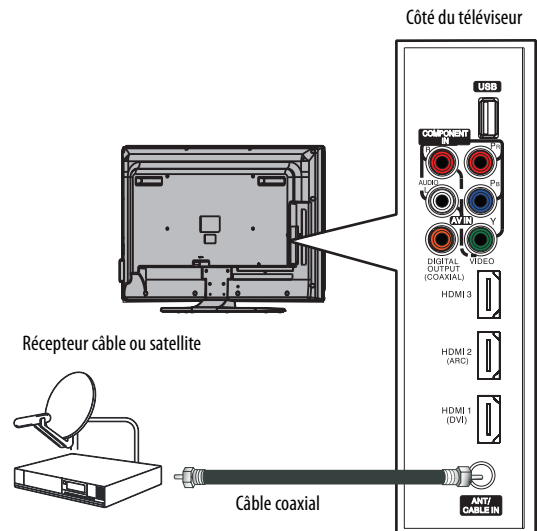

- 4 Brancher le cordon d'alimentation du téléviseur sur une prise secteur, allumer le téléviseur, puis le récepteur câble ou satellite.
- 5 Suivre les indications de l'Assistant de configuration telles que décrites à la page 21.

Remarques

- Utiliser un câble de 75 ohms pour éliminer les interférences et le bruit en provenance des ondes radio.
- Ne pas attacher le câble coaxial et le cordon d'alimentation ou d'autres câbles ensemble.

Connexion d'une antenne ou de la télévision câblée (sans récepteur)

Pour connecter l'appareil à une antenne ou à la télévision câblée (sans récepteur) :

- 1 Vérifier que le cordon d'alimentation du téléviseur est débranché et que tous les appareils connectés sont éteints.
- 2 Connecter un câble coaxial à la prise d'entrée antenne/câble (**ANT/CABLE IN**) sur le côté du téléviseur et à l'antenne ou à la prise murale de la télé câblée.

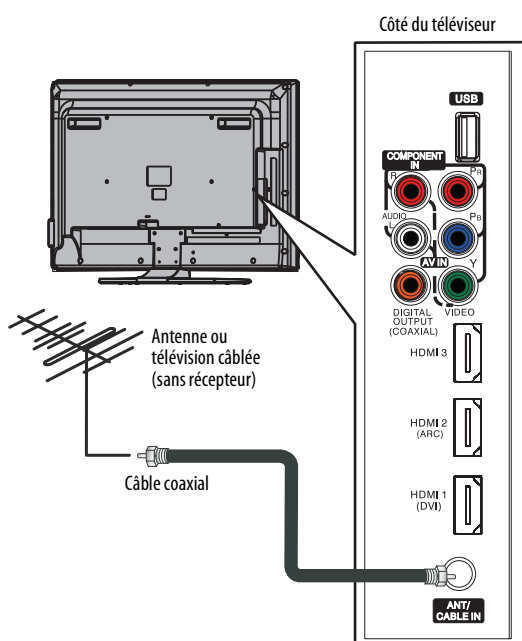

- 3 Brancher le cordon d'alimentation du téléviseur sur une prise secteur, puis allumer le téléviseur.
- 4 Suivre les indications de l'Assistant de configuration telles que décrites à la page 21.

Remarques

- Utiliser un câble de 75 ohms pour éliminer les interférences et le bruit en provenance des ondes radio.
- Ne pas attacher le câble coaxial et le cordon d'alimentation ou d'autres câbles ensemble.
- Si l'antenne n'est pas installée correctement, contacter du personnel qualifié pour corriger ce problème.
- Si le niveau du signal d'un canal est faible, l'image peut être déformée. Ajuster la position de l'antenne ou utiliser soit une antenne extérieure directionnelle, soit une antenne portative avec amplificateur intégré.
- Si la qualité de l'image est bonne sur certains canaux et médiocre sur d'autres, le problème peut provenir d'un signal médiocre ou faible du télédiffuseur ou du câblo-opérateur.
- En cas de connexion à la télévision câblée ou satellite sans récepteur, si la qualité de l'image est médiocre, il peut être nécessaire d'installer un récepteur pour améliorer la réception du signal et la qualité de l'image. Contacter le câblo-opérateur ou le fournisseur de télévision satellite pour obtenir un récepteur.
- Plusieurs canaux de haute définition (HD) convertissent le contenu de définition standard (DS). L'image affichée sur le téléviseur est toujours affichée en DS, donc la qualité de l'image ne sera pas aussi claire et nette que si le contenu avait été enregistré en HD à l'origine.

Connexion d'un lecteur DVD ou Blu-ray

Utilisation d'un câble HDMI (optimale)

Pour connecter un lecteur DVD ou un lecteur Blu-ray à la prise HDMI :

- 1 Vérifier que le cordon d'alimentation du téléviseur est débranché et que le lecteur DVD ou Blu-ray est éteint.
- 2 Connecter un câble HDMI (non fourni) à une des prises **HDMI** sur le côté du téléviseur et à la prise de sortie HDMI (**HDMI OUT**) du lecteur DVD ou Blu-ray.

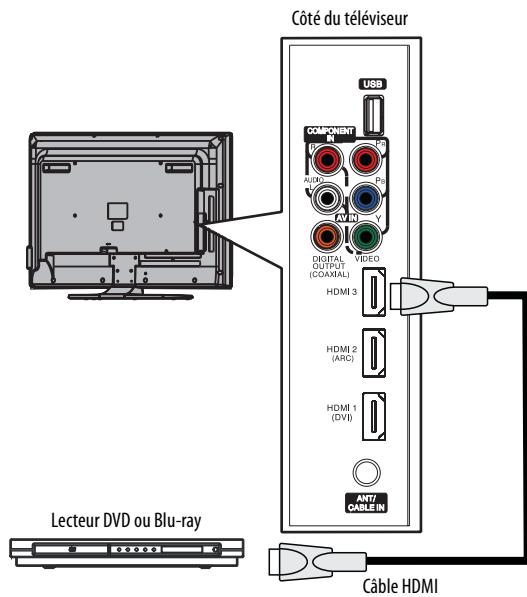

- 3 Brancher le cordon d'alimentation du téléviseur sur une prise secteur, puis allumer le téléviseur.
- 4 Mettre le lecteur DVD ou Blu-ray en marche et le régler sur le mode de sortie correct. Pour plus d'informations, voir la documentation livrée avec le lecteur.
- 5 Appuyer sur **INPUT** (Entrée) pour ouvrir la liste des sources d'entrée (**INPUT SOURCE**).
- 6 Appuyer sur **▲** ou **▼** pour mettre en surbrillance **HDMI 1**, **HDMI 2** ou **HDMI 3**, puis appuyer sur **ENTER** (Entrée).

Remarque

Il est aussi possible d'appuyer de façon répétée sur **HDMI** pour sélectionner le lecteur DVD ou Blu-ray.

Connexion à la prise DVI (similaire à HDMI mais requiert une connexion audio)

Pour connecter un lecteur DVD ou Blu-ray à la prise DVI :

- 1 Vérifier que le cordon d'alimentation du téléviseur est débranché et que le lecteur DVD ou Blu-ray est éteint.
- 2 Connecter un adaptateur HDMI vers DVI (non fourni) à une extrémité du câble HDMI (non fourni), puis le connecter à la prise de sortie DVI (**DVI OUT**) du lecteur DVD ou Blu-ray.
- 3 Connecter l'autre extrémité du câble à la prise **HDMI 1 (DVI)** sur le côté du téléviseur.

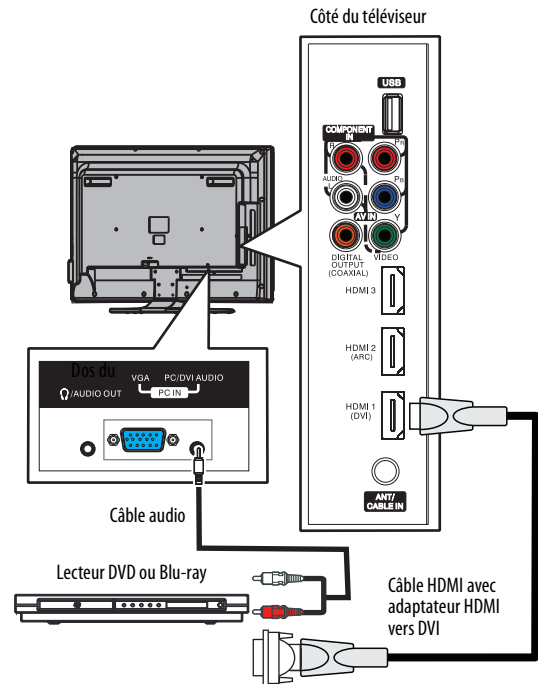

- 4 Brancher un câble audio de 3,5mm (non fourni) sur la prise audio PC/DVI (**PC/DVI AUDIO**) au dos du téléviseur et sur les prises de sortie audio (**AUDIO OUT**) du lecteur DVD ou Blu-ray.
- 5 Brancher le cordon d'alimentation du téléviseur sur une prise secteur, puis allumer le téléviseur.
- 6 Mettre le lecteur DVD ou Blu-ray en marche et le régler sur le mode de sortie correct. Pour plus d'informations, voir la documentation livrée avec le lecteur.
- 7 Appuyer sur **INPUT** (Entrée) pour ouvrir la liste des sources d'entrée (**INPUT SOURCE**).
- 8 Appuyer sur **▲** ou **▼** pour sélectionner **HDMI 1**, puis appuyer sur **ENTER** (Entrée).

Remarque

Il est aussi possible d'appuyer une ou plusieurs fois sur **HDMI** pour sélectionner le lecteur DVD ou Blu-ray.

Utilisation d'un câble vidéo à composantes (meilleure)

Pour connecter un lecteur DVD ou Blu-ray en utilisant la vidéo à composantes :

- 1 Vérifier que le cordon d'alimentation du téléviseur est débranché et que le lecteur DVD ou Blu-ray est éteint.
- 2 Connecter une extrémité d'un câble vidéo à composantes (non fourni) aux prises d'entrée composantes Y, Pb, Pr (**COMPONENT IN / Y, Pb/Pr**) sur le côté du téléviseur et l'autre extrémité aux prises de sortie composantes (**COMPONENT OUT**) du périphérique vidéo à composantes.

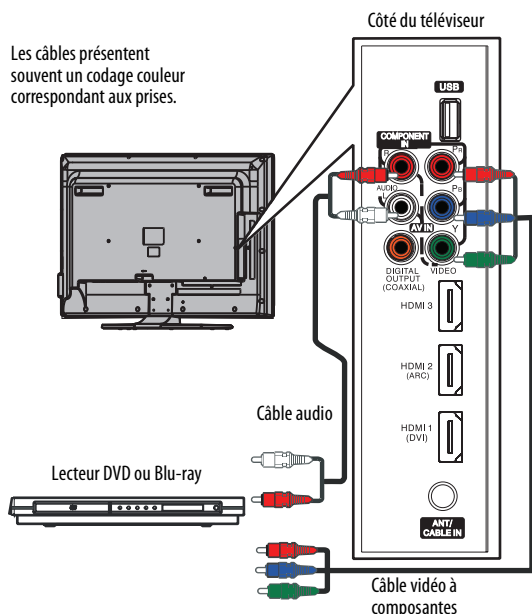

- 3 Brancher un câble audio sur les prises audio G et D (**L/R AUDIO**) sur le côté du téléviseur et sur les prises de sortie audio G et D (**L/R AUDIO OUT**) du lecteur DVD ou Blu-ray.

Remarques

- Les prises d'entrée vidéo à composantes (**COMPONENT IN**) partagent les prises audio avec la prise vidéo d'entrée AV (**AV IN VIDEO**).
- Lorsque l'audio est connecté aux prises audio G et D (**L/R AUDIO**), la sortie audio est analogique.

- 4 Brancher le cordon d'alimentation du téléviseur sur une prise secteur, puis allumer le téléviseur.
- 5 Mettre le lecteur DVD ou Blu-ray en marche et le régler sur le mode de sortie correct. Pour plus d'informations, voir la documentation livrée avec le lecteur.
- 6 Appuyer sur **INPUT** (Entrée) pour ouvrir la liste des sources d'entrée (**INPUT SOURCE**).
- 7 Appuyer sur ▲ ou ▼ pour sélectionner **COMP/AV** (Composantes/AV), puis sur **ENTER** (Entrée).

Remarque

Il est aussi possible d'appuyer sur **VIDEO** (Vidéo) pour sélectionner le lecteur DVD ou Blu-ray.

Connexion à la prise vidéo composite (bonne)

Pour connecter un lecteur DVD ou Blu-ray en utilisant la vidéo composite :

- 1 Vérifier que le cordon d'alimentation du téléviseur est débranché et que le lecteur DVD ou Blu-ray est éteint.
- 2 Connecter un câble AV (non fourni) à la prise vidéo d'entrée AV (**AV IN VIDEO**) et aux prises audio G et D (**L/R AUDIO**) sur le côté du téléviseur et aux prises de sortie AV (**AV OUT**) du lecteur DVD ou Blu-ray.

Remarque

- La prise vidéo d'entrée AV (**AV IN VIDEO**) partage les prises audio avec les prises d'entrée vidéo à composantes (**COMPONENT IN**).
- Lorsque l'audio est connecté aux prises audio G et D (**L/R AUDIO**), la sortie audio est analogique.

Les câbles présentent souvent un codage couleur correspondant aux prises.

Remarque : Le connecteur vidéo jaune du câble AV se branche sur la prise vidéo d'entrée AV (**AV IN VIDEO**) verte.

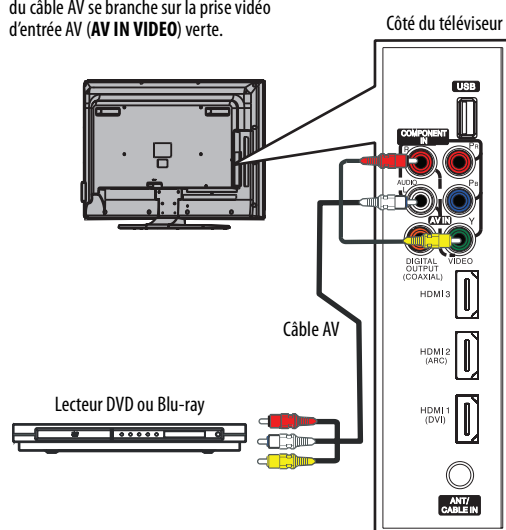

- 3 Brancher le cordon d'alimentation du téléviseur sur une prise secteur, puis allumer le téléviseur.
- 4 Mettre le lecteur DVD ou Blu-ray en marche et le régler sur le mode de sortie correct. Pour plus d'informations, voir la documentation livrée avec le lecteur.
- 5 Appuyer sur **INPUT** (Entrée) pour ouvrir la liste des sources d'entrée (**INPUT SOURCE**).
- 6 Appuyer sur ▲ ou ▼ pour sélectionner **COMP/AV** (Composantes/AV), puis sur **ENTER** (Entrée).

Remarques

Il est aussi possible d'appuyer sur **VIDEO** (Vidéo) pour sélectionner le lecteur DVD ou Blu-ray.

Connexion d'un magnétoscope

Pour connecter un magnétoscope :

- 1 Vérifier que le cordon d'alimentation du téléviseur est débranché et que le magnétoscope est éteint.
- 2 Connecter un câble AV (non fourni) aux prises vidéo d'entrée AV (**AV IN-VIDEO**) et audio G et D (**L/R AUDIO**) sur le côté du téléviseur et aux prises de sortie AV (**AV OUT**) du magnétoscope.

Remarque

- La prise vidéo d'entrée AV (**AV IN VIDEO**) partage les prises audio avec les prises d'entrée vidéo à composantes (**COMPONENT IN**).
- Lorsque l'audio est connecté aux prises audio G et D (**L/R AUDIO**), la sortie audio est analogique.

Les câbles présentent souvent un codage couleur correspondant aux prises.

Remarque : Le connecteur vidéo jaune du câble AV se branche sur la prise vidéo d'entrée AV (**AV IN VIDEO**) verte.

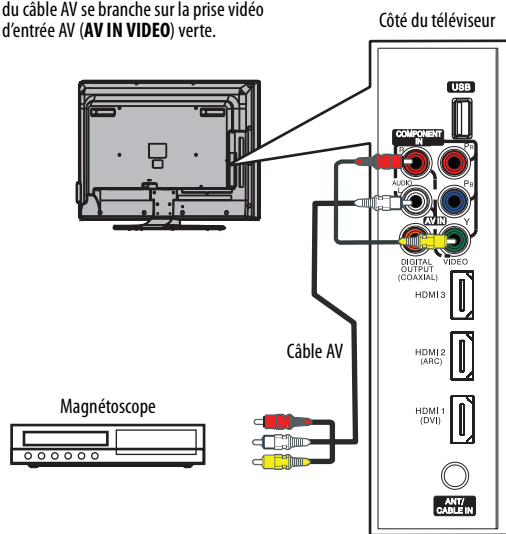

- 3 Brancher le cordon d'alimentation du téléviseur sur une prise secteur, puis allumer le téléviseur et le magnétoscope.
- 4 Appuyer sur **INPUT** (Entrée) pour ouvrir la liste des sources d'entrée (**INPUT SOURCE**).
- 5 Appuyer sur **▲** ou **▼** pour sélectionner **COMP/AV** (Composantes/AV), puis sur **ENTER** (Entrée).

Remarque

Il est aussi possible d'appuyer sur **VIDEO** (Vidéo) pour sélectionner le magnétoscope.

- 6 Insérer une cassette vidéo dans le magnétoscope, puis appuyer sur **PLAY** (Lecture).

Connexion d'un caméscope ou d'une console de jeux

Remarque

Si le caméscope ou la console de jeux est doté d'une connexion HDMI, il est recommandé de l'utiliser pour obtenir une qualité optimale.

Pour connecter un caméscope ou une console de jeux :

- 1 Vérifier que le cordon d'alimentation du téléviseur est débranché et que le caméscope ou la console de jeux est hors tension.
- 2 Connecter un câble AV (non fourni) à la prise vidéo d'entrée AV (**AV IN VIDEO**) et aux prises audio G et D (**L/R AUDIO**) sur le côté du téléviseur, et aux prises de sortie AV (**AV OUT**) du caméscope ou de la console de jeux.

Remarque

- La prise vidéo d'entrée AV (**AV IN VIDEO**) partage les prises audio G et D (**L/R AUDIO**) avec les prises d'entrée vidéo à composantes (**COMPONENT IN**).
- Lorsque l'audio est connecté aux prises audio G et D (**L/R AUDIO**), la sortie audio est analogique.

Les câbles présentent souvent un codage couleur correspondant aux prises.

Remarque : Le connecteur vidéo jaune du câble AV se branche sur la prise vidéo d'entrée AV (**AV IN VIDEO**) verte.

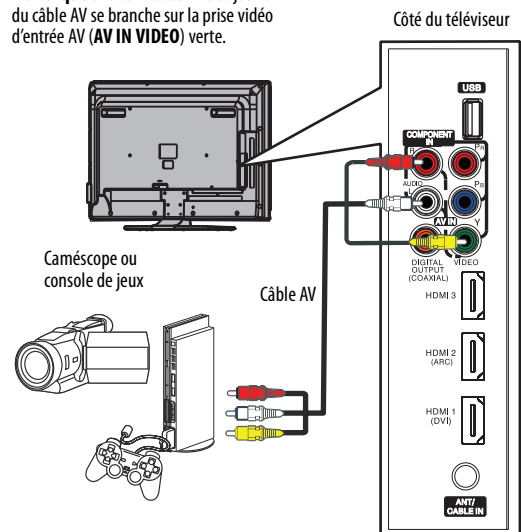

- 3 Brancher le cordon d'alimentation du téléviseur sur une prise secteur, puis allumer le téléviseur.
- 4 Mettre le caméscope ou la console de jeux sous tension et les régler sur le mode de sortie correct. Consulter la documentation qui accompagne le caméscope ou la console de jeux pour des informations supplémentaires.
- 5 Appuyer sur **INPUT** (Entrée) pour ouvrir la liste des sources d'entrée (**INPUT SOURCE**).
- 6 Appuyer sur **▲** ou **▼** pour sélectionner **COMP/AV** (Composantes/AV), puis sur **ENTER** (Entrée).

Remarques

Il est aussi possible d'appuyer sur **VIDEO** pour sélectionner le caméscope ou la console de jeux.

Connexion à un ordinateur

Connexion à la prise VGA

Pour connecter un ordinateur par la prise VGA :

- 1 Vérifier que le cordon d'alimentation du téléviseur est débranché et que l'ordinateur est éteint.
- 2 Connecter un câble VGA (non fourni) à la prise **VGA** au dos du téléviseur et à la prise **VGA** de l'ordinateur.

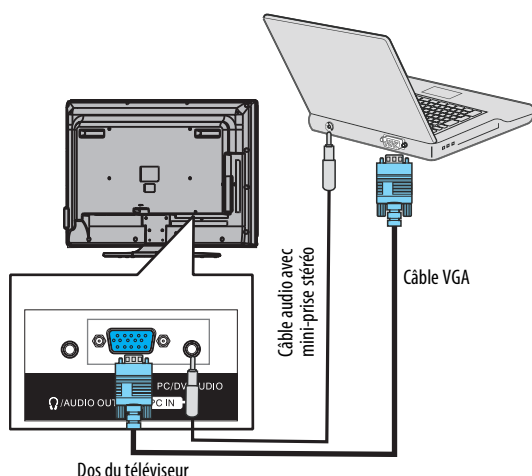

- 3 Connecter un câble audio avec mini-prise stéréo (non inclus) à la prise audio PC/DVI (**PC/DVI AUDIO**) au dos du téléviseur et à la prise de sortie audio (**AUDIO OUT**) de l'ordinateur.
- 4 Brancher le cordon d'alimentation du téléviseur sur une prise secteur, puis allumer le téléviseur et l'ordinateur.
- 5 Appuyer sur **INPUT** (Entrée) pour ouvrir la liste des sources d'entrée (**INPUT SOURCE**).
- 6 Appuyer sur **▲** ou **▼** pour sélectionner **VGA**, puis sur **ENTER** (Entrée).
- 7 Régler les propriétés du moniteur de l'ordinateur si besoin est.

Utilisation de HDMI

Pour connecter l'appareil à l'ordinateur par l'intermédiaire de la prise HDMI :

- 1 Vérifier que le cordon d'alimentation du téléviseur est débranché et que l'ordinateur est éteint.
- 2 Connecter un câble HDMI (non fourni) à une des prises **HDMI** sur le côté du téléviseur et à la prise de sortie HDMI (**HDMI OUT**) de l'ordinateur.

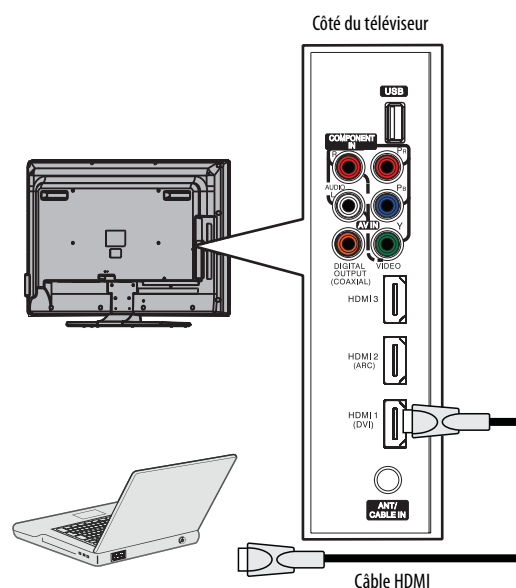

- 3 Brancher le cordon d'alimentation du téléviseur sur une prise secteur, puis allumer le téléviseur et l'ordinateur.
- 4 Appuyer sur **INPUT** (Entrée) pour ouvrir la liste des sources d'entrée (**INPUT SOURCE**).
- 5 Appuyer sur **▲** ou **▼** pour mettre en surbrillance **HDMI 1**, **HDMI 2** ou **HDMI 3**, puis appuyer sur **ENTER** (Entrée).

Remarque

Il est aussi possible d'appuyer plusieurs fois sur **HDMI** pour sélectionner l'ordinateur.

- 6 Régler les propriétés du moniteur de l'ordinateur si besoin est.

Connexion d'une clé USB flash

Pour connecter une clé USB flash :

- 1 Brancher une clé USB flash sur le port **USB** sur le côté du téléviseur.

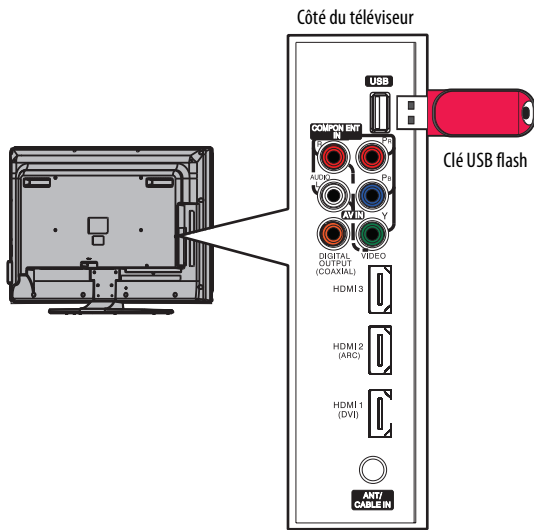

Attention

Ne pas retirer la clé USB flash ou éteindre le téléviseur lors de l'utilisation de celle-ci. Cela pourrait occasionner une perte de données ou endommager la clé USB flash.

- 2 Allumer le téléviseur.
- 3 Appuyer sur **INPUT** (Entrée) pour ouvrir la liste des sources d'entrée (*INPUT SOURCE*).
- 4 Appuyer sur ▲ ou ▼ pour sélectionner **USB**, puis sur **ENTER** (Entrée).

Remarque

La visionneuse d'images JPEG est uniquement compatible avec les formats d'images JPEG (comportant l'extension « .jpg ») et le téléviseur n'est pas compatible avec tous les fichiers JPEG.

Pour plus d'informations, voir « [Utilisation d'une clé USB flash](#) » à la page 51.

Connexion d'un casque d'écoute

Les haut-parleurs du téléviseur sont mis en sourdine lorsque le casque d'écoute est branché.

Avertissement

Un son trop élevé peut endommager l'ouïe. Lors de l'utilisation d'un casque d'écoute, n'utiliser qu'un niveau de volume suffisant pour l'écoute.

Pour connecter le casque d'écoute :

- Connecter le casque d'écoute à la prise **Ω/AUDIO OUT** (Sortie audio) au dos du téléviseur.

Quand le casque d'écoute est connecté, un écran s'affiche permettant de le sélectionner. Pour plus d'informations, voir « [Sélection du périphérique connecté à la prise AUDIO OUT \(Sortie audio\)](#) » à la page 30.

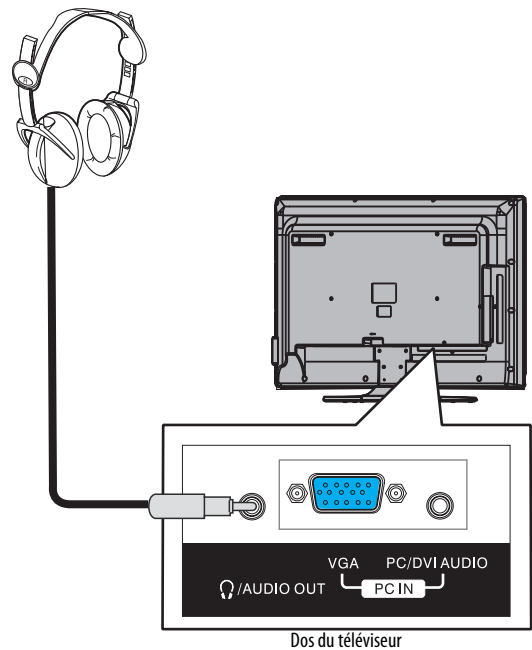

Remarque

Il est possible de connecter un amplificateur, un système de cinéma maison ou une barre de son à la prise **Ω/AUDIO OUT** (Sortie audio). Pour connecter un amplificateur, un système de cinéma maison ou une barre de son, il est nécessaire de débrancher le casque d'écoute.

Connexion d'un système de cinéma maison de base

Utilisation de l'audio numérique

Pour connecter un système de cinéma maison de base en utilisant l'audio numérique :

- 1 Vérifier que le cordon d'alimentation du téléviseur est débranché et que le système de cinéma maison est sur arrêt.
- 2 Connecter un câble audio numérique coaxial (non fourni) à la prise de sortie numérique coaxiale (**DIGITAL OUTPUT [COAXIAL]**) sur le côté du téléviseur et à la prise d'entrée audio (**AUDIO IN**) coaxiale du système de cinéma maison numérique.

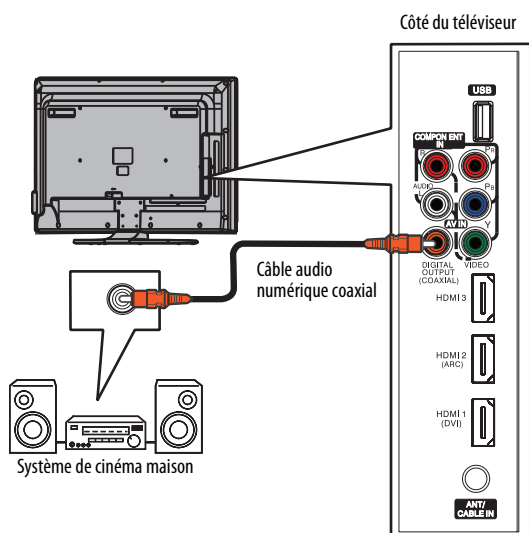

Utilisation de l'audio analogique

Pour connecter un système de cinéma maison en utilisant l'audio analogique :

- 1 Vérifier que le cordon d'alimentation du téléviseur est débranché et que le système de cinéma maison est sur arrêt.
- 2 Connecter un câble audio de 3,5 mm (non fourni) à la prise **Ω/AUDIO OUT** (Sortie audio) au dos du téléviseur et aux prises d'entrée audio (**AUDIO IN**) du système de cinéma maison analogique.

Quand un système de cinéma maison est connecté à la prise **Ω/AUDIO OUT**, un écran s'affiche permettant de sélectionner et de spécifier quelle télécommande à utiliser pour contrôler le volume. Pour plus d'informations, voir « [Sélection du périphérique connecté à la prise AUDIO OUT \(Sortie audio\)](#) » à la page 30.

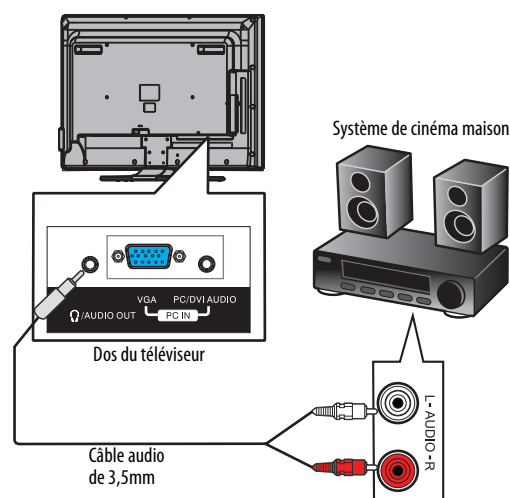

Remarque

Il est possible de connecter un casque d'écoute, un amplificateur, un système de cinéma maison ou une barre de son à la prise **Ω/AUDIO OUT** (Sortie audio). Pour utiliser le casque d'écoute, il est nécessaire de débrancher l'amplificateur, le système de cinéma maison ou la barre de son.

Connexion d'un système de cinéma maison avec plusieurs appareils

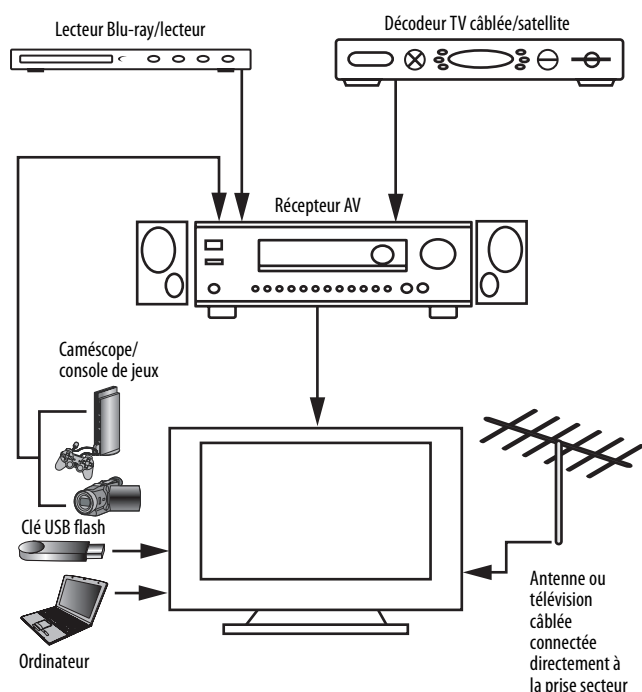

Les connexions effectuées dépendent de la disponibilité des prises vidéo et audio des périphériques. Consulter la documentation des périphériques pour toute information sur les connexions.

Il convient de veiller à utiliser les meilleurs types de connexions disponibles pour obtenir la meilleure image et un son optimal. Pour plus d'informations concernant les types de connexions, voir « [Quel type de connexion utiliser?](#) » à la page 9.

Utilisation de la télécommande

Installation des piles de la télécommande

Pour installer les piles de la télécommande :

- 1 Tout en appuyant sur le dispositif de verrouillage au dos de la télécommande, soulever le couvercle du compartiment des piles pour le retirer.

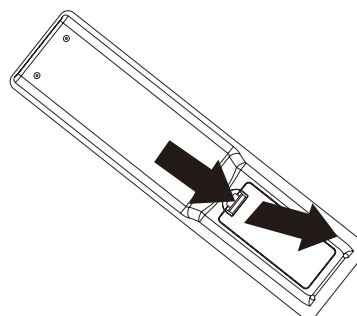

- 2 Insérer deux piles AAA dans le compartiment. Veiller à ce que les pôles + et - des piles coïncident avec les repères + et - figurant à l'intérieur du compartiment.

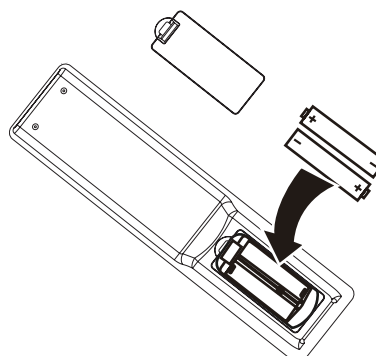

- 3 Replacer le couvercle du compartiment des piles.

Précautions

- Les piles ne doivent pas être exposées à une chaleur excessive telle que celle du soleil, le feu ou autre source similaire.
- Les produits chimiques provenant des piles peuvent provoquer des démangeaisons. Si les piles fuient, nettoyer le compartiment avec un chiffon. Si les produits chimiques sont au contact de la peau, nettoyer immédiatement.
- Veiller à disposer des piles usagées correctement. Ne pas les brûler ni les incinérer.

Remarques

- Ne pas mélanger différents types de piles.
- Ne pas mélanger des piles neuves et usagées.
- Retirer les piles quand elles sont déchargées.
- Retirer les piles si la télécommande n'est pas utilisée pendant une période prolongée.

Utilisation de la télécommande

Pour orienter la télécommande :

- Pointer la télécommande vers le capteur situé sur la face avant du téléviseur.

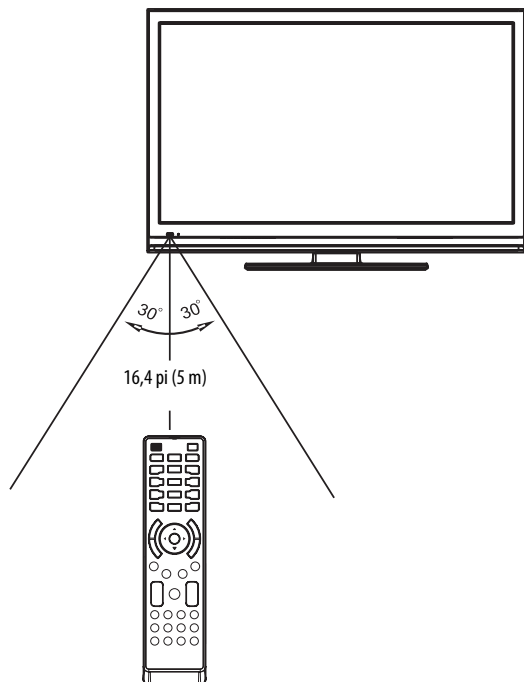

Mise en marche du téléviseur pour la première fois

Quand l'appareil est mis en marche pour la première fois l'assistant de configuration s'affiche. L'assistant de configuration guide l'utilisateur pour le réglage des paramètres de base y compris la langue des menus, le réglage de l'heure, le mode image, la source du signal de télévision et la liste des canaux.

Pour configurer le téléviseur :

- 1 Vérifier que :
 - les piles de la télécommande ont été installées (voir la page 20 pour plus de détails);
 - une antenne, la télévision câblée, ou par satellite a été connectée (voir les pages 10 à 13 pour plus de détails);
 - le cordon d'alimentation a été connecté (voir les détails à la page 10);

- 2 Appuyer sur (marche-arrêt) pour allumer le téléviseur. L'écran *Choose your Menu Language* (Choix de la langue des menus) s'affiche.



- 3 Appuyer sur ou pour mettre en surbrillance la langue souhaitée, puis sur **ENTER** (Entrée). L'écran *Choose your Time Setting* (Choix de l'heure) s'affiche.

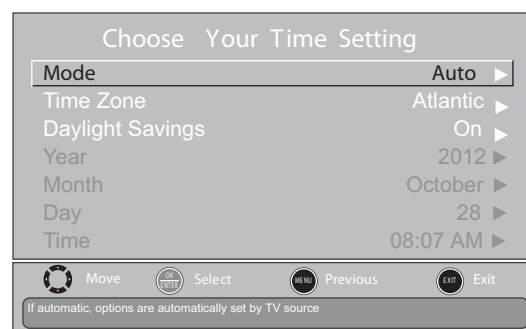

- 4 Appuyer sur ou pour mettre en surbrillance **Mode**, puis sur ou pour sélectionner **Manual** (pour régler la date et l'heure manuellement) ou **Auto** (la date et l'heure sont automatiquement réglés à partir de la source du signal de télévision en fonction du fuseau horaire sélectionné).

Remarque

En sélectionnant **Auto**, l'heure affichée sera incorrecte jusqu'à ce que le téléviseur reçoive l'heure correcte d'une source de signal de télévision.

- 5 Appuyer sur ou pour mettre en surbrillance **Time Zone** (Fuseau horaire), puis sur ou pour sélectionner le fuseau horaire. Il est possible de sélectionner **Eastern** (HNE), **Central** (HNC), **Mountain** (HNR), **Pacific** (HNP), **Alaska** (Heure de l'Alaska), **Hawaii** (Heure de Hawaï), **Newfoundland** (Heure de Terre-Neuve) ou **Atlantic** (Heure de l'Atlantique).
- 6 Appuyer sur ou pour mettre en surbrillance **Daylight Savings** (Heure avancée), puis sur ou pour sélectionner **On** [Activée] (si la région de réception observe l'heure avancée) ou **Off** [Désactivée] (si la région de réception n'observe pas l'heure avancée).
- 7 Si **Manual** (Manuel) est sélectionné comme **Mode**, régler la date en appuyant sur ou pour mettre en surbrillance **Year** (Année), **Month** (Mois) ou **Day** (Jour), puis en appuyant sur ou pour régler le paramètre.

- 8 Si **Manual** (Manuel) est sélectionné comme **Mode**, régler l'heure en appuyant sur ▲ ou ▼ pour mettre en surbrillance **Time** (Heure), puis appuyer sur ◀ ou ▶ pour sélectionner le champ des heures (Hour), des minutes (Minute) ou AM/PM (Mode des 12 heures). Appuyer sur ▲ ou ▼ pour régler les paramètres.
- 9 Appuyer sur **ENTER** (Entrée). L'écran du choix du mode image (*Choose Your Picture Mode*) s'affiche.



- 10 Appuyer sur ▲ ou ▼ pour mettre en surbrillance **Home Mode** (Mode à la maison) ou **Retail Mode** (Mode commercial), puis sur **ENTER** (Entrée).

Si l'option **Retail Mode** (Mode commercial) est sélectionnée, une boîte de confirmation s'affiche. Sélectionner **Yes** (Oui) pour continuer à utiliser **Retail Mode** ou **No** (Non) pour modifier la sélection, puis appuyer sur **ENTER**.

L'écran *Choose your TV source* (Choix de la source de télévision) s'affiche.

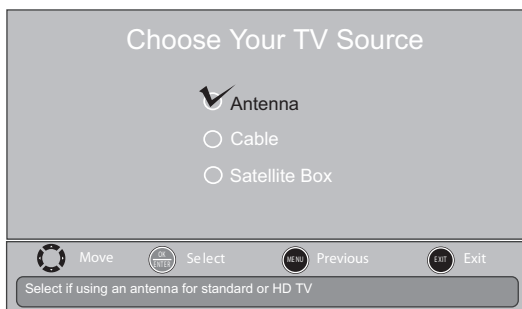

- 11 Appuyer sur ▲ ou ▼ pour mettre en surbrillance **Antenna** (Antenne), **Cable** (Récepteur câble) ou **Satellite Box** (Récepteur satellite), puis appuyer sur **ENTER** (Entrée).

- A Si **Antenna** a été sélectionné, le téléviseur recherche les canaux disponibles. Ceci peut prendre plusieurs minutes.

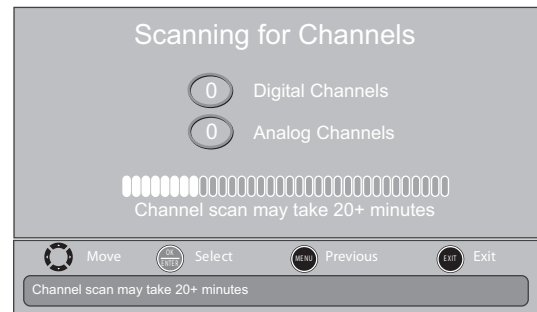

Pendant ce temps, le téléviseur recherche d'abord les canaux numériques disponibles. Quand la recherche des canaux numériques se termine, un message s'affiche demandant si l'utilisateur souhaite rechercher les canaux analogiques disponibles. Sélectionner **Yes** (Oui) pour poursuivre la recherche des canaux analogiques ou sélectionner **No** (Non) pour interrompre la recherche des canaux disponibles.

Remarque

Il est possible d'appuyer sur **EXIT** (Quitter) pour arrêter la recherche automatique des canaux, mais il sera nécessaire d'effectuer une nouvelle recherche pour créer une liste complète des canaux disponibles.

- B Si **Cable** a été sélectionné, un message demande si un récepteur câble est connecté.

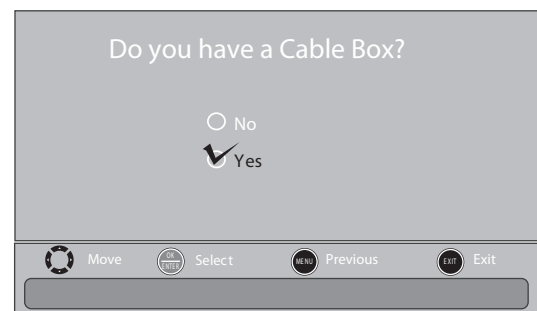

- Sélectionner **No** (Non), puis appuyer sur **ENTER** (Entrée) si aucun récepteur câble n'est connecté. Le téléviseur recherche les canaux disponibles. Ceci peut prendre plusieurs minutes.

- Sélectionner **Yes (Oui)**, puis appuyer sur **ENTER** si un récepteur câble est connecté. Un message demande comment le récepteur câble est connecté au téléviseur :

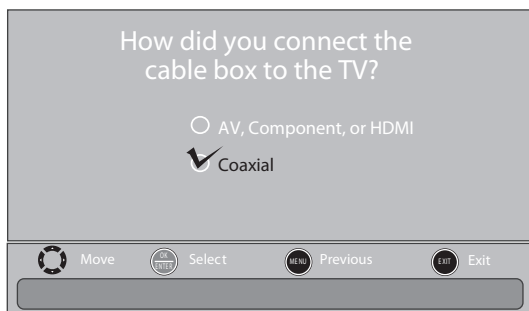

- Sélectionner **AV, Component** (Composantes) ou **HDMI**, puis appuyer sur **ENTER** (Entrée) si un de ces câbles a été utilisé pour connecter le récepteur câble. Prendre connaissance du message, puis appuyer sur **ENTER** pour fermer l'assistant.
- Sélectionner **Coaxial**, puis appuyer sur **ENTER** si le récepteur câble est connecté au téléviseur à l'aide d'un câble coaxial. Prendre connaissance du message, puis appuyer sur **ENTER** pour commencer la recherche des canaux (uniquement les canaux VHF).

Remarque

Il est possible d'appuyer sur **EXIT** (Quitter) pour arrêter la recherche automatique des canaux, mais il sera nécessaire d'effectuer une nouvelle recherche pour créer une liste complète des canaux disponibles.

- C** Si **Satellite Box** a été sélectionné, un message demande comment le récepteur satellite est connecté au téléviseur :

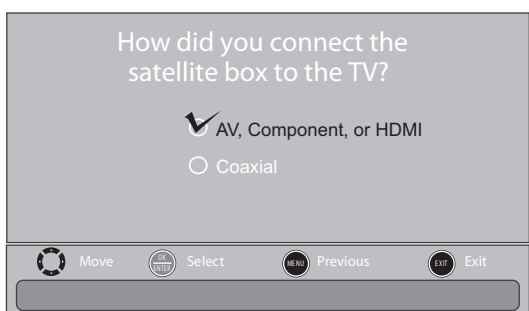

- Sélectionner **AV, Component** (Composantes) ou **HDMI**, puis appuyer sur **ENTER** (Entrée) si un de ces câbles a été utilisé pour connecter le récepteur satellite. Prendre connaissance du message, puis appuyer sur **ENTER** pour fermer l'assistant.

- Sélectionner **Coaxial**, puis appuyer sur **ENTER** si le récepteur satellite est connecté au téléviseur à l'aide d'un câble coaxial. Prendre connaissance du message, puis appuyer sur **ENTER** pour commencer la recherche des canaux (uniquement les canaux VHF).

Remarque

Il est possible d'appuyer sur **EXIT** (Quitter) pour arrêter la recherche automatique des canaux, mais il sera nécessaire d'effectuer une nouvelle recherche pour créer une liste complète des canaux disponibles.

- 12** Pour regarder la télévision, appuyer sur **INPUT** (Entrée), puis sur **▲** ou **▼** pour mettre en surbrillance la source d'entrée vidéo pour le téléviseur dans la liste des sources d'entrée (**INPUT SOURCE**), puis appuyer sur **ENTER** (Entrée).

- Si le téléviseur est connecté à une antenne, la télévision câblée (sans récepteur) ou à un récepteur de télévision câblée ou satellite à l'aide d'un câble coaxial, sélectionner **TV**.
- Si le téléviseur est connecté à un récepteur câble ou satellite au moyen d'un câble HDMI ou HDMI avec adaptateur DVI, sélectionner **HDMI1**, **HDMI2** ou **HDMI 3**.
- Si le téléviseur est connecté à un récepteur câble ou satellite à l'aide d'un câble vidéo à composantes, sélectionner **COMP/AV**.
- Si le téléviseur est connecté à un récepteur câble ou satellite à l'aide d'un câble vidéo composite, sélectionner **COMP/AV**.

Informations de base

Mise en marche et arrêt du téléviseur

Pour mettre en marche ou arrêter le téléviseur :

- 1 Vérifier que le cordon d'alimentation est branché sur une prise secteur.
- 2 Appuyer sur **⏻** (marche-arrêt) pour allumer le téléviseur.
- 3 Appuyer de nouveau sur **⏻** (marche-arrêt) pour éteindre le téléviseur. Le téléviseur se met en mode d'attente et le témoin DEL d'alimentation s'allume en rouge.

Avertissement

Quand le téléviseur est en mode attente il est toujours sous tension. Pour le mettre hors tension, débrancher le cordon de la prise secteur.

Remarque

Si le téléviseur ne reçoit pas de signal à l'entrée pendant quelques minutes, il se met automatiquement en mode attente.

Sélection de la source d'entrée vidéo

Pour sélectionner la source d'entrée vidéo :

- 1 Mettre le téléviseur en marche, puis appuyer sur **INPUT** (Entrée). La liste des sources d'entrée (**INPUT SOURCE**) s'affiche.

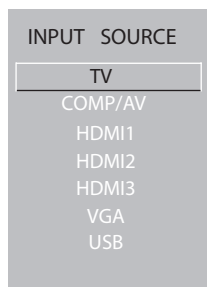

- 2 Appuyer sur **▲** ou **▼** pour sélectionner une source d'entrée vidéo, puis sur **ENTER**.

Il est également possible d'appuyer sur une touche d'entrée directe pour sélectionner la source d'entrée vidéo.

- Appuyer sur **TV** pour sélectionner TV (si le téléviseur est connecté à une antenne, à la télévision câblée [sans récepteur] ou à un récepteur câble ou satellite à l'aide d'un câble coaxial).
- Appuyer sur **VIDEO** pour sélectionner une entrée composante ou A/V.
- Appuyer une ou plusieurs fois sur **HDMI** pour naviguer parmi les entrées HDMI.

Aperçu des menus d'écran

Remarques

- En fonction de la source du signal sélectionnée, les options sur l'écran pourront être différentes. Les menus ci-dessous correspondent au mode télévision (sauf le menu *Photos*).
- Les éléments de menu qui ne sont pas opérationnels s'affichent en grisé.
- Les menus dans ce manuel correspondent au mode télévision, sauf indication contraire.
- Les illustrations et menus d'écran dans ce manuel ont un but explicatif et peuvent donc différer des écrans sur le téléviseur.

Menu image (Picture) [Mode télévision]

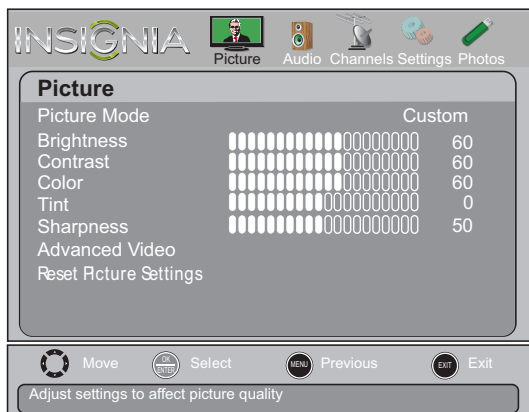

Menu audio (mode télévision)



Menu des canaux (Channels) [Mode télévision]



Menu de configuration (mode télévision)

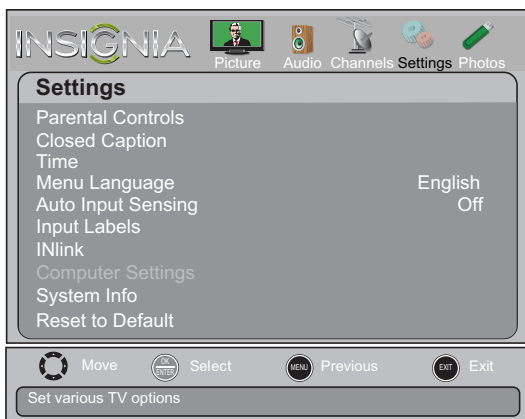

Menu photos (mode USB)



- Appuyer sur **○** pour revenir au dernier canal visualisé.
- Appuyer sur **CH-LIST** (Liste des canaux) pour accéder à la liste des canaux, appuyer sur **▲** ou **▼** pour mettre un canal en surbrillance, puis sur **ENTER** (Entrée). Les canaux masqués sont en grisé et ne peuvent pas être sélectionnés. Voir « [Masquage de canaux](#) » à la page 32.
- Appuyer sur **FAVORITE** (Favoris) pour accéder à la liste des canaux favoris, appuyer sur **▲** ou **▼** pour mettre un canal en surbrillance, puis sur **ENTER**.

Remarque

Si la liste contient plus d'une page, appuyer sur **▲** ou **▼** pour faire défiler les pages.

Parcourir les menus

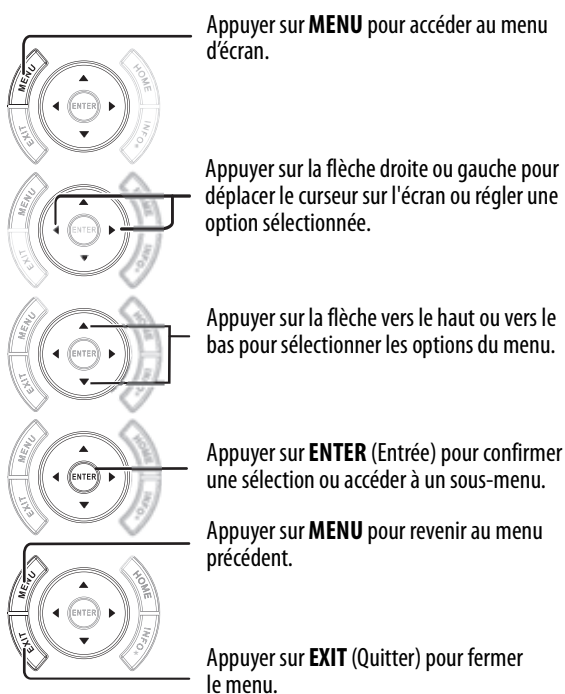

Sélection d'un canal

Pour sélectionner un canal :

- Appuyer sur **CH▲** ou **CH▼** pour passer au canal suivant ou précédent de la liste des canaux mémorisés.
- Appuyer sur les touches numériques pour saisir le numéro de canal analogique ou numérique principal souhaité, puis attendre que le canal change ou appuyer sur **ENTER** (Entrée) pour changer de canal immédiatement.
- Pour sélectionner un sous-canal numérique, appuyer sur les touches numériques pour le canal principal, puis sur **●** (point) et appuyer sur la touche numérique pour le sous-canal. Attendre que le canal change ou appuyer sur **ENTER** pour y accéder immédiatement. Par exemple, pour sélectionner le canal 5.1, saisir **5**, **●** (point), puis **1**.

Remarque

Le délai entre deux appuis sur la touche ne doit pas dépasser trois secondes.

Réglage du volume

Pour régler le volume :

- Appuyer sur **VOL+** ou **VOL-** pour augmenter ou diminuer le volume.
- Appuyer sur **MUTE** (Sourdine) pour couper le son. Appuyer de nouveau sur **MUTE** pour rétablir le son.

Affichage des informations relatives à un canal

Pour afficher les informations relatives à un canal :

- Appuyer sur **INFO** pour afficher une bannière d'information. La bannière d'information affiche des informations sur l'émission en cours, comme le numéro du canal, la source d'entrée vidéo et la résolution.
 - L'information de canal en mode numérique inclut le numéro de canal, le nom de la chaîne, l'étiquette du canal, le nom de l'émission diffusée, la classification de télévision, le type de signal, l'information sur l'audio, la résolution, le mode des sous-titres codés, l'heure actuelle et les heures de début et de fin de l'émission en cours.
 - L'information de canal en mode analogique inclut le numéro de canal, l'étiquette du canal (si prédéfinie), le type de signal, l'information sur l'audio et la résolution.

Affichage des informations système

Pour afficher les informations système :

- 1 Appuyer sur **MENU**. Le menu d'écran s'affiche.

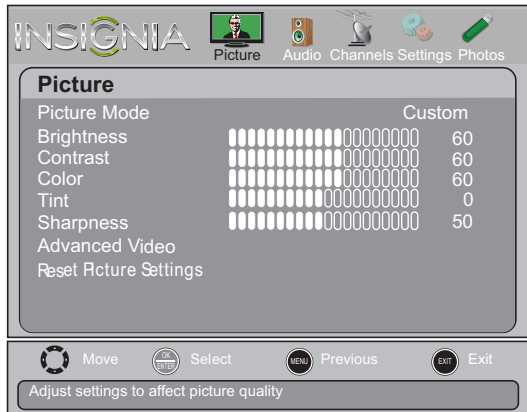

- 2 Appuyer sur ◀ ou ▶ pour mettre en surbrillance **Settings** (Configuration), puis sur ▼ ou **ENTER** (Entrée). Le menu *Settings* s'affiche.

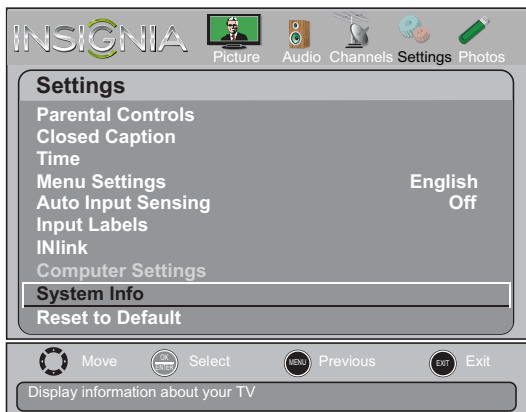

- 3 Appuyer sur ▲ ou ▼ pour mettre en surbrillance **System Info** (Information système), puis sur **ENTER** (Entrée). Des informations sur la version du logiciel du téléviseur s'affiche.
- 4 Appuyer sur **MENU** pour revenir au menu précédent ou sur **EXIT** (Quitter) pour fermer le menu.

Réglage de l'image

Réglage de l'image du téléviseur

Pour régler l'image du téléviseur :

- 1 Appuyer sur **MENU**. Le menu d'écran s'ouvre avec le menu *Picture* (Image) affiché.

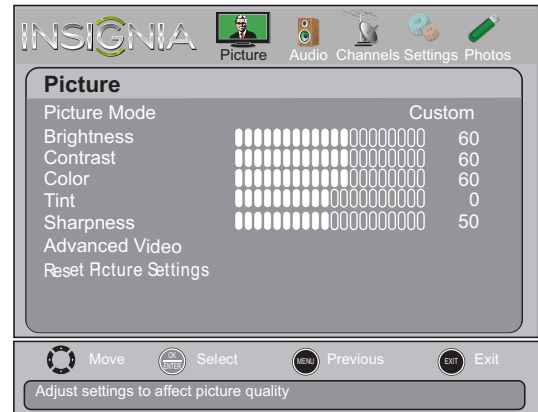

- 2 Appuyer sur ▼ ou **ENTER** (Entrée) pour accéder au menu.

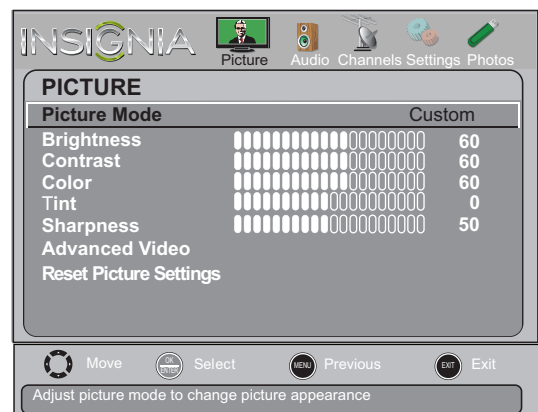

- 3 Appuyer sur ▲ ou ▼ pour mettre en surbrillance une option, puis appuyer sur **ENTER** (Entrée) pour accéder à l'option. Sélections possibles :
 - **Picture Mode** : permet de sélectionner le mode image. Sélections possibles :
 - **Vivid** (Vif) : image lumineuse et vivace. Permet d'améliorer de façon significative le contraste, la luminosité et la netteté. Ce choix est optimal pour les jeux vidéo les animations et les environnements lumineux.
 - **Standard** : image standard. Permet d'améliorer de façon modérée le contraste, la luminosité et la netteté. Ce choix est optimal pour les émissions télévisées standard.

- **Theater** (Cinéma) : image finement détaillée. Permet de régler la luminosité et le contraste et de réduire la netteté pour obtenir une image plus réaliste. Cette sélection est bien adaptée à la visualisation de vidéos de haute qualité (disques Blu-ray, DVD et TVHD).
- **Energy Savings** [Économies d'énergie] (la luminosité du rétro-éclairage est atténuée). Ce téléviseur dispose d'un rétro-éclairage qui fournit la lumière pour l'affichage de l'image. Quand la luminosité est atténuée le téléviseur consomme moins d'énergie.
- **Custom** (image personnalisée). Permet à l'utilisateur de régler les paramètres de l'image tels que la luminosité, le contraste et la netteté.

Remarque

Il est aussi possible d'appuyer sur **PICTURE** (Image) pour sélectionner le mode d'image.

- **Brightness** (Luminosité) : permet de régler la luminosité des zones sombres de l'image.
- **Contrast** (Contraste) : permet de régler la luminosité des zones claires de l'image.
- **Color** (Couleur) : permet de régler la saturation colorimétrique de l'image. Un niveau faible peut rendre l'apparence de l'image décolorée. Un niveau trop élevé peut rendre l'apparence de l'image artificielle.
- **Tint** (Teinte) : permet de régler la balance des couleurs de l'image. Choisir cette option pour rendre les tons chair plus naturels.
- **Sharpness** (Netteté) : permet de régler les détails de la couleur de l'image. Si cette option est réglée à un niveau trop élevé, les images sombres peuvent apparaître avec des bordures claires ou blanches.
- **Advanced Video** : permet d'accéder au menu *Picture-Advanced Video* (Image vidéo avancée) où il est possible de régler les options de vidéo avancée.

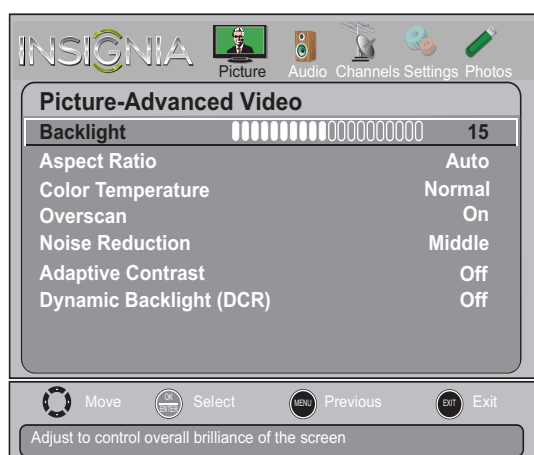

- **Backlight** (Rétro-éclairage) : permet de régler la luminosité globale de l'écran. Lorsque **Dynamic Backlight (DCR)** (Rétroéclairage dynamique) est activé, il est impossible de changer le réglage du rétroéclairage (**Backlight**).

- **Aspect Ratio** : permet de sélectionner le format d'image.

Options pour le format d'image**Exemple****Normal :**

Affiche le format d'écran original. Si le format d'image d'origine est 4:3, l'image télévisée apparaît avec des bandes verticales noires à gauche et à droite de l'écran. Si l'image source a un format de 16:9, ce rapport sera alors sélectionné.

**Zoom :**

Agrandit l'image pour remplir l'écran. Les parties supérieures et inférieures de l'image sont recadrées.

**Panoramique :**

Choisir cette option pour visionner du contenu enregistré dans un format d'image 16:9 (panoramique).

**Cinéma :**

Étirez les bords de l'image, en gardant une image claire au centre.

**Automatique :**

Permet le réglage automatique des paramètres de l'image sur la base de la taille d'écran et de la programmation télévisée.

Remarque : La fonction automatique (**Auto**) est seulement disponible quand l'option zoom automatique (**Auto Zoom**) dans le menu des canaux (**Channels**) est activée (**On**).

**Remarque**

Il est aussi possible d'appuyer sur **ZOOM** pour sélectionner le format d'image.

- **Color Temperature** : permet de régler la température des couleurs. Il est possible de sélectionner **Cool** (Froide : pour rehausser les bleus), **Normal** ou **Warm** (Chaude : pour rehausser les rouges).
- **Overscan** (Surbalayage) : permet de régler la fréquence de reproduction de l'image. Il est possible de sélectionner **On** (Activé) ou **Off** (Désactivé).
- **Noise Reduction** (Réduction du bruit) : permet de diminuer les parasites (neige) de l'image. Il est possible de sélectionner **Low** (Bas), **Middle** (Moyen), **High** (Élevé) ou **Off** (Désactivé).
- **Adaptive Contrast** (Contraste adaptable) : permet de régler automatiquement la finesse de l'image et la luminosité. Il est possible de sélectionner **On** (Activé) ou **Off** (Désactivé).

- **Dynamic Backlight (DCR)** (Rétroéclairage dynamique) : permet de régler le rapport de contraste entre les zones claires et sombres de l'image. Il est possible de sélectionner **Low** (Faible), **High** (Élevé) ou **Off** (Désactivé). Si cette option est réglée sur **Low** ou **High**, il est impossible de changer le réglage du rétroéclairage (**Backlight**).
 - **Reset Picture Settings** : réinitialise tous les paramètres image à ceux d'origine.
- 4 Appuyer sur ◀ ou ▶ pour régler l'option, ou appuyer sur ▲ ou ▼ pour sélectionner un paramètre.
 - 5 Appuyer sur **MENU** pour revenir au menu précédent ou sur **EXIT** (Quitter) pour fermer le menu.

Réglage de l'image de l'ordinateur

Pour régler l'image de l'ordinateur :

- 1 vérifier que le téléviseur est en mode VGA. Pour plus d'informations, voir « [Sélection de la source d'entrée vidéo](#) » à la page 24.
- 2 Appuyer sur **MENU**. Le menu d'écran s'ouvre avec le menu **Picture** (Image) affiché.

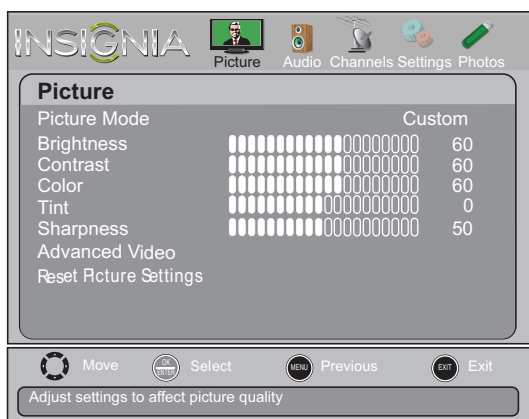

- 3 Appuyer sur ◀ ou ▶ pour sélectionner **Settings** (Paramètres), puis sur **ENTER** (Entrée). Le menu **Settings** s'affiche.

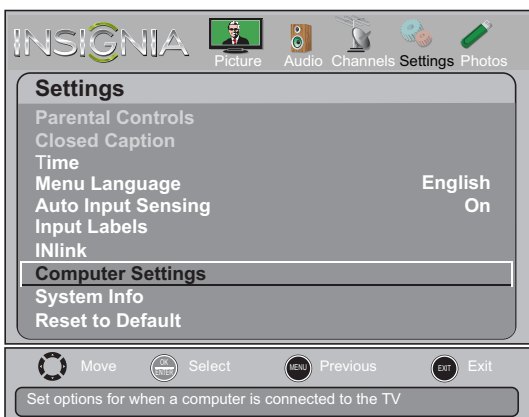

- 4 Appuyer sur ▲ ou ▼ pour mettre en surbrillance **Computer Settings** (Paramètres de l'ordinateur), puis sur **ENTER** (Entrée). Le menu **Settings-Computer Settings** s'affiche.

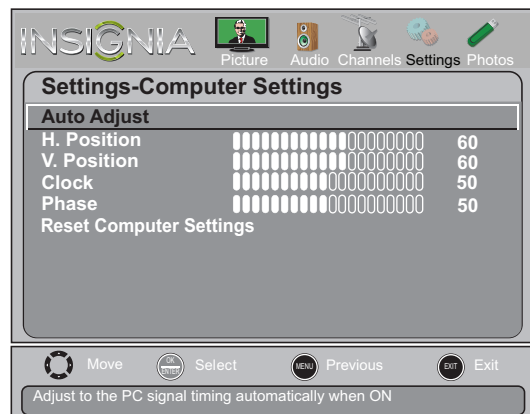

- 5 Appuyer sur ▲ ou ▼ pour mettre en surbrillance une option, puis appuyer sur **ENTER** (Entrée) pour accéder à l'option. Sélections possibles :
 - **Auto Adjust**: permet le réglage automatique des paramètres de l'image, comme la position et la phase.
 - **H. Position** (Position horizontale) : déplace l'image vers la droite ou la gauche de l'écran.
 - **V. Position** (Position verticale) : déplace l'image vers le haut ou le bas de l'écran.
 - **Clock** (Fréquence) : définit la fréquence d'échantillonnage.
 - **Phase** : améliore la netteté d'une image fixe.
 - **Reset Computer Settings** : réinitialise tous les paramètres de l'ordinateur à ceux d'origine.
- 6 Appuyer sur ◀ ou ▶ pour régler l'option, ou appuyer sur ▲ ou ▼ pour sélectionner un paramètre.
- 7 Appuyer sur **MENU** pour revenir au menu précédent ou sur **EXIT** (Quitter) pour fermer le menu.

Réglage du son

Réglage des paramètres sonores

Pour régler les paramètres sonores :

- 1 Appuyer sur **MENU**. Le menu d'écran s'affiche.

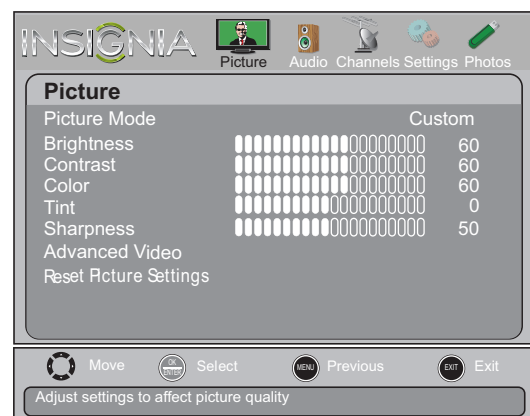

- 2 Appuyer sur ◀ ou ▶ pour mettre en surbrillance **Audio**, puis appuyer sur ▼ ou **ENTER** (Entrée). Le menu *Audio* s'affiche.



- 3 Appuyer sur ▲ ou ▼ pour mettre en surbrillance une option, puis appuyer sur **ENTER** (Entrée) pour accéder à l'option. Sélections possibles :

- **Sound Mode** : pour sélectionner le mode sonore. Il est possible de sélectionner **Standard**, **Theater** (Cinéma), **Music** (Musique), **News** (Journaux télévisés) ou **Custom** (Personnalisé).
- **Balance** : permet de régler l'équilibre entre les canaux audio droit et gauche.
- **Advanced Audio** : permet d'accéder au menu *Audio-Advanced Audio* (Audio avancée) où il est possible de régler d'autres options d'audio avancée.

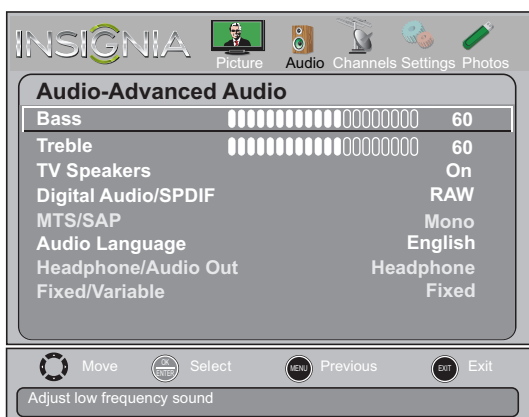

- **Bass** (Graves) : permet de régler les tonalités basses.
- **Treble** (Aigus) : permet de régler les tonalités élevées.
- **TV Speakers** (Haut-parleurs du téléviseur) : permet de sélectionner la source par laquelle l'audio du téléviseur sera reproduite. Il est possible de sélectionner **On** [Activé] (paramètre d'origine) pour reproduire l'audio à partir des haut-parleurs du téléviseur ou **Off** (Désactivé) pour reproduire l'audio à partir des haut-parleurs d'une chaîne audio externe.

- **Digital Audio/SPDIF** (Audio numérique/SPDIF) : transmet l'audio numérique vers un périphérique audio. Il est possible de sélectionner **PCM** (pour une sortie audio stéréo à deux canaux) ou **RAW** (pour passer par l'audio numérique d'origine).
- **MTS/SAP** (Canaux analogiques uniquement) : permet de sélectionner le mode sonore. Sélections possibles :
 - **MONO** : sélectionner cette option en cas de bruit ou de parasites lors de diffusions stéréo à signaux faibles.
 - **STEREO** (Stéréo) : sélectionner cette option pour les émissions diffusées en stéréo.
 - **SAP** : sélectionner cette option pour écouter une émission audio secondaire, s'il en existe.
- **Audio Language** (canaux numériques uniquement) : permet de sélectionner une langue audio différente, si elle est disponible.

Remarque

Il é également possible d'appuyer une ou plusieurs fois sur **MTS/SAP** pour sélectionner le mode sonore.

- **Headphone/Audio Out** (Casque d'écoute/Sortie audio) : il est possible d'utiliser la prise ◻/AUDIO OUT au dos du téléviseur pour connecter un casque d'écoute, un amplificateur, un système de cinéma maison ou une barre de son. Pour la connexion d'un casque d'écoute, sélectionner **Headphone**. Pour la connexion d'un amplificateur, un système de cinéma maison ou une barre de son, sélectionner **Audio Out**.
 - **Fixed/Variable** (Fixe/Variable) : si **Headphone/Audio Out** (Casque d'écoute/Sortie audio) est réglé sur **Audio Out**, ce paramètre sélectionne la télécommande utilisée pour contrôler le volume du périphérique connecté à la prise ◻/AUDIO OUT. Sélectionner **Fixed** pour utiliser la télécommande qui accompagne le périphérique connecté. Sélectionner **Variable** pour utiliser la télécommande livrée avec le téléviseur.
 - **Reset Audio Settings** : réinitialise tous les paramètres audio à ceux par défaut.
- 4 Appuyer sur ◀ ou ▶ pour régler l'option, ou appuyer sur ▲ ou ▼ pour sélectionner un paramètre.
- 5 Appuyer sur **MENU** pour revenir au menu précédent ou sur **EXIT** (Quitter) pour fermer le menu.

Sélection du périphérique connecté à la prise AUDIO OUT (Sortie audio)

En cas de connexion d'un casque d'écoute, un amplificateur, un système de cinéma maison ou une barre de son à la prise **AUDIO OUT** au dos du téléviseur, un écran s'affiche permettant de sélectionner le périphérique connecté. Si le périphérique connecté est un amplificateur, un système de cinéma maison ou une barre de son, il est possible de sélectionner la télécommande souhaitée pour contrôler le volume du périphérique.

Pour sélectionner un périphérique connecté à la prise AUDIO OUT (Sortie audio) :

- 1 Connecter un casque d'écoute ou un périphérique audio (un amplificateur, un système de cinéma maison ou une barre de son) à la prise **AUDIO OUT** au dos du téléviseur. L'écran suivant s'affiche.

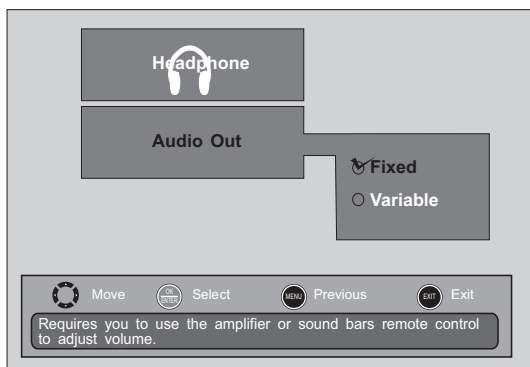

- 2 Pour connecter un casque d'écoute, appuyer sur **▲** ou **▼** pour sélectionner **Headphone** (Casque d'écoute), puis sur **ENTER** (Entrée).

OU

Pour connecter un amplificateur, un système de cinéma maison ou une barre de son, appuyer sur **▲** ou **▼** pour sélectionner **Audio Out** (Sortie audio), puis sur **ENTER**. Appuyer sur **▲** ou **▼** pour sélectionner **Fixed** (Fixe) ou **Variable**, puis appuyer sur **ENTER**.

- **Fixed** permet d'utiliser la télécommande qui accompagne l'amplificateur, le système de cinéma maison ou la barre de son pour contrôler le volume du périphérique.
- **Variable** permet d'utiliser la télécommande livrée avec le téléviseur pour contrôler le volume du périphérique.

Remarques

L'affichage de la sortie audio disparaît après quelques secondes. Si aucune sélection n'a été effectuée, il est possible de sélectionner le périphérique connecté (paramètre **Headphone/Audio Out**) et la télécommande (paramètre **Fixed/Variable**) à partir du menu **Audio-Advanced Audio** (Audio - Audio avancé).

Écoute uniquement de l'audio du téléviseur

Il est possible de désactiver l'affichage de l'image d'une émission télévisée et d'écouter seulement l'audio.

Pour écouter seulement l'audio d'une émission télévisée :

- 1 Appuyer sur **MENU**. Le menu d'écran s'affiche.

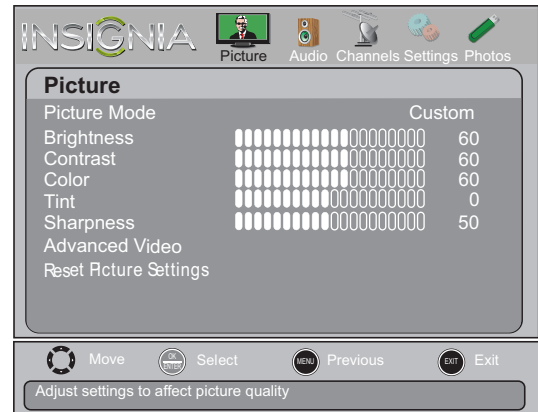

- 2 Appuyer sur **◀** ou **▶** pour mettre en **Channels** (Canaux), puis appuyer sur **▼** ou **ENTER** (Entrée). Le menu **Channels** s'affiche.

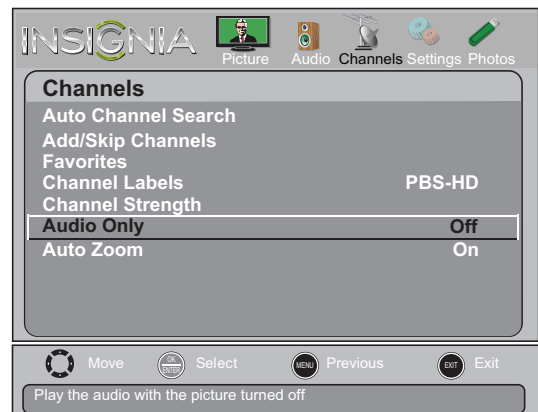

- 3 Appuyer sur **▲** ou **▼** pour mettre en surbrillance **Audio Only** (Audio seulement), puis sur **ENTER** (Entrée).
- 4 Appuyer sur **▲** ou **▼** pour activer l'option **(On)**.
- 5 Appuyer sur **MENU** pour revenir au menu précédent ou sur **EXIT** (Quitter) pour fermer le menu.

Remarques

- **Audio Only** (Audio uniquement) n'est disponible que si la source d'entrée est le téléviseur et si le celui-ci reçoit un signal.
- Pour quitter le mode Audio Only, appuyer sur n'importe quelle touche. En quittant le mode seulement audio, l'option **Audio Only** est automatiquement désactivée (**Off**).

Modification des paramètres des canaux

Recherche automatique des canaux

Lorsque l'utilisateur effectue la recherche des canaux, l'appareil recherche les canaux disponibles et les mémorise dans la liste des canaux. En appuyant sur **CH** \wedge ou **CH** \vee , le téléviseur passe au canal suivant ou précédent de la liste des canaux.

Si la source du signal change, par exemple en cas de passage d'une antenne extérieure à la télévision câblée (sans récepteur), il est nécessaire d'effectuer une recherche des canaux.

Pour rechercher des canaux automatiquement :

- 1 Appuyer sur **MENU**. Le menu d'écran s'affiche.

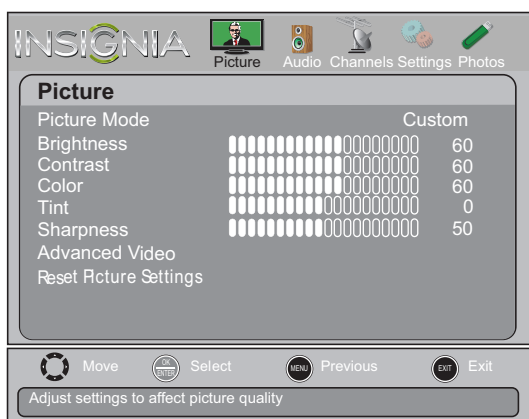

- 2 Appuyer sur \blacktriangleleft ou \blacktriangleright pour mettre en **Channels** (Canaux), puis appuyer sur \blacktriangledown ou **ENTER** (Entrée). Le menu *Channels* s'affiche.

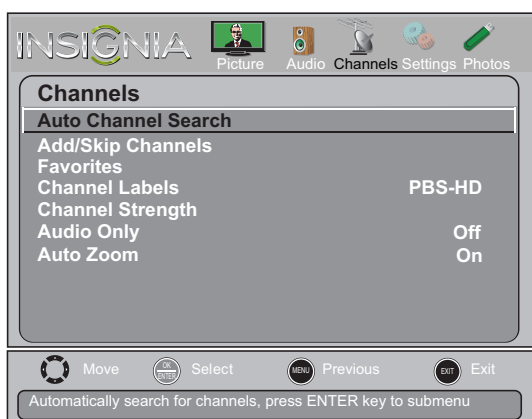

- 3 Appuyer sur \blacktriangle ou \blacktriangledown pour mettre en surbrillance **Auto Channel Search** (Recherche automatique des canaux), puis sur **ENTER** (Entrée). L'écran *Channels-Auto Channel Search* s'affiche.

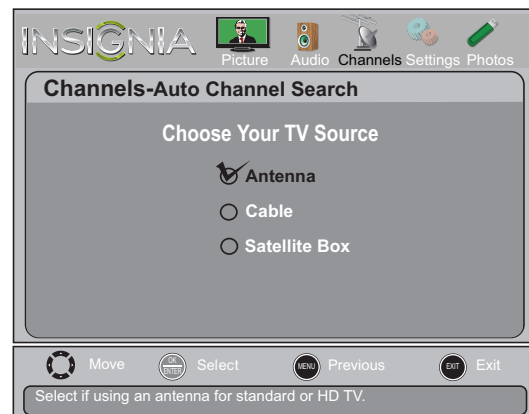

- 4 Appuyer sur \blacktriangle ou \blacktriangledown pour mettre en surbrillance **Antenna** (Antenne), **Cable** (Récepteur câble) ou **Satellite Box** (Récepteur satellite), puis appuyer sur **ENTER** (Entrée).

A Si **Antenna** a été sélectionné, le téléviseur recherche les canaux disponibles. Ceci peut prendre plusieurs minutes.

B Si **Cable** a été sélectionné, un message demande si un récepteur câble est connecté.

- Sélectionner **No** (Non), puis appuyer sur **ENTER** (Entrée) si aucun récepteur câble n'est connecté. Le téléviseur recherche les canaux disponibles. Ceci peut prendre plusieurs minutes.
- Sélectionner **Yes** (Oui), puis appuyer sur **ENTER** si un récepteur câble est connecté. Un message demande comment le récepteur câble est connecté au téléviseur :

- Sélectionner **AV, Component, or HDMI**, puis appuyer sur **ENTER** (Entrée) si un de ces câbles a été utilisé pour connecter le récepteur câble. Prendre connaissance du message, puis appuyer sur **ENTER** pour fermer l'assistant.
- Sélectionner **Coaxial**, puis appuyer sur **ENTER** si le récepteur câble est connecté au téléviseur à l'aide d'un câble coaxial. Prendre connaissance du message, puis appuyer sur **ENTER** pour commencer la recherche des canaux (uniquement les canaux VHF).

C Si **Satellite Box** a été sélectionné, un message demande comment le récepteur satellite est connecté au téléviseur :

- Sélectionner **AV, Component, or HDMI**, puis appuyer sur **ENTER** (Entrée) si un de ces câbles a été utilisé pour connecter le récepteur satellite. Prendre connaissance du message, puis appuyer sur **ENTER** pour fermer l'assistant.

- Sélectionner **Coaxial**, puis appuyer sur **ENTER** si le récepteur satellite est connecté au téléviseur à l'aide d'un câble coaxial. Prendre connaissance du message, puis appuyer sur **ENTER** pour commencer la recherche des canaux (uniquement les canaux VHF).

Masquage de canaux

Il est possible de masquer des canaux de la liste. En appuyant sur **CH** \wedge ou **CH** \vee , le téléviseur saute les canaux masqués. Mais il est toujours possible de syntoniser un canal masqué à l'aide des touches numériques.

Pour masquer des canaux :

- 1 Appuyer sur **MENU**. Le menu d'écran s'affiche.

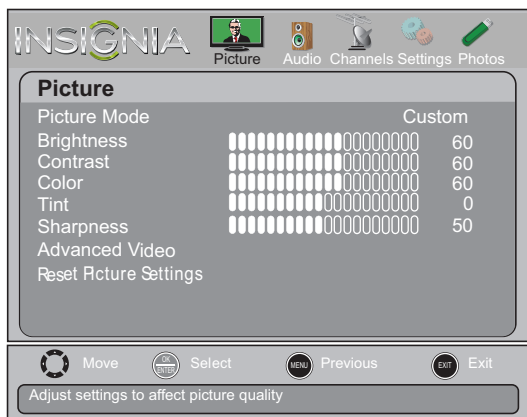

- 2 Appuyer sur \leftarrow ou \rightarrow pour mettre en **Channels** (Canaux), puis appuyer sur ∇ ou **ENTER** (Entrée). Le menu *Channels* s'affiche.

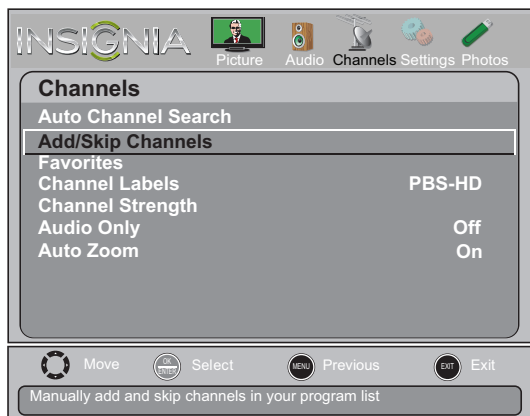

- 3 Appuyer sur \blacktriangle ou \blacktriangledown pour mettre en surbrillance **Add/Skip Channels** (Ajouter/sauter des canaux), puis sur **ENTER** (Entrée). L'écran *Channels-Add/Skip Channels* s'affiche.

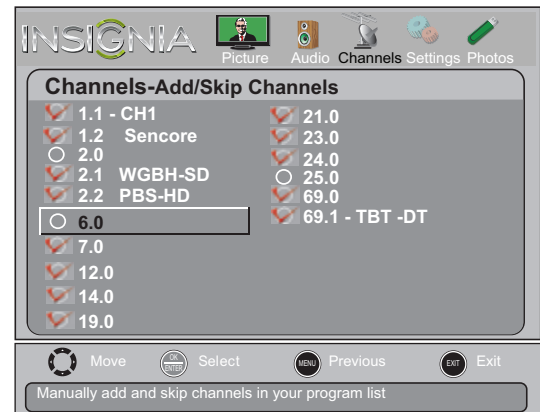

- 4 Appuyer sur \blacktriangle \blacktriangledown \leftarrow ou \rightarrow pour mettre en surbrillance le canal à masquer, puis sur **ENTER** (Entrée). La coche disparaît.

Remarques

- Un canal coché n'est pas masqué. Un canal qui n'est pas coché est masqué.
- Si la liste contient plus d'une page, appuyer sur \blacktriangle ou \blacktriangledown pour faire défiler les pages.

- 5 Appuyer sur **MENU** pour revenir au menu précédent ou sur **EXIT** (Quitter) pour fermer le menu.

Configuration de la liste des canaux favoris

Il est possible de créer une liste des canaux favoris, ce qui permet de les parcourir facilement en appuyant sur **FAVORITE**, puis en sélectionnant un canal dans la liste des canaux favoris.

Pour configurer une liste des canaux favoris :

- 1 Appuyer sur **MENU**. Le menu d'écran s'affiche.

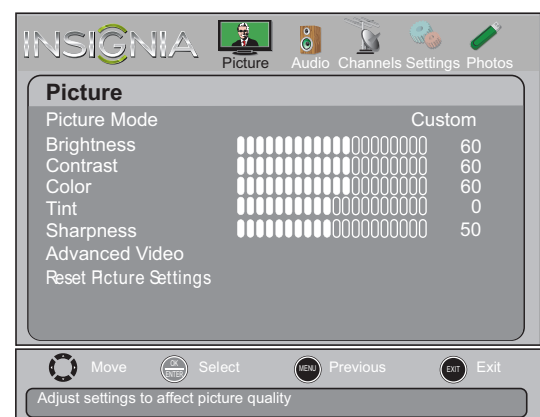

- 2 Appuyer sur ◀ ou ▶ pour mettre en **Channels** (Canaux), puis appuyer sur ▼ ou **ENTER** (Entrée). Le menu *Channels* s'affiche.



- 3 Appuyer sur ▲ ou ▼ pour mettre en surbrillance **Favorites** (Favoris), puis sur **ENTER** (Entrée). L'écran *Channels-Favorites* s'affiche.

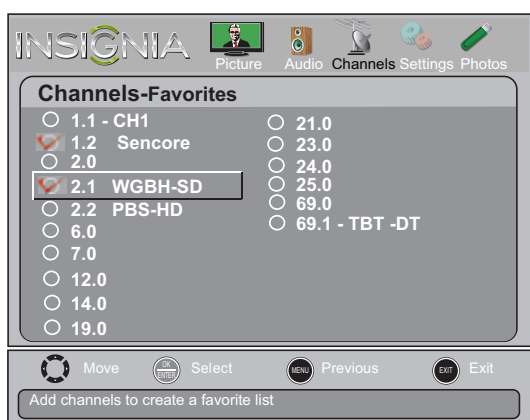

- 4 Appuyer sur ▲ ▼ ◀ ou ▶ pour mettre en surbrillance le canal à ajouter à la liste des favoris, puis sur **ENTER** (Entrée). Une coche s'affiche à côté du canal.

Remarques

- Pour supprimer un canal de la liste des favoris, mettre le canal en surbrillance puis appuyer sur **ENTER** (Entrée). La coche disparaît et le canal est supprimé de la liste.
- Si la liste contient plus d'une page, appuyer sur ▲ ou ▼ pour faire défiler les pages.

- 5 Appuyer sur **MENU** pour revenir au menu précédent ou sur **EXIT** (Quitter) pour fermer le menu.

Visualisation d'un canal favori

Pour visualiser un canal favori :

- 1 Appuyer sur **FAVORITE** (Favoris). La liste des canaux favoris s'affiche.
- 2 Appuyer sur ▲ ou ▼ pour mettre en surbrillance un canal, puis sur **ENTER** (Entrée).

Ajout ou modification d'une étiquette de canal

Si un canal n'a pas encore d'étiquette, il est possible de l'étiqueter pour l'identifier plus facilement. Il est également possible de modifier l'étiquette d'un canal déjà étiqueté.

Pour ajouter ou modifier une étiquette de canal :

- 1 Appuyer sur **MENU**. Le menu d'écran s'affiche.

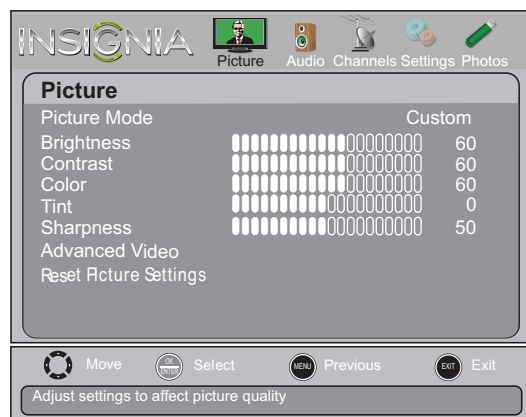

- 2 Appuyer sur ◀ ou ▶ pour mettre en **Channels** (Canaux), puis appuyer sur ▼ ou **ENTER** (Entrée). Le menu *Channels* s'affiche.

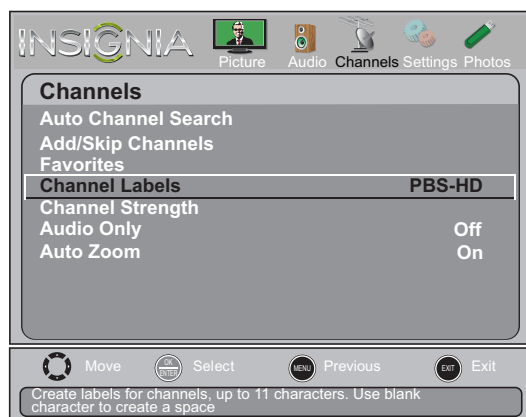

- 3 Appuyer sur ▲ ou ▼ pour mettre en surbrillance **Channel Labels** (Étiquettes de canaux), puis sur **ENTER** (Entrée). L'écran *Channels-Channel Label* s'affiche avec le champ du numéro de canal en surbrillance.



- Appuyer sur ▲ ou ▼ pour sélectionner le canal à étiqueter, puis sur ► pour aller au champ de l'étiquette du canal.



- Appuyer sur ◀ ou ▶ pour mettre en **Channels** (Canaux), puis appuyer sur ▼ ou **ENTER** (Entrée). Le menu *Channels* s'affiche.

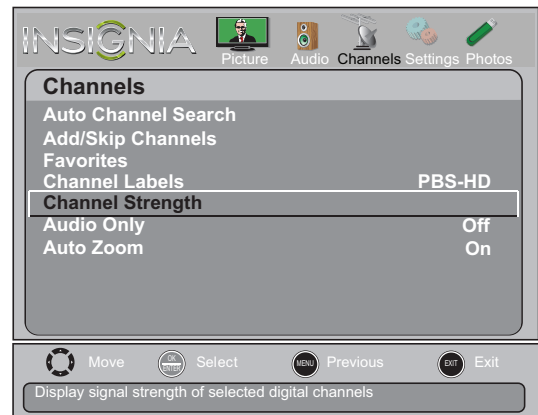

- Appuyer sur ▲ ou ▼ pour sélectionner un caractère, puis sur ◀ ou ▶ pour aller à la position de caractère précédente ou suivante. Répéter cette étape pour ajouter d'autres caractères. Il est possible d'ajouter jusqu'à 11 caractères.
- Quand l'étiquette souhaitée a été saisie, appuyer sur **MENU**.
- Appuyer sur **EXIT** (Quitter) pour fermer le menu.

Vérification de la puissance du signal numérique

Il est possible de vérifier la puissance du signal numérique pour déterminer si un réglage de l'antenne ou de l'entrée du câble numérique est nécessaire. Plus puissant sera le signal et moins l'image sera dégradée.

Pour vérifier la puissance du signal numérique :

- Appuyer sur **MENU**. Le menu d'écran s'affiche.

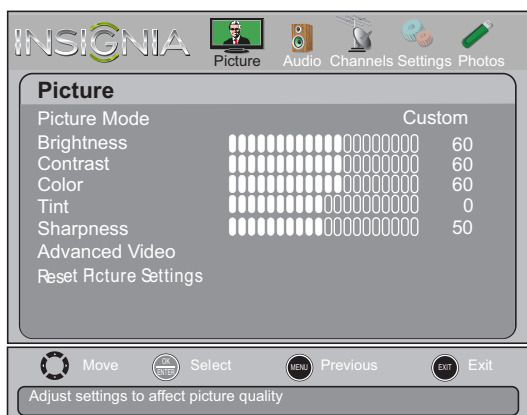

- Appuyer sur ▲ ou ▼ pour mettre en surbrillance **Channel Strength** (Puissance du signal), puis sur **ENTER** (Entrée). L'échelle de puissance du signal s'affiche.



- Appuyer sur **MENU** pour revenir au menu précédent ou sur **EXIT** (Quitter) pour fermer le menu.

Configuration des contrôles parentaux

Configuration ou modification du mot de passe

Les contrôles parentaux permettent aux parents d'empêcher leurs enfants de voir des programmes télévisés inappropriés. Quand ils sont configurés, les contrôles parentaux identifient la classification du programme (à l'exception de certaines émissions comme les journaux télévisés et le sport) et interdisent l'accès aux émissions dont la classification est supérieure à celle qui a été sélectionnée. Pour regarder des émissions qui ont une classification supérieure à celle sélectionnée, il faut saisir un mot de passe.

Pour configurer ou modifier le mot de passe :

- 1 Appuyer sur **MENU**. Le menu d'écran s'affiche.

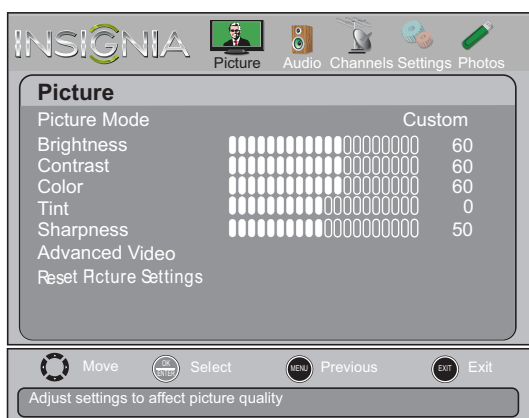

- 2 Appuyer sur **◀** ou **▶** pour mettre en surbrillance **Settings** (Configuration), puis sur **▼** ou **ENTER** (Entrée). Le menu *Settings* s'affiche avec **Parental Controls** (Contrôles parentaux) sélectionné.

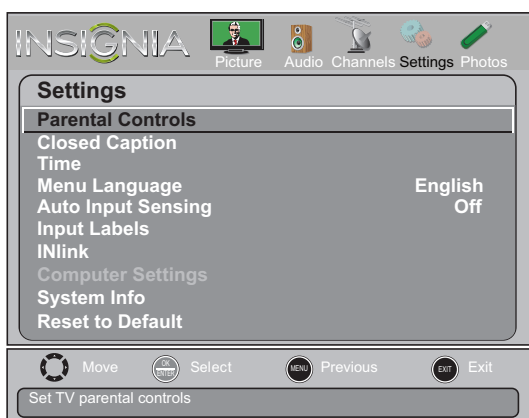

- 3 Appuyer sur **ENTER** (Entrée). L'écran *Enter Password* (Saisir le mot de passe) s'affiche.

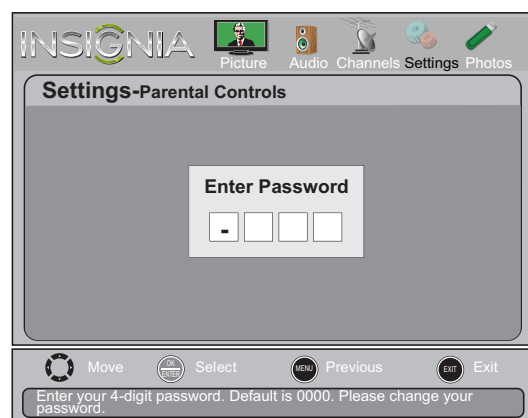

- 4 Utiliser les touches numériques pour saisir un mot de passe à quatre chiffres. Le mot de passe par défaut est **0000**. Le mot de passe doit être modifié en utilisant une série de chiffres facile à retenir. Le menu *Parental Controls* s'affiche.

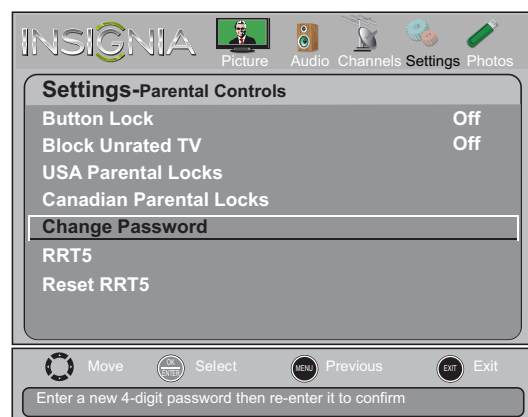

- 5 Appuyer sur **▲** ou **▼** pour mettre en surbrillance **Change Password** (Changer le mot de passe), puis sur **ENTER**. L'écran *Settings-Parental Controls-Change Password* s'affiche.

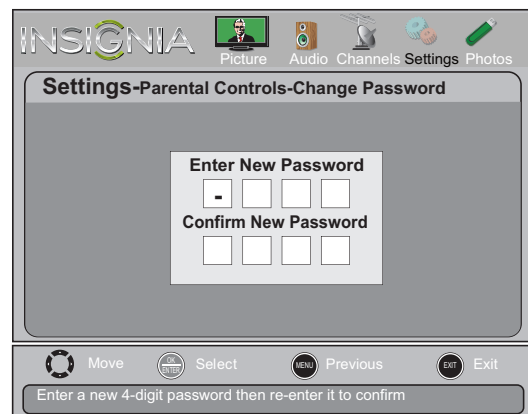

- 6 Utiliser les touches numériques pour saisir le nouveau mot de passe, puis le saisir une deuxième fois. Le message « Password successfully changed » (Mot de passe modifié) s'affiche.

Remarque

En cas d'oubli du mot de passe, saisir **9999**.

- 7 Appuyer sur **MENU** pour revenir au menu précédent ou sur **EXIT** (Quitter) pour fermer le menu.

Verrouillage des touches de commande

Quand le verrouillage des touches est activé (**On**), les touches du panneau de commandes sur le côté du téléviseur sont verrouillées et seule la télécommande permet de faire fonctionner le téléviseur.

Pour verrouiller les touches de commande :

- 1 Appuyer sur **MENU**. Le menu d'écran s'affiche.

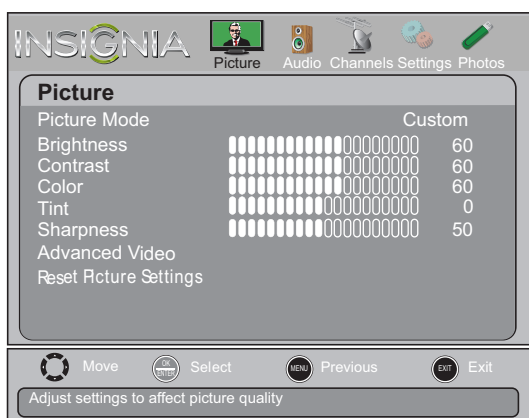

- 2 Appuyer sur **◀** ou **▶** pour mettre en surbrillance **Settings** (Configuration), puis sur **▼** ou **ENTER** (Entrée). Le menu *Settings* s'affiche avec **Parental Controls** (Contrôles parentaux) sélectionné.

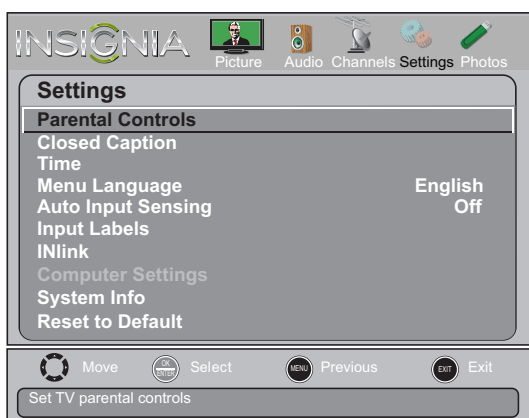

- 3 Appuyer sur **ENTER** (Entrée). L'écran *Enter Password* (Saisir le mot de passe) s'affiche.

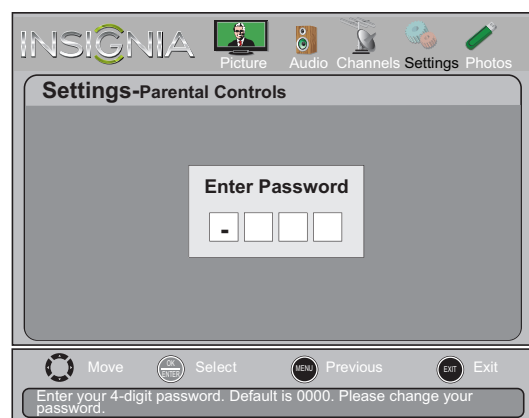

- 4 Utiliser les touches numériques pour saisir un mot de passe à quatre chiffres. Le menu *Settings-Parental Controls* s'affiche avec **Button Lock** (Verrouillage des touches) en surbrillance.

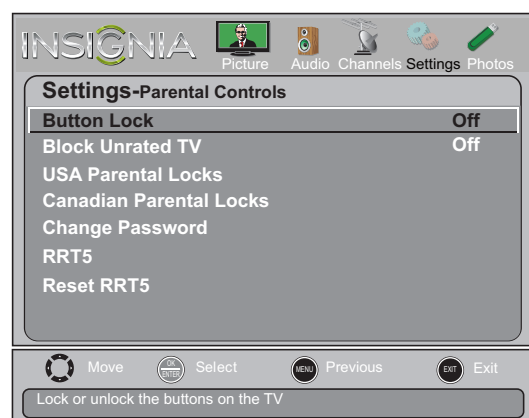

- 5 Appuyer sur **ENTER** (Entrée).
- 6 Appuyer sur **▲** ou **▼** pour sélectionner **On** (verrouillage des touches) ou **Off** (déverrouillage des touches).
- 7 Appuyer sur **MENU** pour revenir au menu précédent ou sur **EXIT** (Quitter) pour fermer le menu.

Interdiction d'une émission télévisée non classifiée

Pour interdire des émissions télévisées non classifiées :

- 1 Appuyer sur **MENU**. Le menu d'écran s'affiche.

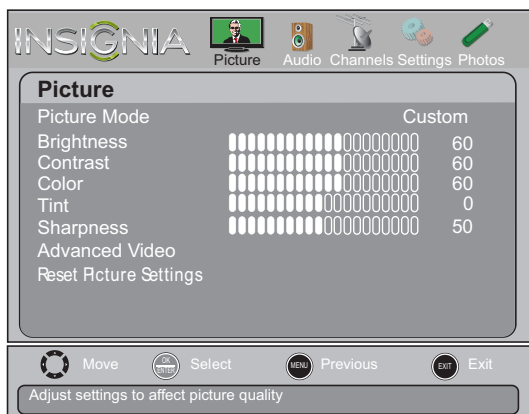

- 2 Appuyer sur ◀ ou ▶ pour mettre en surbrillance **Settings** (Configuration), puis sur ▼ ou **ENTER** (Entrée). Le menu *Settings* s'affiche avec **Parental Controls** (Contrôles parentaux) sélectionné.

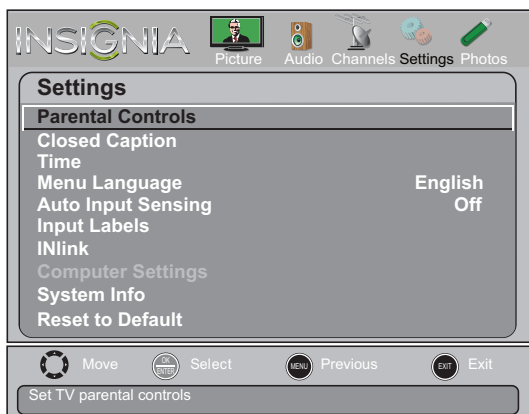

- 3 Appuyer sur **ENTER** (Entrée). L'écran *Enter Password* (Saisir le mot de passe) s'affiche.

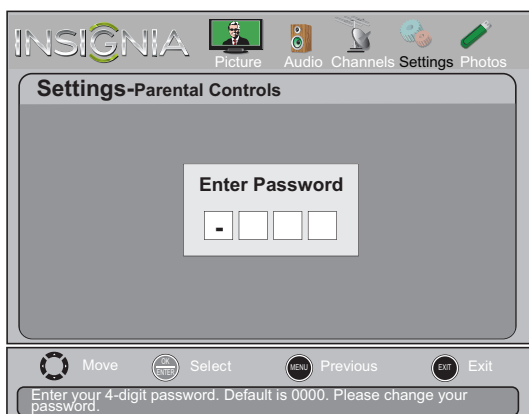

- 4 Utiliser les touches numériques pour saisir un mot de passe à quatre chiffres. Le menu *Settings-Parental Controls* s'affiche.



- 5 Appuyer sur ▲ ou ▼ pour mettre en surbrillance **Block Unrated TV** (Interdiction des émissions télévisées non classifiées), puis sur **ENTER**.
- 6 Appuyer sur ▲ ou ▼ pour sélectionner **On** (Activée : interdit les émissions non classifiées) ou **Off** (Désactivée : autorise les émissions non classifiées).
- 7 Appuyer sur **MENU** pour revenir au menu précédent ou sur **EXIT** (Quitter) pour fermer le menu.

Configuration des niveaux de contrôles parentaux

Il est possible de régler les contrôles parentaux pour les États-Unis et le Canada.

Niveaux de classification pour les États-Unis

Classifications TV aux États-Unis	
NONE (Aucune)	Non classifié
TV-Y	Enfants de tous âges
TV-Y7	Destiné aux enfants de 7 ans et plus
TV-G	Tous publics
TV-PG	Surveillance parentale suggérée
TV-14	Surveillance parentale fortement suggérée
TV-MA	Adultes seulement

Certaines des classifications des directives parentales de télévision fondées sur une tranche d'âge spécifique ont aussi une classification en fonction du contenu.

Classifications de télévision aux États-Unis (fondées sur le contenu)

Tous	Toutes les classifications sont interdites
FV	Violence fictive
L	Vulgarités
S	Situations à caractère sexuel
V	Violence
D	Dialogues à caractère sexuel

Classification des films (MPAA) aux États-Unis

None (Aucune)	Le film n'est pas classifié.
G	Tous publics
PG	Surveillance parentale suggérée
PG-13	Destiné aux enfants de 13 ans et plus
R	Surveillance parentale suggérée pour les enfants de moins de 17 ans
NC-17	Non recommandé pour les moins de 17 ans
X	Pour adultes uniquement.

Niveaux de classification pour le Canada

Classifications pour le Canada anglophone

E	Émission exemptée
C	Destiné à tous les âges
C8+	Destiné aux enfants de 8 ans et plus
G	Tous publics
PG	Surveillance parentale suggérée
14+	Destiné aux enfants de 14 ans et plus
18+	Pour adultes uniquement

Classifications du Canada francophone

E	Émission exemptée
G	Tous publics
8 ans+	Destiné aux enfants de 8 ans et plus
13 ans+	Destiné aux enfants de 13 ans et plus
16 ans+	Destiné aux enfants de 16 ans et plus
18 ans+	Pour adultes uniquement

Pour configurer les niveaux de contrôles parentaux :

- Appuyer sur **MENU**. Le menu d'écran s'affiche.

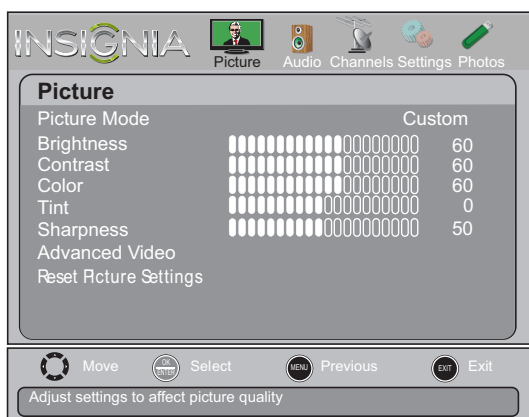

- Appuyer sur **◀** ou **▶** pour mettre en surbrillance **Settings** (Configuration), puis sur **▼** ou **ENTER** (Entrée). Le menu **Settings** s'affiche avec **Parental Controls** (Contrôles parentaux) sélectionné.

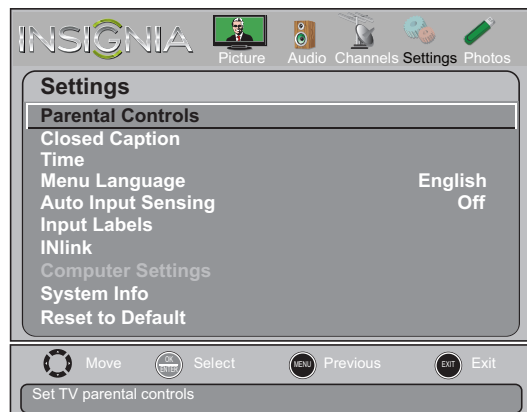

- Appuyer sur **ENTER** (Entrée). L'écran **Enter Password** (Saisir le mot de passe) s'affiche.

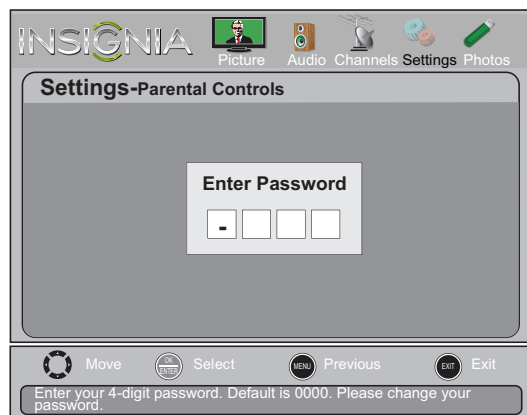

- Utiliser les touches numériques pour saisir un mot de passe à quatre chiffres. Le menu **Settings-Parental Controls** s'affiche.



- 5 Appuyer sur ▲ ou ▼ pour mettre en surbrillance **USA Parental Locks** (Contrôles parentaux aux États-Unis), puis sur **ENTER** (Entrée). Pour configurer les classifications du Canada, sélectionner **Canadian Parental Locks** (Contrôles parentaux au Canada).

Contrôles parentaux aux États-Unis

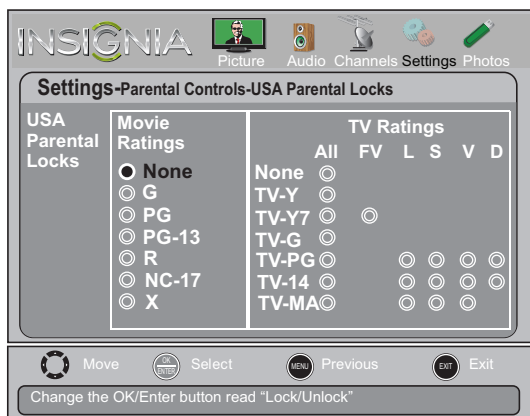

Contrôles parentaux au Canada

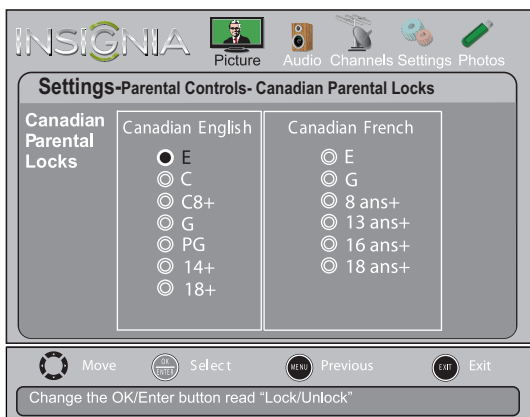

- 6 Appuyer sur ◀ ou ▶ pour mettre en surbrillance :
- **Movie Ratings** (Classification des films) ou **TV Ratings** (Classification des émissions télévisées) aux États-Unis.
 - **English Rating** (Classification du Canada anglophone) ou **French Rating** (Classification du Canada francophone).
- 7 Appuyer sur ▲ ou ▼ pour sélectionner la classification souhaitée. Si une classification comporte des sous-classifications, appuyer sur ◀ ou ▶ pour mettre en surbrillance une classification.

Remarque

L'interdiction d'une classification s'applique à cette classification et à toutes les classifications supérieures.

- 8 Appuyer sur **ENTER** (Entrée) pour confirmer. Quand une classification est interdite, une icône de cadenas apparaît.
- 9 Appuyer sur **MENU** pour revenir au menu précédent ou sur **EXIT** (Quitter) pour fermer le menu.

Téléchargement de l'information sur la classification

Il est possible de télécharger une information sur la classification à utiliser pour le réglage des contrôles parentaux.

Pour télécharger des informations sur les classifications :

- 1 Appuyer sur **MENU**. Le menu d'écran s'affiche.

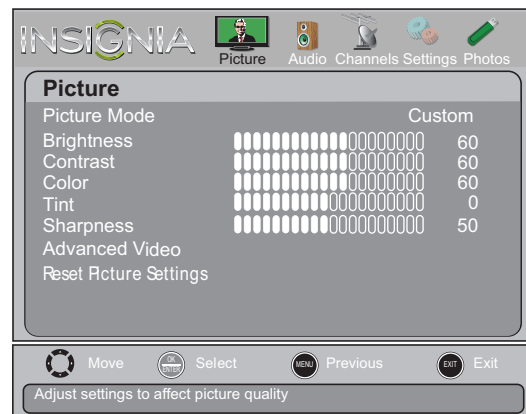

- 2 Appuyer sur ◀ ou ▶ pour mettre en surbrillance **Settings** (Configuration), puis sur ▼ ou **ENTER** (Entrée). Le menu **Settings** s'affiche avec **Parental Controls** (Contrôles parentaux) sélectionné.

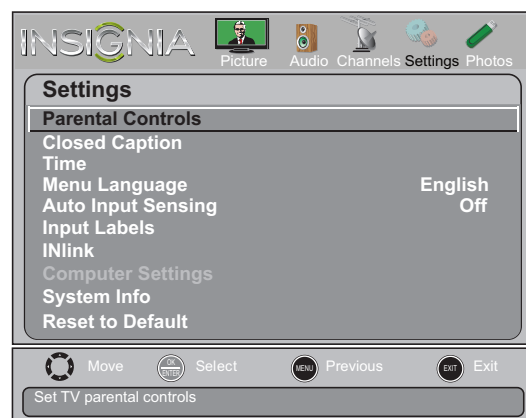

- 3 Appuyer sur **ENTER** (Entrée). L'écran **Enter Password** (Saisir le mot de passe) s'affiche.

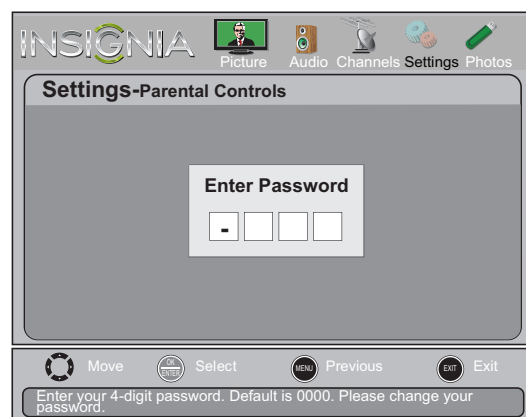

- Utiliser les touches numériques pour saisir un mot de passe à quatre chiffres. Le menu *Settings-Parental Controls* s'affiche.

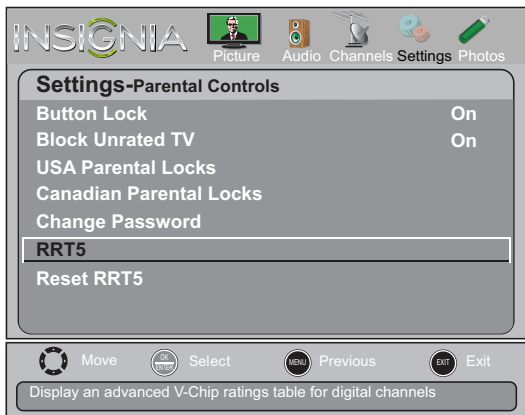

- Appuyer sur ◀ ou ▶ pour mettre en surbrillance **Settings** (Configuration), puis sur ▼ ou **ENTER** (Entrée). Le menu *Settings* s'affiche.

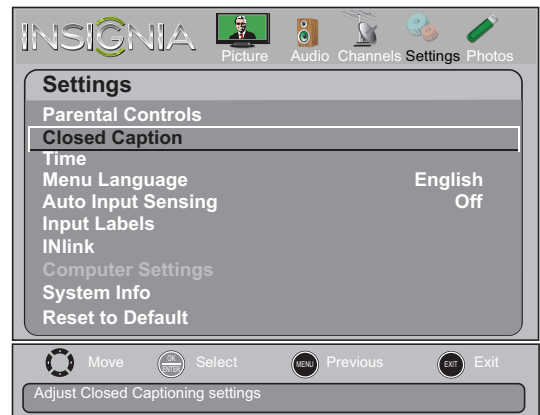

- Appuyer sur ▲ ou ▼ pour mettre en surbrillance **RRT5**, puis sur **ENTER** (Entrée).
Si l'émission est diffusée avec une information sur la classification RRT5, celle-ci est téléchargée automatiquement et peut être utilisée pour les contrôles parentaux.
- Pour réinitialiser l'information RRT5 à celle d'origine, appuyer sur ▲ ou ▼ pour mettre en surbrillance **Reset RRT5** (Réinitialiser RRT5), puis sur **ENTER** (Entrée). Un écran s'affiche.
- Suivre les instructions à l'écran pour réinitialiser l'information RRT5.

- Appuyer sur ▲ ou ▼ pour mettre en surbrillance **Closed Caption** (Sous-titres codés), puis sur **ENTER** (Entrée). Le menu *Settings-Closed Caption* (Configuration des sous-titres codés) s'affiche.

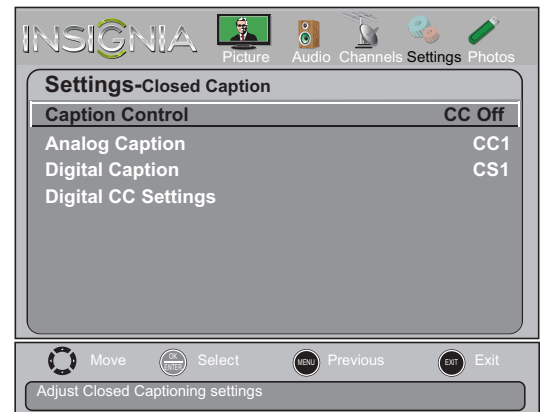

Utilisation des sous-titres codés

Activation et désactivation des sous-titres codés

Pour activer ou désactiver les sous-titres codés :

- Appuyer sur **MENU**. Le menu d'écran s'affiche.

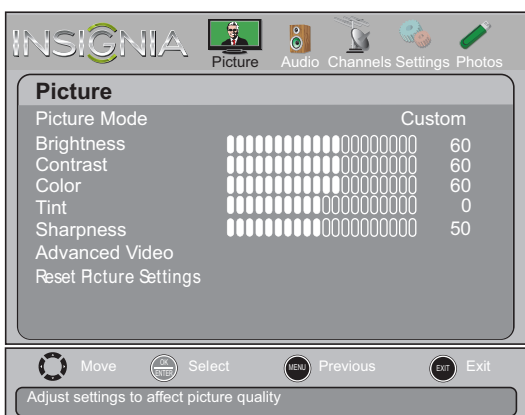

- Appuyer sur ▲ ou ▼ pour mettre en surbrillance **Caption Control** (Contrôle des sous-titres codés), puis sur **ENTER**. Un menu s'affiche.
- Appuyer sur ▲ ou ▼ pour sélectionner **CC Off** (désactive les sous-titres codés), **CC On** (active les sous-titres codés) ou **CC On When Mute** (active les sous-titres codés quand le son est en sourdine).
- Appuyer sur **MENU** pour revenir au menu précédent ou sur **EXIT** (Quitter) pour fermer le menu.

Remarque

Il est aussi possible d'appuyer sur **CCD** (Sous-titres codés) pour activer ou désactiver les sous-titres codés.

Sélection du mode des sous-titres codés analogiques

Pour sélectionner le mode des sous-titres codés analogiques :

- 1 Appuyer sur **MENU**. Le menu d'écran s'affiche.

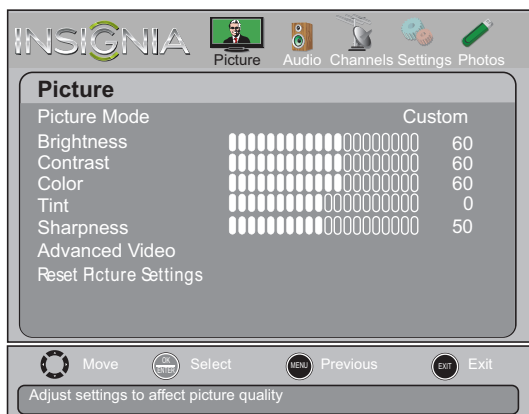

- 2 Appuyer sur ◀ ou ▶ pour mettre en surbrillance **Settings** (Configuration), puis sur ▼ ou **ENTER** (Entrée). Le menu *Settings* s'affiche.

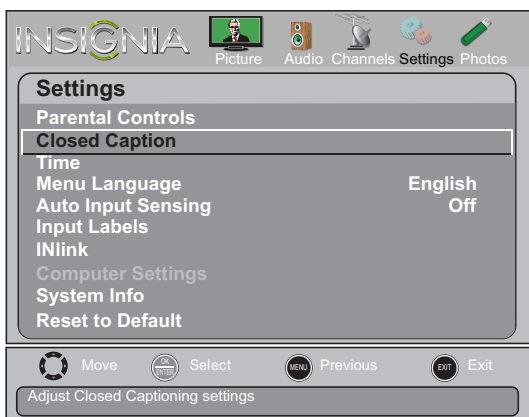

- 3 Appuyer sur ▲ ou ▼ pour mettre en surbrillance **Closed Caption** (Sous-titres codés), puis sur **ENTER** (Entrée). Le menu *Settings-Closed Caption* (Configuration des sous-titres codés) s'affiche.

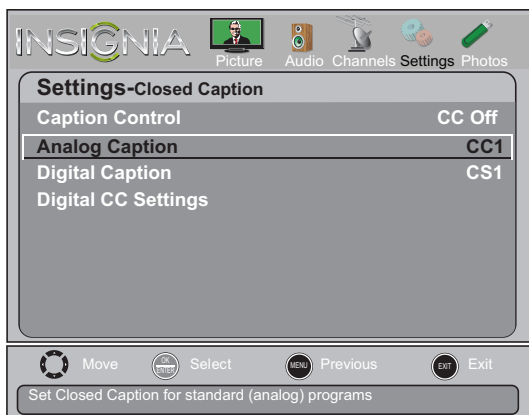

- 4 Appuyer sur ▲ ou ▼ pour mettre en surbrillance **Analog Caption** (Sous-titres codés analogiques), puis sur **ENTER**. Un menu s'affiche.

- 5 Appuyer sur ▲ ou ▼ pour une option de sous-titres codés analogiques. Sélections possibles :

- **CC1 à CC4** : les sous-titres codés s'affichent sur une petite bande noire dans la partie inférieure de l'écran. **CC1** affiche en général une version écrite de l'audio. **CC2 à CC4** affichent l'information fournie par le télédiffuseur.
- **Text1 à Text4** : les sous-titres codés s'affichent sur la moitié ou la totalité de l'écran. **Text1 à Text4** affichent l'information sur le contenu fournie par le télédiffuseur.

- 6 Appuyer sur **MENU** pour revenir au menu précédent ou sur **EXIT** (Quitter) pour fermer le menu.

Personnalisation du style des sous-titres codés numériques

Pour personnaliser les styles des sous-titres codés numériques :

- 1 Appuyer sur **MENU**. Le menu d'écran s'affiche.



- 2 Appuyer sur ◀ ou ▶ pour mettre en surbrillance **Settings** (Configuration), puis sur ▼ ou **ENTER** (Entrée). Le menu *Settings* s'affiche.

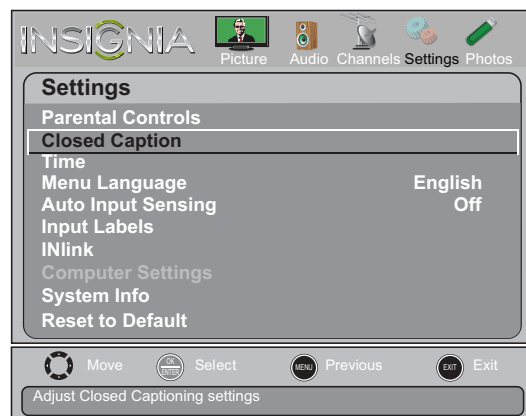

- 3 Appuyer sur ▲ ou ▼ pour mettre en surbrillance **Closed Caption** (Sous-titres codés), puis sur **ENTER** (Entrée). Le menu *Settings-Closed Caption* (Configuration des sous-titres codés) s'affiche.

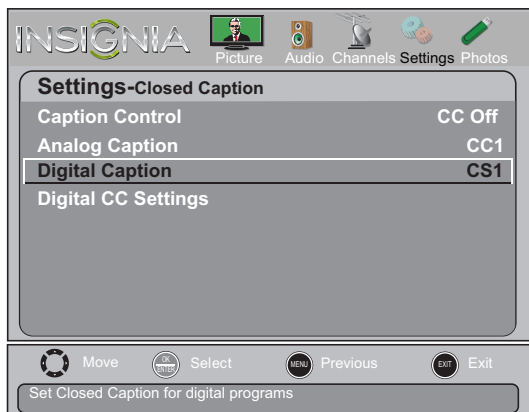

- 4 Appuyer sur ▲ ou ▼ pour mettre en surbrillance **Digital Caption** (Sous-titres codés numériques), puis sur **ENTER** (Entrée). Un menu s'affiche.
- 5 Appuyer sur ▲ ou ▼ pour mettre en surbrillance un paramètre de sous-titres codés numériques, puis sur **ENTER** (Entrée). Choisir de **CS1** à **CS6** ou **CC1** à **CC4**.
- 6 Appuyer sur ▲ ou ▼ pour mettre en surbrillance **Digital CC Settings** (Configuration des sous-titres codés numériques), puis appuyer sur **ENTER** (Entrée). Le menu *Settings-Closed Caption-Digital CC Settings* (Paramètres - Sous-titres codés - Configuration des sous-titres numériques) s'affiche avec **Style** en surbrillance.

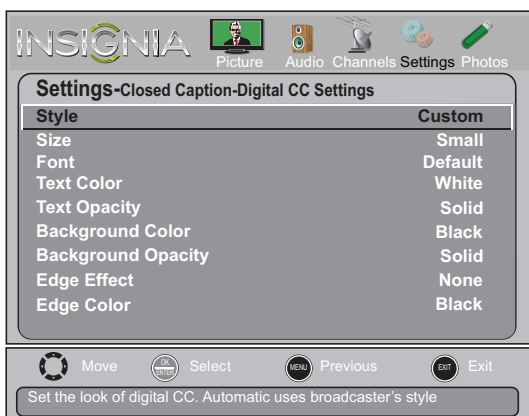

- 7 Appuyer de façon répétée sur **ENTER** (Entrée), appuyer sur ▲ ou ▼ pour sélectionner **Custom** (Personnalisé), puis appuyer sur **ENTER** (Entrée).
- 8 Appuyer sur ▲ ou ▼ pour mettre en surbrillance une option, puis sur **ENTER**. Sélections possibles :
 - **Size** : permet de sélectionner la taille de la police.
 - **Font** : permet de sélectionner le style de la police de caractères.
 - **Text Color** : permet de choisir la couleur des mots.

- **Text Opacity** : permet de définir la transparence des mots.
 - **Background Color** : permet de sélectionner la couleur de l'arrière-plan.
 - **Background Opacity** (Opacité de l'arrière-plan) : permet de sélectionner la transparence de l'arrière-plan.
 - **Edge Effect** : permet de sélectionner le style de contour de la police de caractères.
 - **Edge Color** : permet de sélectionner la couleur des contours.
- 9 Appuyer sur **MENU** pour revenir au menu précédent ou sur **EXIT** (Quitter) pour fermer le menu.

Réglage des paramètres de l'heure

Réglage de l'heure

Pour régler l'heure :

- 1 Appuyer sur **MENU**. Le menu d'écran s'affiche.

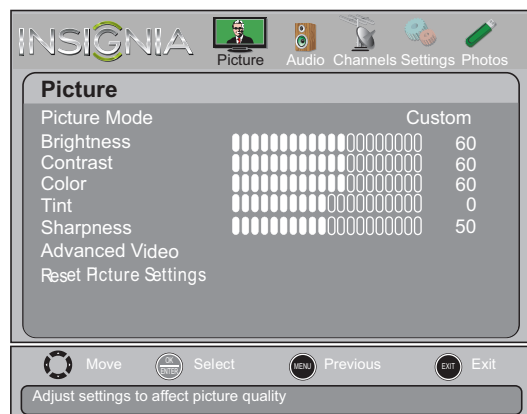

- 2 Appuyer sur ◀ ou ▶ pour mettre en surbrillance **Settings** (Configuration), puis sur ▼ ou **ENTER** (Entrée). Le menu *Settings* s'affiche.

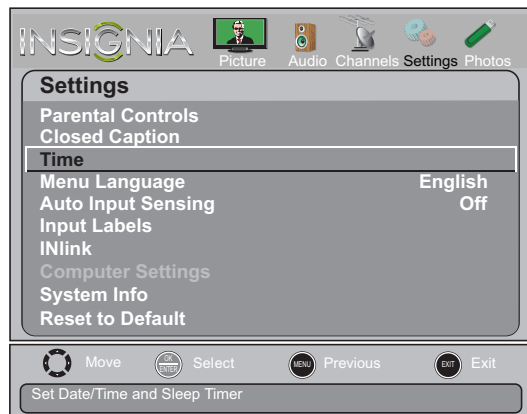

- 3 Appuyer sur ▲ ou ▼ pour mettre en surbrillance **Time** (Heure), puis sur **ENTER**. Le menu *Settings-Time* s'affiche.

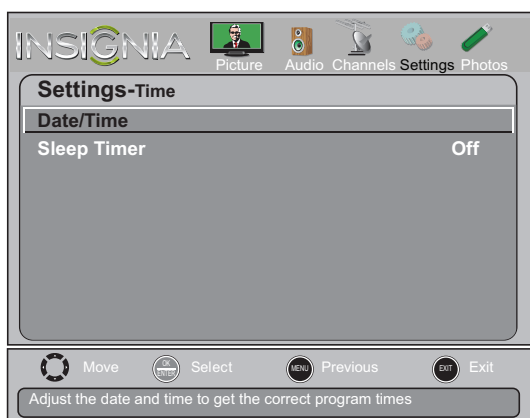

- 4 Appuyer sur ▲ ou ▼ pour mettre en surbrillance **Date/Time** (Date/Heure), puis sur **ENTER** (Entrée). Le menu *Settings-Time-Date/Time* s'affiche.

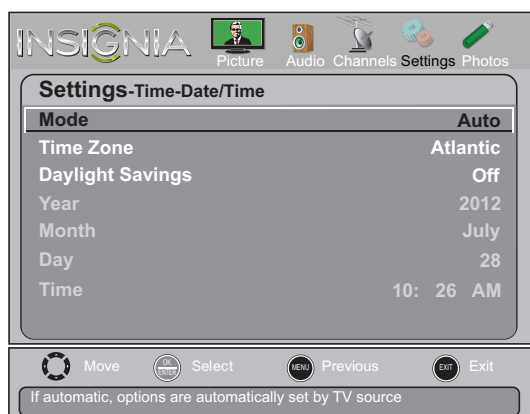

- 5 Appuyer sur ▲ ou ▼ pour mettre en surbrillance **Mode**, puis sur **ENTER** (Entrée). Un menu s'affiche.
- 6 Appuyer sur ▲ ou ▼ pour mettre en surbrillance **Manual** [Manuel] (pour régler les options manuellement) ou **Auto** (les options sont automatiquement réglées par la source du signal de télévision).
- 7 Appuyer sur **ENTER** pour fermer le menu.
- 8 Appuyer sur ▲ ou ▼ pour mettre en surbrillance **Time Zone** (Fuseau horaire), puis sur **ENTER**. Un menu s'affiche.
- 9 Appuyer sur ▲ ou ▼ pour sélectionner un fuseau horaire, puis sur **ENTER** (Entrée). Il est possible de sélectionner **Eastern** (HNE), **Central** (HNC), **Mountain** (HNR), **Pacific** (HNP), **Alaska** (Heure de l'Alaska), **Hawaii** (Heure de Hawaï), **Newfoundland** (Heure de Terre-Neuve) ou **Atlantic** (Heure de l'Atlantique).
- 10 Si la zone de réception observe l'heure d'été, appuyer sur ▲ ou ▼ pour mettre en surbrillance **Daylight Savings** (Heure d'été), puis sur **ENTER**.
- 11 Appuyer sur ▲ ou ▼ pour sélectionner **On** (Activé) ou **Off** (Désactivé), puis sur **ENTER** pour fermer le menu.

- 12 Si **Manual** (Manuel) est sélectionné comme **Mode** :

- Appuyer sur ▲ ou ▼ pour mettre en surbrillance **Year** (Année), **Month** (Mois) ou **Day** (Jour), appuyer sur ◀ ou ▶ pour accéder au paramètre, puis sur ▲ ou ▼ pour le régler et appuyer sur **ENTER** (Entrée).
- Appuyer sur ▲ ou ▼ pour mettre en surbrillance **Time** (Heure), sur ◀ ou ▶ pour sélectionner le champ des heures (hour), des minutes (minute) ou AM/PM (Mode des 12 heures), puis sur ▲ ou ▼ pour régler le paramètre. Quand cela est effectué, appuyer sur **ENTER** (Entrée).

- 13 Appuyer sur **MENU** pour revenir au menu précédent ou sur **EXIT** (Quitter) pour fermer le menu.

Réglage de l'arrêt différé

Il est possible de spécifier la durée avant l'arrêt automatique du téléviseur.

Pour régler le temporisateur d'arrêt automatique :

- 1 Appuyer sur **MENU**. Le menu d'écran s'affiche.

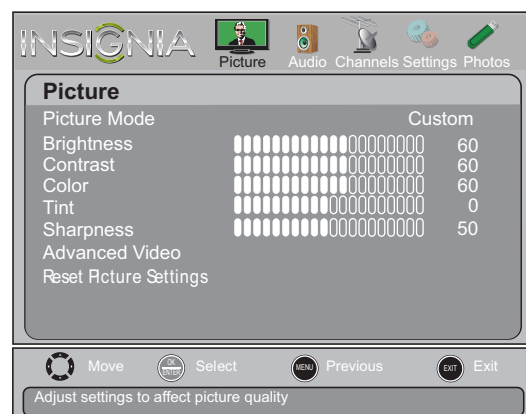

- 2 Appuyer sur ◀ ou ▶ pour mettre en surbrillance **Settings** (Configuration), puis sur ▼ ou **ENTER** (Entrée). Le menu *Settings* s'affiche.

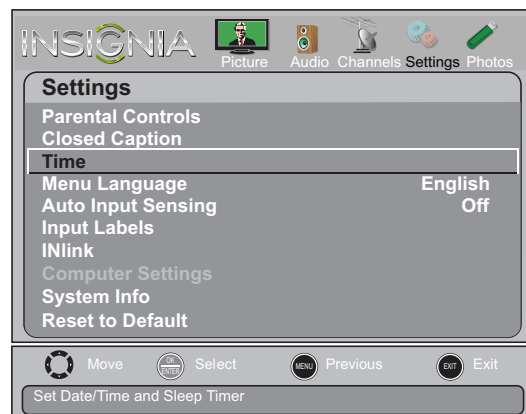

- Appuyer sur **▲** ou **▼** pour mettre en surbrillance **Time** (Heure), puis sur **ENTER**. Le menu **Settings-Time** s'affiche.



- Appuyer sur **◀** ou **▶** pour mettre en surbrillance **Settings** (Configuration), puis sur **▼** ou **ENTER** (Entrée). Le menu **Settings** s'affiche.

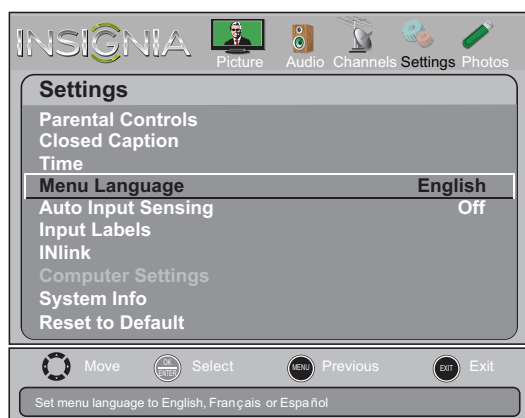

- Appuyer sur **▲** ou **▼** pour mettre en surbrillance **Sleep Timer** (Arrêt différé), puis sur **ENTER** (Entrée). Un menu s'affiche.
- Appuyer sur **▲** ou **▼** pour sélectionner la durée avant l'arrêt automatique de l'appareil. Il est possible de sélectionner **Off**, (Désactivé), **5, 10, 15, 30, 60, 90, 120, 180** ou **240** minutes. Pour désactiver l'arrêt différé, sélectionner **Off**.
- Appuyer sur **MENU** pour revenir au menu précédent ou sur **EXIT** (Quitter) pour fermer le menu.

Remarque

Il est aussi possible d'appuyer sur **SLEEP** (Arrêt différé) pour configurer l'arrêt différé.

- Appuyer sur **▲** ou **▼** pour mettre en surbrillance **Menu Language** (Langue du menu), puis sur **ENTER**.
- Appuyer sur **▲** ou **▼** pour mettre en surbrillance une langue, puis sur **ENTER**. Choisir entre **English** (anglais), **French** (français) ou **Spanish** (espagnol).
- Appuyer sur **MENU** pour revenir au menu précédent ou sur **EXIT** (Quitter) pour fermer le menu.

Activation ou désactivation de l'auto-détection des entrées

Lorsque la fonction **Auto Input Sensing** (Auto-détection des entrées) est activée, le téléviseur détecte automatiquement quelles prises vidéo ont des périphériques qui leur sont connectés. Le téléviseur utilise ces informations pour déterminer quelles options sont mises en surbrillance dans la liste des sources (**INPUT SOURCE**) après avoir appuyé sur **INPUT** (Entrée).

Pour activer ou désactiver la prise automatique des appels :

- Appuyer sur **MENU**. Le menu d'écran s'affiche.

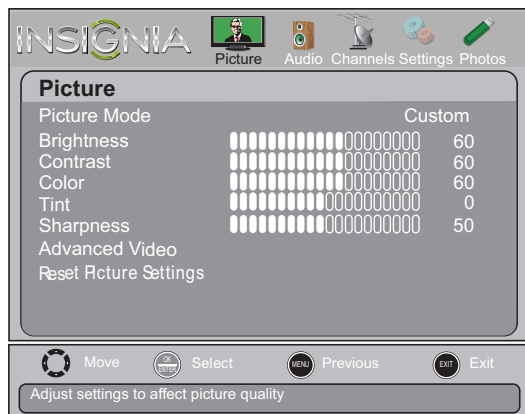

Réglage de la configuration des menus

Sélection de la langue des menus

Pour sélectionner la langue du menu :

- Appuyer sur **MENU**. Le menu d'écran s'affiche.

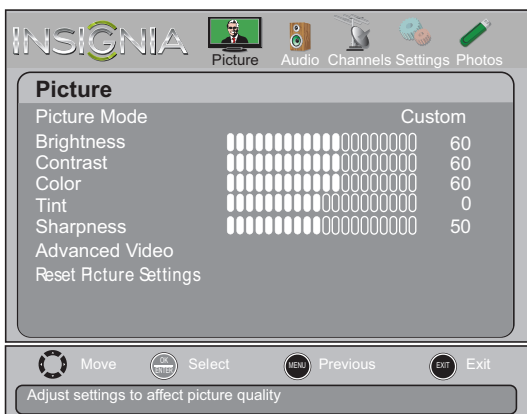

- Appuyer sur ◀ ou ▶ pour mettre en surbrillance **Settings** (Configuration), puis sur ▼ ou **ENTER** (Entrée). Le menu *Settings* s'affiche.

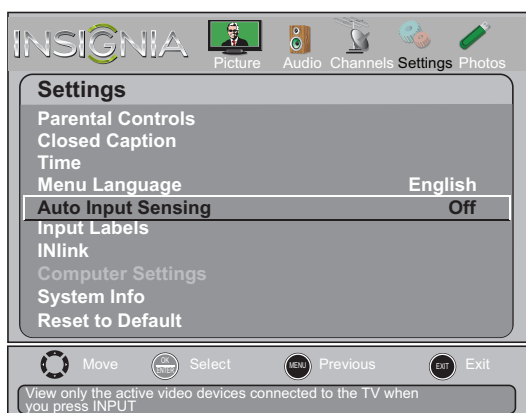

- Appuyer sur ◀ ou ▶ pour mettre en surbrillance **Settings** (Configuration), puis sur ▼ ou **ENTER** (Entrée). Le menu *Settings* s'affiche.

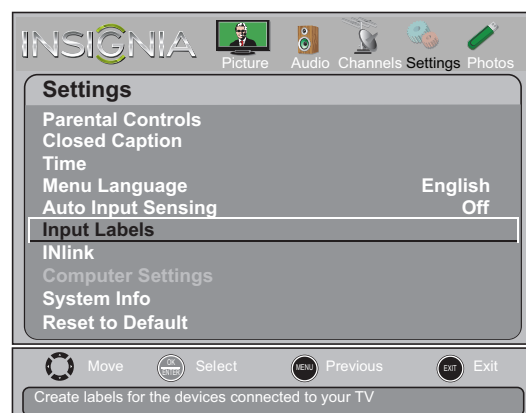

- Appuyer sur ▲ ou ▼ pour mettre en surbrillance **Auto Input Sensing** (Auto-détection des entrées), puis sur **ENTER** (Entrée). Un menu s'affiche.
- Appuyer sur ▲ ou ▼ pour activer (**On**) ou désactiver (**Off**) l'option.
- Appuyer sur **MENU** pour revenir au menu précédent ou sur **EXIT** (Quitter) pour fermer le menu.

- Appuyer sur ▲ ou ▼ pour mettre en surbrillance **Input Labels** (Étiquettes d'entrée), puis sur **ENTER** (Entrée). L'écran *Settings-Input Labels* s'affiche avec le champ de la source d'entrée en surbrillance.

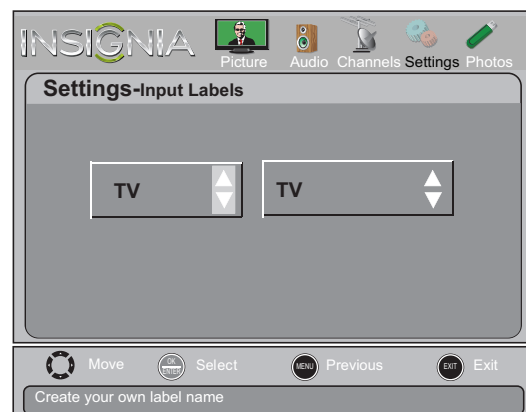

Étiquetage d'une source d'entrée

Il est possible d'ajouter une étiquette à une source d'entrée pour faciliter son identification.

Pour étiqueter une source d'entrée :

- Appuyer sur **MENU**. Le menu d'écran s'affiche.

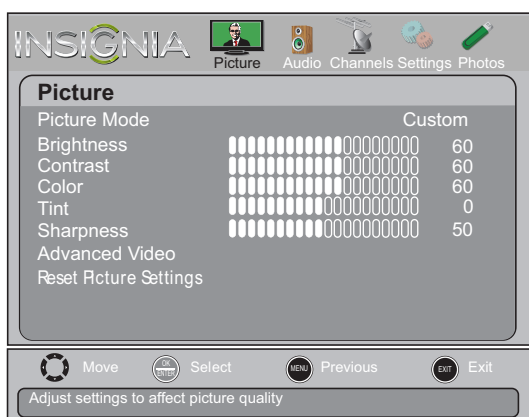

- Appuyer sur ▲ ou ▼ pour sélectionner la source d'entrée à étiqueter, puis sur ▶ pour activer le champ d'étiquette personnalisée.
- Appuyer sur ▲ ou ▼ pour sélectionner un caractère, puis sur ◀ ou ▶ pour aller à la position de caractère précédente ou suivante. Répéter cette étape pour ajouter d'autres caractères. Il est possible d'ajouter jusqu'à 10 caractères.
- Quand l'étiquette souhaitée a été saisie, appuyer sur **ENTER** (Entrée).
- Appuyer sur **MENU** pour revenir au menu précédent ou sur **EXIT** (Quitter) pour fermer le menu. La prochaine fois que la touche **INPUT** (Entrée) est appuyée, l'étiquette apparaîtra dans la liste des sources d'entrée (*INPUT SOURCE*).

Réinitialisation des paramètres aux valeurs d'origine

Lors de la restauration des paramètres d'origine, tous les paramètres qui ont été personnalisés (à l'exception du mot de passe et de la classification parentale) sont réinitialisés.

Pour réinitialiser les paramètres aux valeurs d'origine :

- 1 Appuyer sur **MENU**. Le menu d'écran s'affiche.

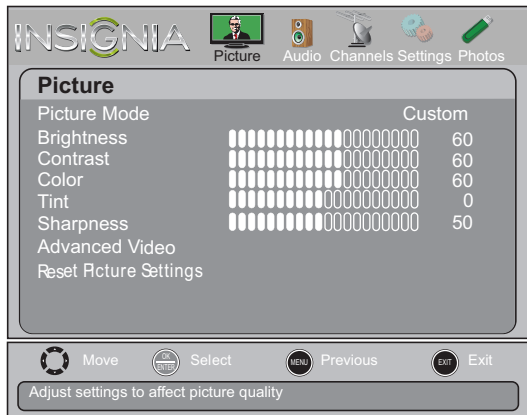

- 2 Appuyer sur **◀** ou **▶** pour mettre en surbrillance **Settings** (Configuration), puis sur **▼** ou **ENTER** (Entrée). Le menu *Settings* s'affiche.

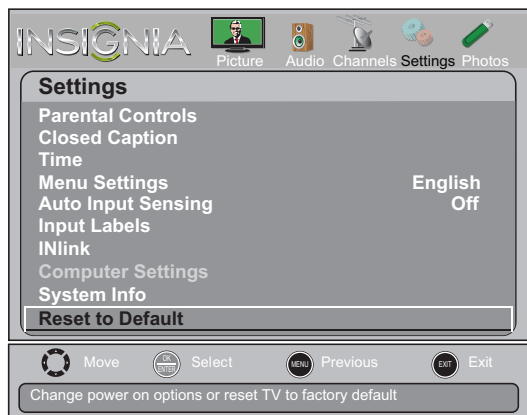

- 3 Appuyer sur **▲** ou **▼** pour mettre en surbrillance **Reset to Default** (Restaurer les valeurs d'origine), puis sur **ENTER**. Un menu s'affiche.
- 4 Appuyer sur **▲** ou **▼** pour mettre en surbrillance **Power on in Vivid Mode** (Mise en marche en mode image vive), puis sur **ENTER** (Entrée).
- 5 Appuyer sur **▲** ou **▼** pour mettre en surbrillance **On** (lorsque le téléviseur sera mis en marche, il sera en mode image **Vive**) ou **Off** (lorsque le téléviseur sera mis en marche, il sera dans le mode d'image où il se trouvait avant la réinitialisation aux paramètres d'origine), puis appuyer sur **ENTER** (Entrée).
- 6 Appuyer sur **▲** ou **▼** pour mettre en surbrillance **Retail Banner** (Bannière pour magasin), puis sur **ENTER**.

- 7 Appuyer sur **▲** ou **▼** pour sélectionner **On** [Activé] (affiche une bannière électronique sur l'écran) ou **Off** [Désactivé] (n'affiche pas de bannière électronique sur l'écran), puis appuyer sur **ENTER**.
- 8 Appuyer sur **▲** ou **▼** pour mettre en surbrillance **Reset to Default** (Restaurer les valeurs d'origine), puis sur **ENTER**.
- 9 Appuyer sur **◀** ou **▶** pour sélectionner **Yes** (Oui : pour réinitialiser) ou **No** (Non : pour ne pas réinitialiser), puis appuyer sur **ENTER** (Entrée).
- 10 Appuyer sur **MENU** pour revenir au menu précédent ou sur **EXIT** (Quitter) pour fermer le menu.

Utilisation d'INlink

INlink permet de contrôler les périphériques compatibles avec la norme HDMI CEC et connectés aux prises HDMI du téléviseur au moyen de la télécommande livrée avec le téléviseur. Pour utiliser INlink, configurer le paramètre **INlink Control** (Commande INlink) dans le menu *Settings-INlink* (Paramètres : INlink) sur **On** (Activée).

Remarque

- Il est nécessaire d'utiliser les câbles HDMI pour connecter les périphériques compatibles avec la norme HDMI CEC au téléviseur.
- La fonction HDMI CEC du périphérique connecté doit être activée.
- Si un périphérique HDMI qui est connecté n'est pas compatible avec la norme HDMI CEC, aucune des fonctions de **INlink Control** (Commande INlink) ne seront disponibles.
- Selon le périphérique HDMI connecté, il se peut que la fonction **INlink Control** ne soit pas disponible.

Activation ou désactivation d'INlink

Pour activer ou désactiver la fonction INlink :

- 1 Appuyer sur **MENU**. Le menu d'écran s'affiche.

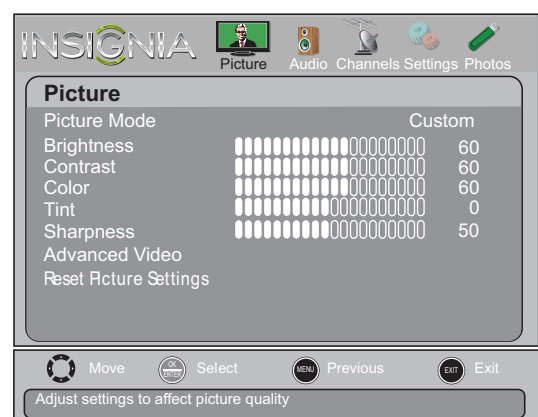

- Appuyer sur ◀ ou ▶ pour mettre en surbrillance **Settings** (Configuration), puis sur ▼ ou **ENTER** (Entrée). Le menu *Settings* s'affiche.

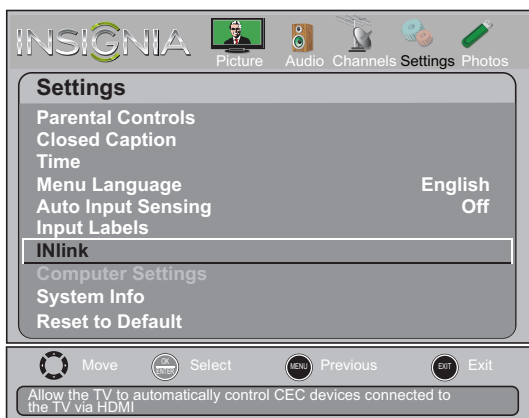

- Appuyer sur ▲ ou ▼ pour mettre en surbrillance **INlink**, puis sur **ENTER** (Entrée). Le menu *Settings-INlink* s'affiche.

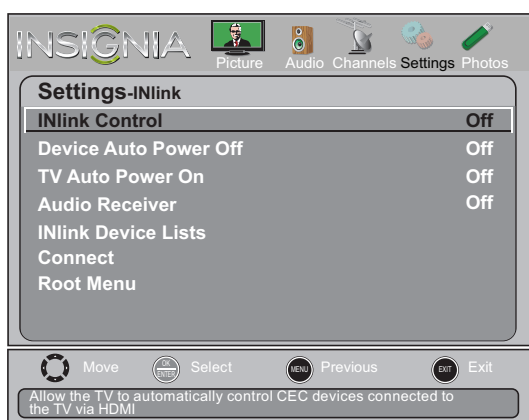

- Appuyer sur ▲ ou ▼ pour mettre en surbrillance **INlink Control** (Commande INlink), puis sur **ENTER** (Entrée).
- Appuyer sur ▲ ou ▼ pour mettre en surbrillance **On** (Activée) ou **Off** (Désactivée), puis appuyer sur **ENTER**.
- Appuyer sur **MENU** pour revenir au menu précédent ou sur **EXIT** (Quitter) pour fermer le menu.

Activation ou désactivation de l'arrêt automatique des périphériques

Lorsque la fonction INlink est activée, **Device Auto Power Off** (Désactivation de l'arrêt automatique des périphériques) désactive les périphériques HDMI CEC lors de l'arrêt du téléviseur.

Pour activer ou désactiver l'arrêt automatique des périphériques :

- Appuyer sur **MENU**. Le menu d'écran s'affiche.

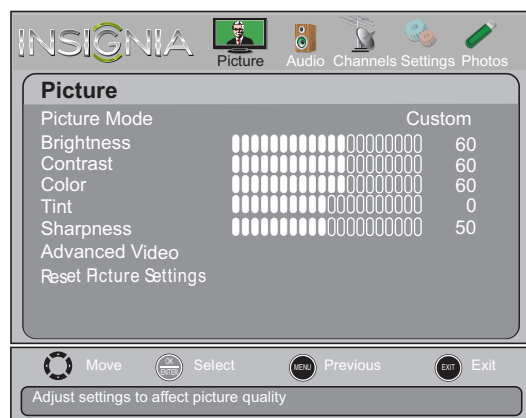

- Appuyer sur ◀ ou ▶ pour mettre en surbrillance **Settings** (Configuration), puis sur ▼ ou **ENTER** (Entrée). Le menu *Settings* s'affiche.

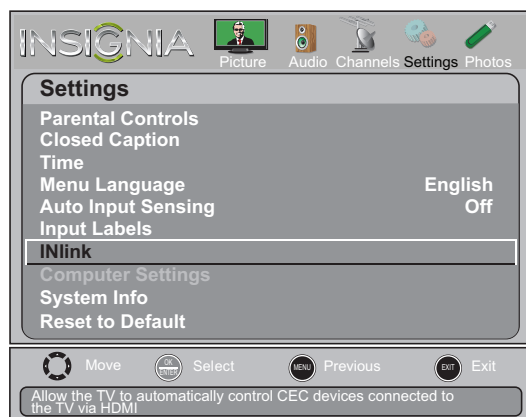

- Appuyer sur ▲ ou ▼ pour mettre en surbrillance **INlink**, puis sur **ENTER** (Entrée). Le menu *Settings-INlink* s'affiche.

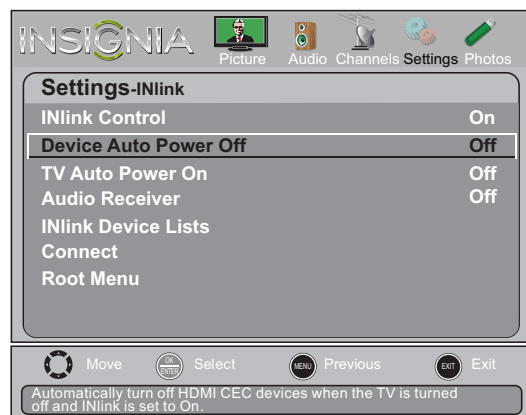

- Appuyer sur **▲** ou **▼** pour mettre en surbrillance **Device Auto Power Off** (Désactivation de l'arrêt automatique des périphériques), puis sur **ENTER** (Entrée).
- Appuyer sur **▲** ou **▼** pour mettre en surbrillance **On** (désactive les périphériques connectés lorsque le téléviseur est éteint) ou **Off** (ne désactive pas les périphériques connectés lorsque le téléviseur est éteint), puis appuyer sur **ENTER**.
- Appuyer sur **MENU** pour revenir au menu précédent ou sur **EXIT** (Quitter) pour fermer le menu.

Activation ou désactivation de la mise en marche-arrêt automatique du téléviseur

Lorsque la fonction INlink est activée et qu'un périphérique HDMI CEC est aussi activé, la fonction **TV Auto Power On** (Mise en marche automatique du téléviseur) met en marche le téléviseur automatiquement.

Pour activer ou désactiver la mise en marche ou l'arrêt automatique du téléviseur :

- Appuyer sur **MENU**. Le menu d'écran s'affiche.

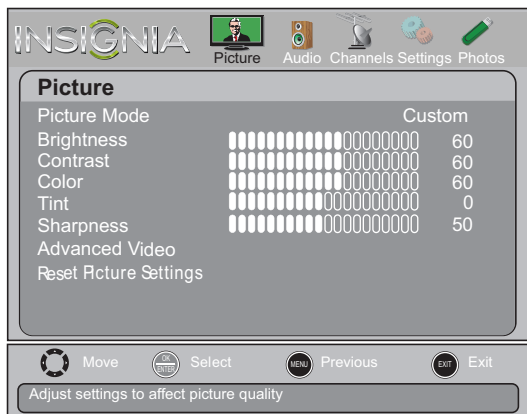

- Appuyer sur **◀** ou **▶** pour mettre en surbrillance **Settings** (Configuration), puis sur **▼** ou **ENTER** (Entrée). Le menu **Settings** s'affiche.

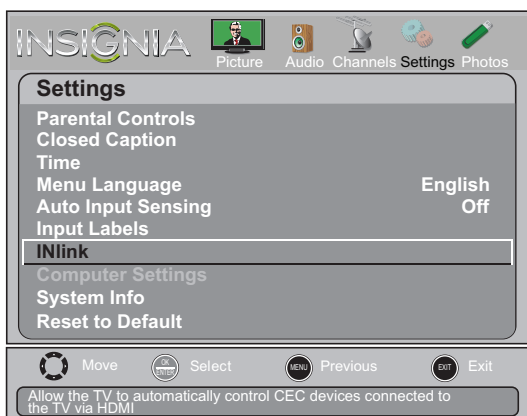

- Appuyer sur **▲** ou **▼** pour mettre en surbrillance **INlink**, puis sur **ENTER** (Entrée). Le menu **Settings-INlink** s'affiche.

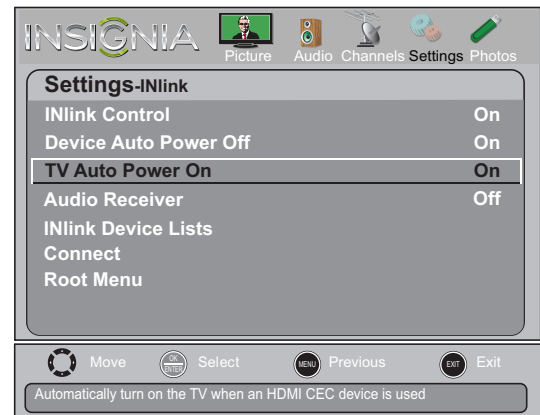

- Appuyer sur **▲** ou **▼** pour mettre en surbrillance **TV Auto Power On** (Mise sous tension automatique du téléviseur), puis sur **ENTER**.
- Appuyer sur **▲** ou **▼** pour mettre en surbrillance **On** (met le téléviseur en marche lorsque le périphérique connecté est mis en marche) ou **Off** (ne met pas en marche le téléviseur lorsque le périphérique connecté est mis en marche), puis sur **ENTER**.
- Appuyer sur **MENU** pour revenir au menu précédent ou sur **EXIT** (Quitter) pour fermer le menu.

Mise en marche et arrêt du récepteur

Lorsque la fonction INlink est activée et qu'un récepteur audio a été connecté au téléviseur, la mise en marche du récepteur audio (**Audio Receiver**) permet à l'utilisateur de régler le volume du récepteur audio à partir de la télécommande du téléviseur.

Pour mettre en marche ou arrêter le récepteur :

- Appuyer sur **MENU**. Le menu d'écran s'affiche.

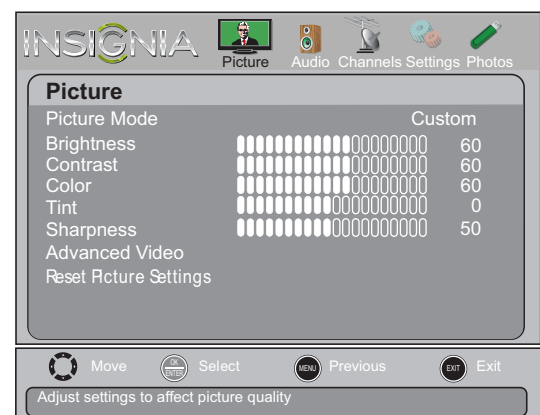

- Appuyer sur ◀ ou ▶ pour mettre en surbrillance **Settings** (Configuration), puis sur ▼ ou **ENTER** (Entrée). Le menu *Settings* s'affiche.

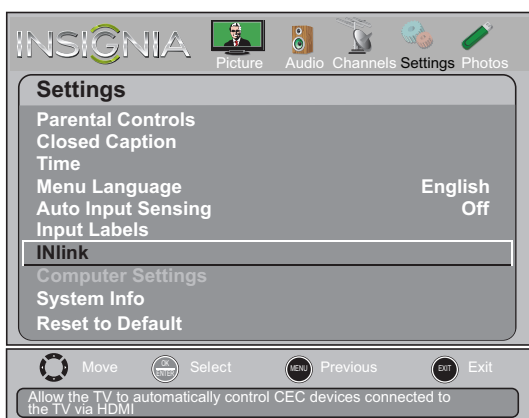

- Appuyer sur ▲ ou ▼ pour mettre en surbrillance **INlink**, puis sur **ENTER** (Entrée). Le menu *Settings-INlink* s'affiche.

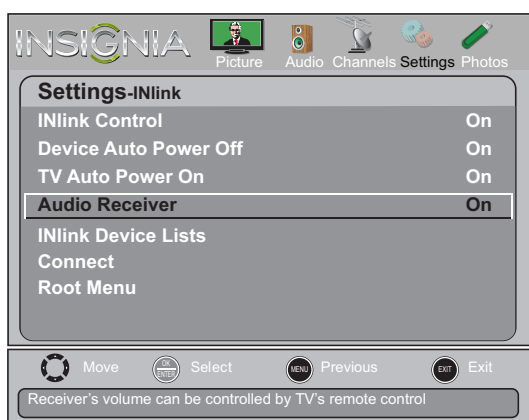

- Appuyer sur ▲ ou ▼ pour mettre en surbrillance **Audio Receiver** (Récepteur audio) puis sur **ENTER** (Entrée).
- Appuyer sur ▲ ou ▼ pour mettre en surbrillance **On** (la télécommande du téléviseur contrôle le volume du récepteur audio) ou **Off** (la télécommande du téléviseur ne contrôle pas le volume du récepteur audio), puis sur **ENTER**.
- Appuyer sur **MENU** pour revenir au menu précédent ou sur **EXIT** (Quitter) pour fermer le menu.

Affichage de la liste des périphériques (HDMI CEC) compatibles avec INlink

Il est possible d'afficher une liste des périphériques HDMI CEC qui sont connectés au téléviseur.

Pour afficher la liste des périphériques (HDMI CEC) compatibles avec INlink :

- Appuyer sur **MENU**. Le menu d'écran s'affiche.

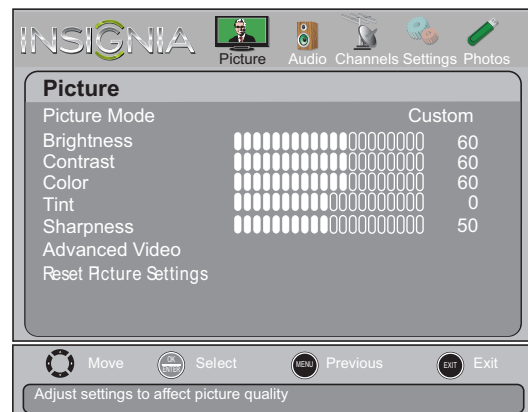

- Appuyer sur ◀ ou ▶ pour mettre en surbrillance **Settings** (Configuration), puis sur ▼ ou **ENTER** (Entrée). Le menu *Settings* s'affiche.

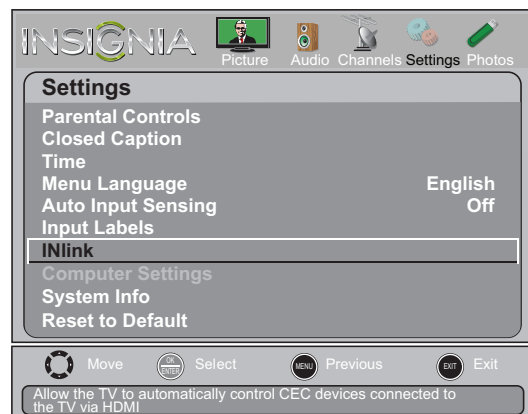

- Appuyer sur ▲ ou ▼ pour mettre en surbrillance **INlink**, puis sur **ENTER** (Entrée). Le menu *Settings-INlink* s'affiche.

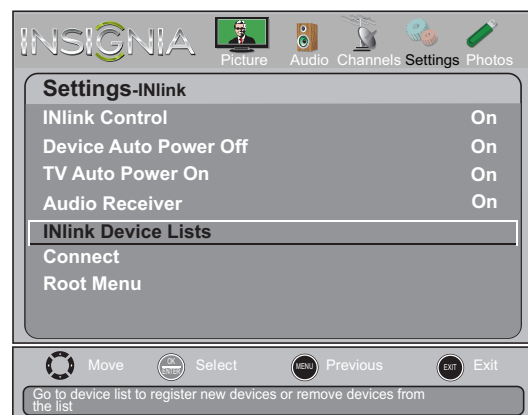

- 4 Appuyer sur ▲ ou ▼ pour mettre en surbrillance **INlink Device Lists** (Listes des périphériques INlink), puis sur **ENTER** (Entrée). La liste des périphériques compatibles avec la norme HDMI CEC qui sont connectés s'affiche.
- 5 Appuyer sur **MENU** pour revenir au menu précédent ou sur **EXIT** (Quitter) pour fermer le menu.

Réveil des périphériques compatibles avec INlink (HDMI CEC)

Lorsqu'un périphérique compatible avec INlink qui est connecté est en mode attente, l'option **Connect** (Connecter) réveille (allume) le périphérique.

Pour réveiller les périphériques compatibles avec INlink (HDMI CEC) :

- 1 Appuyer sur **MENU**. Le menu d'écran s'affiche.

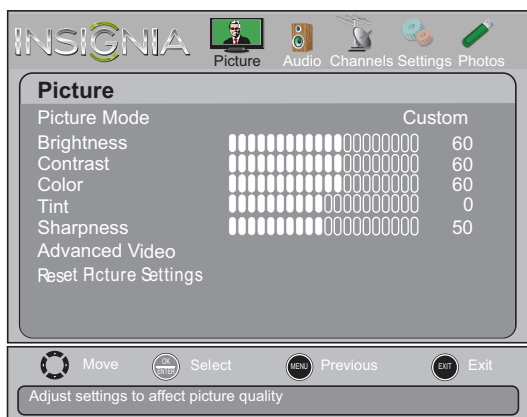

- 2 Appuyer sur ◀ ou ▶ pour mettre en surbrillance **Settings** (Configuration), puis sur ▼ ou **ENTER** (Entrée). Le menu **Settings** s'affiche.

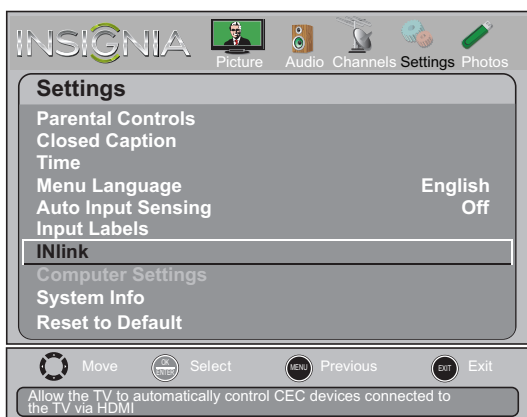

- 3 Appuyer sur ▲ ou ▼ pour mettre en surbrillance **INlink**, puis sur **ENTER** (Entrée). Le menu **Settings-INlink** s'affiche.

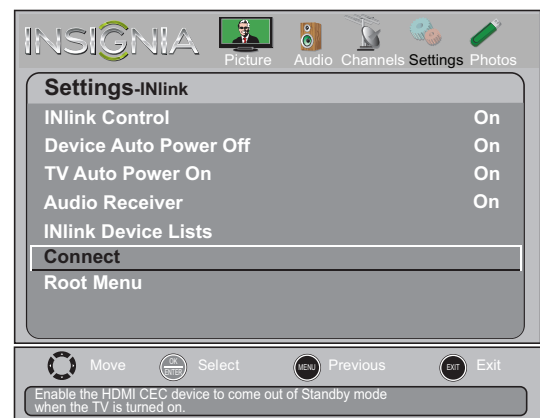

- 4 Appuyer sur ▲ ou ▼ pour mettre en surbrillance **Connect** (Connecter), puis sur **ENTER**. Un périphérique compatible avec la norme HDMI CEC en mode attente s'allume.

Ouverture du menu racine d'un périphérique compatible avec INlink

Il est possible d'ouvrir le menu racine d'un périphérique compatible avec INlink, puis d'utiliser la télécommande du téléviseur pour contrôler le périphérique.

Pour ouvrir le menu racine d'un périphérique compatible avec INlink :

- 1 Appuyer sur **MENU**. Le menu d'écran s'affiche.

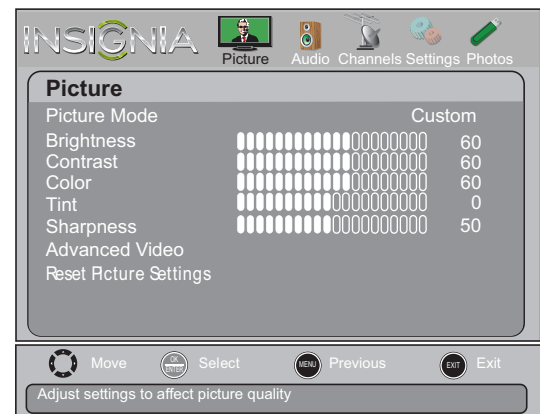

- 2 Appuyer sur ◀ ou ▶ pour mettre en surbrillance **Settings** (Configuration), puis sur ▼ ou **ENTER** (Entrée). Le menu *Settings* s'affiche.

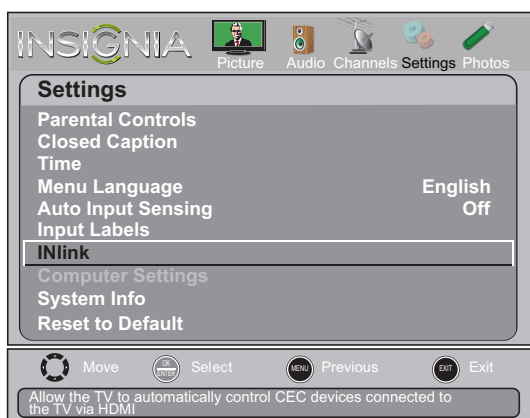

- 3 Appuyer sur ▲ ou ▼ pour mettre en surbrillance **INlink**, puis sur **ENTER** (Entrée). Le menu *Settings-INlink* s'affiche.

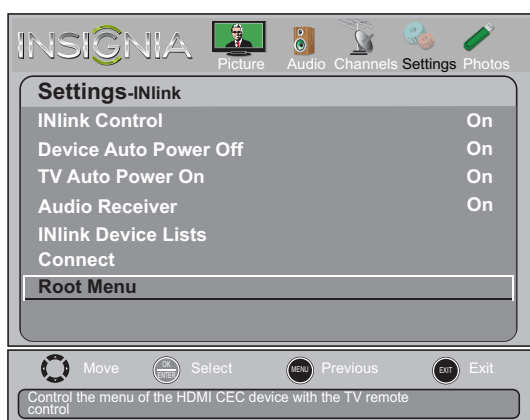

- 4 Appuyer sur ▲ ou ▼ pour mettre en surbrillance **Root Menu** (Menu racine), puis sur **ENTER**. Le menu racine du périphérique s'ouvre, et la télécommande du téléviseur peut être utilisée pour contrôler le périphérique.

Utilisation d'une clé USB flash

Il est possible de connecter une clé USB flash au téléviseur pour visionner des photos compatibles JPEG.

Remarques

- Ne jamais retirer la clé USB flash ni éteindre le téléviseur lors du visionnement des images JPEG.
- La visionneuse d'images JPEG est uniquement compatible avec les formats d'images JPEG (comportant l'extension « .jpg ») et le téléviseur n'est pas compatible avec tous les fichiers JPEG.

Sélection du mode USB

Pour sélectionner le mode USB :

- 1 Vérifier que la clé USB flash est connectée au port USB du téléviseur.
- 2 Appuyer sur **INPUT** (Entrée). La liste des sources d'entrée (*INPUT SOURCE*) s'affiche.
- 3 Appuyer sur ▲ ou ▼ pour mettre en surbrillance **USB**, puis sur **ENTER** (Entrée).

Remarque

Pour quitter le mode USB, appuyer sur **INPUT** (Entrée) pour ouvrir la liste des sources d'entrée (*INPUT SOURCE*), puis sélectionner une autre source d'entrée ou appuyer sur une touche de Sélection rapide.

Visionnement de photos

Pour visionner des photos :

- 1 Sélectionner le mode USB. Voir « [Sélection du mode USB](#) » à la page 51. Le menu *Photos* s'affiche.

Remarque

Il est aussi possible d'appuyer sur **MENU** pour accéder au menu *Photos*.



- 2 Appuyer sur ▼ ou **ENTER** (Entrée) pour accéder au menu. **Photos Menu** (Menu des photos) est en surbrillance.



- 3 Appuyer sur **ENTER** (Entrée) pour accéder au menu *Photos*.



- 4 Appuyer sur **▲** ou **▼** pour mettre en surbrillance **Browse Photos** (Parcourir les photos), puis sur **ENTER** (Entrée). L'écran affiche les noms des dossiers et les fichiers de photos enregistrés dans la clé USB flash sous forme de liste de miniatures avec la première photo ou le premier dossier en surbrillance. Une barre de commandes apparaît en bas de l'écran.

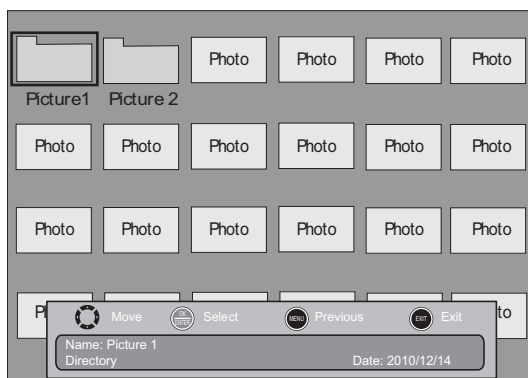

- 5 Pour parcourir l'écran avec la liste des miniatures, appuyer sur :
- **▲ ▼ ◀ ▶** ou **▶ ▶ ▶ ▶** pour parcourir la sélection des photos.
 - **ENTER** (Entrée) pour visionner une photo sélectionnée en plein écran ou pour ouvrir un dossier en surbrillance.
 - **MENU** pour accéder au menu *Photos*.
 - **FAVORITE** (Favoris) pour ajouter ou supprimer une photo de la liste des photos favorites. Un cœur s'affiche sur la photo qui est ajoutée à la liste des photos favorites.
 - **EXIT** (Quitter) permet de revenir au menu *Photos*.

Lorsqu'une photo est affichée en plein écran, la barre de commandes apparaît en bas de la photo. Le nom du fichier, la résolution de l'image, la taille et la date sont affichés en bas de la barre de commandes. Si aucune touche n'est appuyée au bout de 10 secondes, la barre de commandes se ferme. Appuyer sur n'importe quelle touche pour ouvrir de nouveau la barre de commandes.

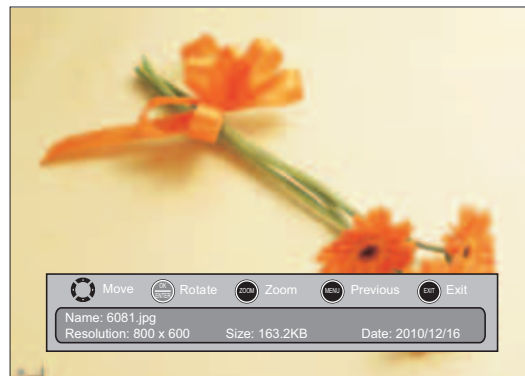

- 6 Pour naviguer dans l'écran des photos, appuyer sur :
- **◀** ou **▲** pour revenir à la photo précédente.
 - **▶** ou **▼** pour passer à la photo suivante.
 - **ENTER** (Entrée) pour faire pivoter la photo dans le sens horaire.
 - **ZOOM** une ou plusieurs fois pour agrandir la photo d'un facteur 1, 2 ou 4 ou sélectionner **Fill** (pour un affichage plein écran). Il est possible d'appuyer sur **▲ ▼ ◀ ▶** pour déplacer la photo.
 - **EXIT** (Quitter) pour revenir à la liste des miniatures.
 - **MENU** pour retourner au menu *Photos*.

Visionnement de photos favorites

Une fois que la liste des photos favorites est créée, il est possible de parcourir les photos favorites plus rapidement.

Pour visionner des photos favorites :

- 1 Sélectionner le mode USB. Voir « [Sélection du mode USB](#) » à la page 51. Le menu *Photos* s'affiche.

Remarque

Il est aussi possible d'appuyer sur **MENU** pour accéder au menu *Photos*.



- 2 Appuyer sur ▼ ou **ENTER** (Entrée) pour accéder au menu. **Photos Menu** (Menu des photos) est en surbrillance.



- 3 Appuyer sur **ENTER** (Entrée). Le menu *Photos* s'affiche.



- 4 Appuyer sur ▲ ou ▼ pour mettre en surbrillance **Favorite Photos** (Photos favorites), puis sur **ENTER** (Entrée). La liste des miniatures avec les photos favorites s'affiche ainsi que la barre de commandes en bas de l'écran.

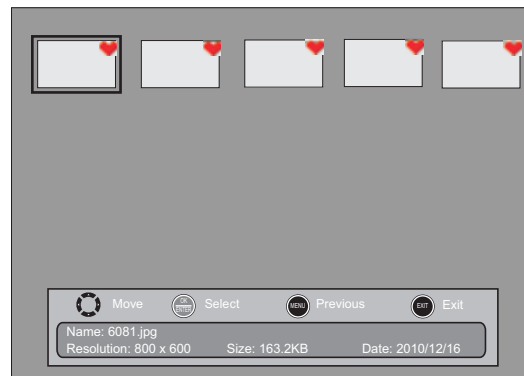

Sélectionner les photos et parcourir l'écran des photos de la même manière que lors du visionnement des photos. Pour plus d'informations, voir « [Visionnement de photos](#) » à la page 51.

Visionnement de photos en diaporama

Il est possible de visionner des photos dans un diaporama.

Pour regarder des photos en diaporama :

- 1 Sélectionner le mode USB. Voir « [Sélection du mode USB](#) » à la page 51. Le menu *Photos* s'affiche.

Remarque

Il est aussi possible d'appuyer sur **MENU** pour accéder au menu *Photos*.



- Appuyer sur **▼** ou **ENTER** (Entrée) pour accéder au menu. **Photos Menu** (Menu des photos) est en surbrillance.



- Appuyer sur **ENTER** (Entrée). Le menu *Photos* s'affiche.



- Appuyer sur **▲** ou **▼** pour mettre en surbrillance **View Slideshow** (Visionner un diaporama), puis sur **ENTER**. Un diaporama commence avec la première photo du dossier actuel.

Lorsqu'une photo est affichée en plein écran, la barre de commandes apparaît en bas de la photo. Le nom du fichier, la résolution de l'image, la taille et la date sont affichés en bas de la barre de commandes. Si aucune touche n'est appuyée au bout de 10 secondes, la barre de commandes se ferme. Appuyer sur n'importe quelle touche pour ouvrir de nouveau la barre de commandes.

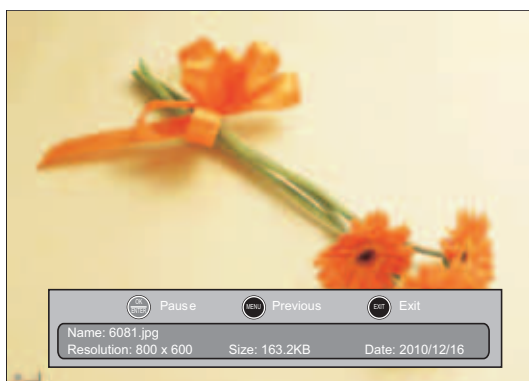

- Pour contrôler le diaporama, appuyer sur :
 - ENTER** (Entrée) pour arrêter momentanément ou lancer le diaporama.
 - EXIT** pour quitter le diaporama et revenir à la liste des miniatures.
 - MENU** pour accéder au menu *Photos*.

Configuration personnalisée d'un diaporama

Il est possible de personnaliser les paramètres du diaporama, y compris **Repeat** (Répéter), **Shuffle** (Aléatoire), **Speed** (Vitesse) et **Transition**.

Pour personnaliser les paramètres d'un diaporama :

- Sélectionner le mode USB. Voir « [Sélection du mode USB](#) » à la page [51](#). Le menu *Photos* s'affiche.

Remarque

Il est aussi possible d'appuyer sur **MENU** pour accéder au menu *Photos*.



- Appuyer sur **▼** ou **ENTER** (Entrée) pour accéder au menu. **Photos Menu** (Menu des photos) est en surbrillance.

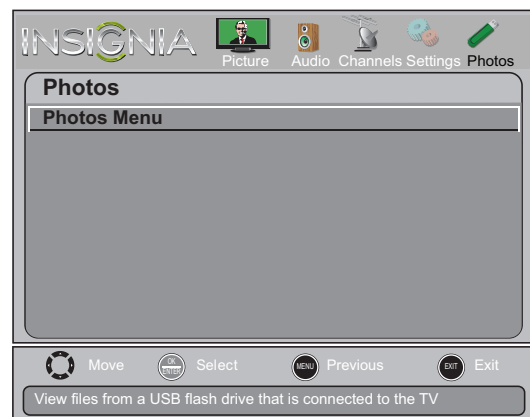

- 3 Appuyer sur **ENTER** (Entrée). Le menu *Photos* s'affiche.



- 4 Appuyer sur ▲ ou ▼ pour mettre en surbrillance **Settings** (Configuration), puis sur **ENTER** (Entrée). Le menu des paramètres photos (*Photos-Settings*) s'affiche.

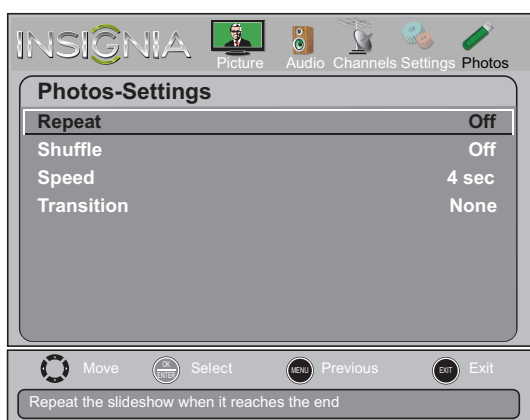

- 5 Appuyer sur ▲ ou ▼ pour mettre en surbrillance une option, puis sur **ENTER**. Sélections possibles :

- **Repeat** : permet la répétition du diaporama quand il arrive à la dernière photo. Il est possible de sélectionner **On** (Activé) ou **Off** (Désactivé).
- **Shuffle** : permet de visionner un diaporama dans un ordre aléatoire. Il est possible de sélectionner **On** (Activé) ou **Off** (Désactivé).
- **Speed** : permet de paramétrer la durée d'affichage d'une photo avant que le diaporama ne passe à la photo suivante. Il est possible de sélectionner **4 s**, **6 s** ou **8 s**.
- **Transition** : permet de sélectionner un effet de transition entre les photos d'un diaporama. Sélections possibles :
 - **None** (Aucun) : pas de d'effet de transition.
 - **Fade to Black** : fondu au noir entre les photos.
 - **Vertical Wipe** : actualisation du haut vers le bas entre les photos.
 - **Horizontal Wipe** : actualisation de la gauche vers la droite entre les photos.
 - **Random** : sélection aléatoire d'un effet de transition.

- 6 Appuyer sur **EXIT** (Quitter) pour fermer le menu.

Entretien

- Ne pas utiliser cet appareil dans des endroits trop chauds ou trop froids, cela pourrait déformer le boîtier ou entraîner un fonctionnement défectueux. Ce téléviseur fonctionne de façon optimale sous des températures qui sont acceptables par l'utilisateur.
- Température de stockage : 32 à 122 °F (0 à 50 °C).
- Les températures de service sont comprises entre 41 et 104 °F (5 à 40 °C).
- Ne pas exposer le téléviseur à la lumière solaire directe ou le disposer à proximité d'une source de chaleur.

Nettoyage du boîtier du téléviseur

Essuyer le boîtier avec un chiffon doux, non pelucheux. Si le boîtier est extrêmement sale, humidifier un chiffon doux et non pelucheux avec un détergent doux dilué le presser pour extraire l'excès d'humidité puis essuyer le boîtier. Sécher l'écran avec un chiffon propre.

Nettoyage de l'écran du téléviseur

Essuyer l'écran avec un chiffon doux, non pelucheux.

Problèmes et solutions

Avertissement

L'utilisateur ne doit pas essayer de réparer cet appareil lui-même. Contacter du personnel d'entretien agréé.

Vidéo et audio

Problème	Solution
L'image ne remplit pas l'écran. Des bandes noires s'affichent autour de l'image.	<ul style="list-style-type: none"> • Modifier le format d'image. De plus en plus de programmes de télévision numérique et de films sont présentés en panoramique (16:9). Voir « Options pour le format d'image » à la page 27.
Pas d'image (l'écran n'est pas éclairé) et pas de son.	<ul style="list-style-type: none"> • Appuyer sur  du téléviseur ou de la télécommande. • Vérifier que l'option Audio Only (Audio seulement) est désactivée (Off). Voir « Écoute uniquement de l'audio du téléviseur » à la page 30. • Vérifier que les câbles vidéo sont correctement connectés au téléviseur. • Régler le contraste et la luminosité. Voir « Réglage de l'image du téléviseur » à la page 26. • Vérifier que le cordon d'alimentation est branché. • Vérifier que la source d'entrée vidéo correcte est sélectionnée. Voir « Sélection de la source d'entrée vidéo » à la page 24. • Essayer un autre canal. La station émettrice peut connaître des problèmes techniques. • Vérifier que le signal d'entrée est compatible. • Vérifier que l'antenne ou la télévision câblée est correctement et fermement connectée. Voir « Connexion d'un récepteur câble ou satellite » à la page 10 ou « Connexion d'une antenne ou de la télévision câblée (sans récepteur) » à la page 13. • Vérifier la configuration des sous-titres codés. Certains modes texte (TEXT) peuvent figer l'écran.

Problème	Solution
Image sombre, de mauvaise qualité, voire absente (l'écran est allumé) mais le son est bon.	<ul style="list-style-type: none"> Essayer un autre canal. La station émettrice peut connaître des problèmes techniques. Vérifier que l'antenne ou la télévision câblée est correctement et fermement connectée. Voir « Connexion d'un récepteur câble ou satellite » à la page 10 ou « Connexion d'une antenne ou de la télévision câblée (sans récepteur) » à la page 13. Régler la luminosité. Voir « Réglage de l'image du téléviseur » à la page 26. Vérifier que le mode image correct est sélectionné. Voir « Réglage de l'image du téléviseur » à la page 26. En cas d'utilisation d'une antenne, le signal du canal numérique peut être faible. Pour vérifier la puissance du signal du canal numérique, voir « Vérification de la puissance du signal numérique » à la page 34. Si une antenne est utilisée et la puissance du signal est faible, ajuster la position de l'antenne ou utiliser soit une antenne extérieure directionnelle, soit une antenne portative avec amplificateur intégré. Vérifier que les câbles vidéo sont correctement connectés au téléviseur. Les câbles vidéo utilisés peuvent être défectueux. En essayer de nouveaux. Essayer un autre canal. La station émettrice peut connaître des problèmes techniques.
Pas de couleur, image sombre ou couleur incorrecte.	<ul style="list-style-type: none"> Essayer un autre canal. La station émettrice peut connaître des problèmes techniques. Régler les paramètres de la couleur. Voir « Réglage de l'image du téléviseur » à la page 26. Vérifier que les câbles vidéo sont correctement et fermement connectés au téléviseur. Vérifier que l'antenne ou la télévision câblée est correctement et fermement connectée. Voir « Connexion d'un récepteur câble ou satellite » à la page 10 ou « Connexion d'une antenne ou de la télévision câblée (sans récepteur) » à la page 13. En cas d'utilisation d'une antenne, le signal du canal numérique peut être faible. Pour vérifier la puissance du signal du canal numérique, voir « Vérification de la puissance du signal numérique » à la page 34. Si une antenne est utilisée et la puissance du signal est faible, ajuster la position de l'antenne ou utiliser soit une antenne extérieure directionnelle, soit une antenne portative avec amplificateur intégré.
Seuls de la neige et du bruit apparaissent sur l'écran.	<ul style="list-style-type: none"> Essayer un autre canal. La station émettrice peut connaître des problèmes techniques. Vérifier que l'antenne ou la télévision câblée est correctement et fermement connectée. Voir « Connexion d'un récepteur câble ou satellite » à la page 10 ou « Connexion d'une antenne ou de la télévision câblée (sans récepteur) » à la page 13. En cas d'utilisation d'une antenne, le signal du canal numérique peut être faible. Pour vérifier la puissance du signal du canal numérique, voir « Vérification de la puissance du signal numérique » à la page 34. Si une antenne est utilisée et la puissance du signal est faible, ajuster la position de l'antenne ou utiliser soit une antenne extérieure directionnelle, soit une antenne portative avec amplificateur intégré.

Problème	Solution
La qualité de l'image est bonne sur certains canaux et médiocre sur d'autres. Le son est bon.	<ul style="list-style-type: none"> Le problème peut provenir d'un signal médiocre ou faible du télédiffuseur ou du câblo-opérateur. En cas de connexion à la télévision câblée ou satellite sans récepteur, si la qualité de l'image et médiocre, il peut être nécessaire d'installer un récepteur pour améliorer la réception du signal et la qualité de l'image. Contacter le câblo-opérateur ou le fournisseur de télévision satellite pour obtenir un récepteur.
Des lignes pointillées ou bandes apparaissent sur l'écran.	<ul style="list-style-type: none"> Vérifier que l'antenne ou la télévision câblée est correctement et fermement connectée. Voir « Connexion d'un récepteur câble ou satellite » à la page 10 ou « Connexion d'une antenne ou de la télévision câblée (sans récepteur) » à la page 13. En cas d'utilisation d'une antenne, le signal du canal numérique peut être faible. Pour vérifier la puissance du signal du canal numérique, voir « Vérification de la puissance du signal numérique » à la page 34. Si une antenne est utilisée et la puissance du signal est faible, ajuster la position de l'antenne ou utiliser soit une antenne extérieure directionnelle, soit une antenne portative avec amplificateur intégré. Vérifier que les câbles vidéo sont correctement connectés au téléviseur. Les câbles vidéo utilisés peuvent être défectueux. En essayer de nouveaux. Il est possible que d'autres périphériques (p. ex., un récepteur ambiophonique, des haut-parleurs externes, des ventilateurs ou des sèche-cheveux) interfèrent avec le téléviseur. Essayer d'arrêter un appareil à la fois pour déterminer quel périphérique est responsable de l'interférence. Après avoir détecté le périphérique responsable, l'éloigner du téléviseur pour éliminer l'interférence.
Images dédoublées.	<ul style="list-style-type: none"> Utiliser une antenne extérieure directionnelle ou la télévision câblée ou par satellite.
L'image présente quelques points lumineux ou sombres.	<ul style="list-style-type: none"> La présence de quelques points lumineux ou sombres sur un écran ACL n'est pas anormale. Cela n'affecte pas le fonctionnement du téléviseur.
Bonne image mais pas de son.	<ul style="list-style-type: none"> Augmenter le volume. Vérifier que le son n'est pas mis en sourdine. Vérifier que le casque d'écoute ne soit pas connecté. Aucun son n'est émis par les haut-parleurs lorsque le casque d'écoute est branché. Vérifier que le mode audio correct est sélectionné. Vérifier que les câbles audio sont correctement et fermement connectés au téléviseur. Vérifier que l'antenne ou la télévision câblée est correctement et fermement connectée. Voir « Connexion d'un récepteur câble ou satellite » à la page 10 ou « Connexion d'une antenne ou de la télévision câblée (sans récepteur) » à la page 13. En cas d'utilisation d'une antenne, le signal du canal numérique peut être faible. Pour vérifier la puissance du signal du canal numérique, voir « Vérification de la puissance du signal numérique » à la page 34. Les câbles audio utilisés peuvent être défectueux. En essayer de nouveaux.

Problème	Solution
Image de mauvaise qualité.	<ul style="list-style-type: none"> Vérifier que la luminosité de la pièce n'est pas trop forte. La lumière réfléchie par l'écran peut rendre l'image difficile à voir. Si une caméra S-VHS ou un caméscope sont connectés alors qu'un autre périphérique branché est sous tension, l'image peut être médiocre. Éteindre un ou plusieurs périphériques.
Bonne qualité du son, mais les couleurs sont médiocres.	<ul style="list-style-type: none"> Régler le contraste, la couleur et la luminosité. Voir « Réglage de l'image du téléviseur » à la page 26.
Audio parasité.	<ul style="list-style-type: none"> Il est possible que d'autres périphériques (p. ex., un récepteur ambiophonique, des haut-parleurs externes, des ventilateurs ou des sèche-cheveux) interfèrent avec le téléviseur. Essayer d'arrêter un appareil à la fois pour déterminer quel périphérique est responsable de l'interférence. Après avoir détecté le périphérique responsable, l'éloigner du téléviseur pour éliminer l'interférence.
Pas de sortie sonore sur l'un des haut-parleurs.	<ul style="list-style-type: none"> Régler la balance audio. Voir « Réglage des paramètres sonores » à la page 28. Vérifier que les câbles audio sont correctement et fermement connectés au téléviseur.
Une image rémanente s'affiche.	<ul style="list-style-type: none"> Ne pas afficher une image fixe telle qu'un logo, un jeu ou une image d'ordinateur pendant une période prolongée. Ceci peut provoquer l'incrustation d'une image rémanente sur l'écran. Ce type de dommage n'est pas couvert par la garantie.

Télécommande

Problème	Solution
La télécommande ne marche pas.	<ul style="list-style-type: none"> Vérifier que le cordon d'alimentation est connecté correctement au téléviseur et à une prise secteur. Vérifier qu'il n'existe aucune obstruction entre la télécommande et le capteur à l'avant du téléviseur. Pointer la télécommande vers le capteur de télécommande du téléviseur. Pour trouver l'emplacement du capteur de télécommande, voir « Utilisation de la télécommande » à la page 21. Les piles fournies sont emballées de façon serrée dans du plastique transparent. Veiller à bien retirer ce plastique des piles. Vérifier que les piles sont correctement installées. Voir « Installation des piles de la télécommande » à la page 20. Remplacer les piles usées par des piles neuves. Voir « Installation des piles de la télécommande » à la page 20.
Problème de programmation de la télécommande universelle existante :	<ul style="list-style-type: none"> Voir les instructions et le tableau des codes les plus courants dans la section « Programmation d'une télécommande universelle différente » à la page 59. Les codes sont susceptibles d'être modifiés. Pour obtenir les codes mis à jour, aller sur le site www.insigniaproducts.com/remotecodes. Remplacer les piles usées par des piles neuves. Voir « Installation des piles de la télécommande » à la page 20. Se référer au Guide de l'utilisateur de la télécommande universelle et contacter le fabricant si les problèmes persistent.

Générales

Problème	Solution
Aucune alimentation.	<ul style="list-style-type: none"> Vérifier que le cordon d'alimentation est connecté correctement au téléviseur et à une prise secteur. Débrancher le cordon d'alimentation, attendre 60 secondes, puis le rebrancher et mettre le téléviseur en marche. Il est possible que d'autres périphériques (p. ex., un récepteur ambiophonique, des haut-parleurs externes, des ventilateurs ou des sèche-cheveux) interfèrent avec le téléviseur. Essayer d'arrêter un appareil à la fois pour déterminer quel périphérique est responsable de l'interférence. Après avoir détecté le périphérique responsable, l'éloigner du téléviseur pour éliminer l'interférence.
Le message d'erreur « Pas de signal » s'affiche.	<ul style="list-style-type: none"> Appuyer sur INPUT (Entrée) et vérifier que l'entrée correcte a été sélectionnée pour le périphérique ou le service souhaité. En cas d'utilisation d'un récepteur de télévision câblée ou satellite, utiliser la télécommande fournie avec le récepteur pour changer les canaux. Vérifier que l'entrée correcte a été sélectionnée pour visualiser les canaux du récepteur câble ou satellite.
Après la recherche automatique de canaux, il n'y a pas de canaux.	<ul style="list-style-type: none"> La réception peut varier de canal en canal selon le niveau de puissance de diffusion d'une station en particulier. Contacter le câblodistributeur ou le fournisseur de la télévision par satellite. Vérifier que l'antenne ou la télévision câblée ou satellite est correctement connectée au téléviseur. Essayer de remplacer le câble entre le câble ou l'antenne ou le récepteur câble ou satellite et le téléviseur.
Un ou plusieurs canaux ne peuvent être affichés.	<ul style="list-style-type: none"> Vérifier que les canaux ne sont pas interdits. Voir « Configuration des niveaux de contrôles parentaux » à la page 37. Vérifier que les canaux ne sont pas masqués. Le canal peut avoir été supprimé de la liste des canaux. Il est possible de syntoniser le canal en appuyant sur les touches numériques ou de l'ajouter de nouveau à la liste des canaux. Voir « Masquage de canaux » à la page 32. En cas d'utilisation d'un récepteur de télévision câblée ou satellite, utiliser la télécommande fournie avec le récepteur pour changer les canaux. Vérifier que l'entrée correcte a été sélectionnée pour visualiser les canaux du récepteur câble ou satellite. En cas d'utilisation d'une antenne, le signal du canal numérique peut être faible. Pour vérifier la puissance du signal du canal numérique, voir « Vérification de la puissance du signal numérique » à la page 34.
Mot de passe oublié.	<ul style="list-style-type: none"> Saisir 9999 pour accéder aux contrôles parentaux, puis définir un nouveau mot de passe. Voir « Configuration ou modification du mot de passe » à la page 35.
Certaines options ne sont pas accessibles.	<ul style="list-style-type: none"> Si un paramètre est affiché en grisé, il n'est pas disponible dans le mode d'entrée vidéo actuel.
Craquements du boîtier du téléviseur	<ul style="list-style-type: none"> Quand le téléviseur est utilisé, la température augmente naturellement, ce qui peut provoquer l'expansion ou la contraction du boîtier et être source de craquements. Ceci est normal.

Problème	Solution
Les touches de commande ne fonctionnent pas.	<ul style="list-style-type: none"> Vérifier que l'option Button Lock (Verrouillage des touches) est désactivée (Off). Voir « Verrouillage des touches de commande » à la page 36. Débrancher le cordon d'alimentation, attendre quelques secondes puis le rebrancher et rallumer le téléviseur.
Le téléviseur s'éteint fréquemment.	<ul style="list-style-type: none"> Vérifier que l'arrêt différé est désactivé. Voir « Réglage de l'arrêt différé » à la page 43.

Remarque

Si le problème n'est pas résolu après avoir tenté les solutions décrites dans cette section, éteindre le téléviseur, puis le rallumer.

Spécifications

Les spécifications sont modifiables sans préavis.

Poids et dimensions

Sans socle	36,1 × 23,3 × 4,4 po (91,8 × 59,2 × 11,2 cm) 22,9 lb (10,4 kg)
Avec socle	36,1 × 25 × 8,9 po (91,8 × 63,5 × 22,5 cm) 25,7 lb (11,7 kg)

Écran

Taille de l'écran mesurée en diagonale	39 po
Type d'affichage	ACL
Écran de 60 Hz ou 120 Hz	60 Hz
Résolution d'affichage	1080p
Résolution de l'écran	1920 (H) × 1080 (V)
Format d'image	16:9
Rapport de contraste (normal) – écran	3000:1
Rapport de contraste dynamique – liste de valeurs	5000:1
Luminosité (normale et centrée) cd/m ²	350 nits
Filtre en peigne	Numérique 3d y/c
Temps de réponse	8,5 ms
Angle de vision horizontale	176
Angle de vision verticale	176

Résolutions d'affichage et vitesses de balayage VGA

HDMI 1.4	1080p, 1080i, 720p, 480p, 480i
HDMI 1.3	1080p, 1080i, 720p, 480p, 480i
Vidéo à composantes	1080i, 720p, 480p, 480i
Vitesses de balayage suggérées pour PC/VGA	640 × 480/60 Hz 800 × 600/60 Hz 1024 × 768/60 Hz 1280 × 1024/60 Hz 1920 × 1080/60 Hz

Syntoniseur

Analogique	NTSC
Numérique	ATSC, 8-VSB, QAM clair

Entrées

HDMI	3 (latérales) Conforme à E-EDID Conforme à HDCP
Vidéo à composantes	1 (latérale)
Vidéo composite	1 (latérale) Partagée avec la composante Y
Audio partagé (composantes et composite)	Oui
S-Vidéo	Non
PC/VGA	1 (arrière)
Entrée audio PC de 3,5 mm	1 (arrière)
DVI	1 (latérale) (prise HDMI 1[DVI])
USB	1 (latérale) Prend en charge les JPEG et les mises à niveau du microprogramme

Sorties

Vidéo	Non
Casque d'écoute/Audio analogique	Oui (arrière)
Audio numérique	1 (coaxiale) [latérale]
Wi-Fi	Non
Ethernet	Non

Audio

Haut-parleurs	Nombre : 2 Watts par canal : 8 W
---------------	-------------------------------------

Alimentation

Consommation d'énergie	Allumé : 130 W Attente : <1 W
Entrée d'alimentation	120 V/60 Hz

Divers

Langues des menus d'écran	Anglais, français et espagnol
INlink	Oui
Mode jeux vidéo	Non
Certifié ENERGY STAR	Non
Connectable à l'Internet	Non
Vis du socle du téléviseur	Type M5 (longueur de 8 mm) (4)
V-Chip (version 2.0)	Oui
Arrêt différé	Oui
Étiquetage de canal	Oui
Support VESA (mm) (horizontal × vertical)	400 × 200

Remarque

La longueur des vis du montage mural varie selon le support de montage mural acheté. Pour connaître la longueur des vis, voir les instructions qui accompagnent le support de montage mural.

Programmation des télécommandes universelles

Programmation d'une télécommande universelle différente

Il est possible de faire fonctionner le téléviseur Insignia avec une autre télécommande ou la télécommande universelle existante.

Pour programmer une télécommande universelle différente :

- 1 Se référer au tableau ci-dessous pour les codes les plus courants. En cas de difficultés pour programmer la télécommande ou pour rechercher un code de télécommande différent, aller sur le site www.insigniaproducts.com/remotecodes pour recueillir l'information la plus récente sur les codes de télécommande.
- 2 Se reporter aux instructions de la télécommande universelle pour entrer le code du téléviseur identifié à l'étape 1.

Conseils

- Si la télécommande universelle dispose d'une fonction de recherche du code, effectuer une recherche pour identifier le code correspondant au téléviseur. Voir les instructions de la télécommande universelle pour plus d'informations.
- Si la télécommande universelle dispose d'une fonctionnalité « d'apprentissage » il est possible de la programmer en utilisant la télécommande du téléviseur Insignia pour « enseigner » les commandes une par une. Voir les instructions de la télécommande universelle pour plus d'informations.

Pour toute assistance ou information complémentaire :

- Allez sur le site : <http://www.insigniaproducts.com/remotecodes>
- Contacter le service d'assistance technique pour la télécommande universelle ou le fournisseur de télévision par câble-satellite de la télécommande/récepteur à programmer.
- Appeler le Centre du service à la clientèle d'Insignia au 1-877-467-4289.

Codes les plus courants des télécommandes universelles

La liste ci-après représente les codes les plus courants des télécommandes. Les codes pour d'autres télécommandes sont disponibles en ligne sur le site :

<http://www.insigniaproducts.com/remotecodes>

ou contacter le câblodistributeur ou fournisseur de télévision par satellite pour le code de la télécommande.

Codes de téléviseurs Insignia pour télécommandes universelles (pour tous les téléviseurs Insignia fabriqués après le 1er janvier 2007)

Modèles et marques de télécommandes universelles	
One for All	0054
Phillips	0198, 0490
RCA	135
Sony	068, 069, 078, 096, 100, 164, 168, 229, 026

Modèles et marques de récepteurs	
Cablevision	068, 069, 078, 096, 100, 164, 168, 229, 026
Charter	2002, 1204, 1423, 1517, 0171, 1963, 0463, 1463, 0842, 1326, 167, 415, 424, 450, 456, 461, 507, 523, 567, 577, 586
Comcast	10171, 11204, 11326, 11463, 11517, 11641, 11780, 11785, 11892, 11963, 12002
Cox	1326, 1463
DirectTV	10171, 11204, 11326, 11517, 11564, 11641, 11963, 12002
Dish Network	720
Time Warner	400, 450, 461, 456, 10463, 1463, 0463
TiVo	0091
Verizon	0198, 0490

Conseils

- Le nom de la marque est souvent porté sur la partie avant de la télécommande universelle et le numéro de modèle est indiqué sur la partie arrière.
- Si la télécommande universelle n'est pas listée dans ce tableau, se référer aux instructions de la télécommande universelle et essayer les codes pour les marques Orion, Emerson, Memorex, Sansui, Sylvania ou Zenith. Il peut être nécessaire d'essayer plusieurs codes avant de trouver le bon.

Avis juridiques

Article 15 de la FCC

Ce dispositif est conforme à la Partie 15 du règlement de la FCC. Son utilisation est soumise aux deux conditions suivantes : (1) cet appareil ne doit pas provoquer d'interférences préjudiciables, et (2) il doit accepter toute interférence reçue, y compris celles risquant d'engendrer un fonctionnement indésirable.

Cet équipement a été mis à l'essai et déclaré conforme aux limites prévues pour un appareil numérique de classe B, définies dans l'article 15 du règlement de la FCC. Ces limites ont été établies pour fournir une protection raisonnable contre les interférences préjudiciables lors d'une installation résidentielle. Cet équipement génère, utilise et diffuse des ondes radio et, s'il n'est pas installé et utilisé conformément aux instructions dont il fait l'objet, il peut provoquer des interférences préjudiciables aux communications radio. Cependant, il n'est pas possible de garantir qu'aucune interférence ne se produira pour une installation particulière. Si cet équipement produit des interférences préjudiciables lors de réceptions radio ou télévisées, qui peuvent être détectées en éteignant puis en rallumant l'appareil, essayer de corriger l'interférence au moyen de l'une ou de plusieurs des mesures suivantes :

- réorienter ou déplacer l'antenne réceptrice;
- augmenter la distance entre l'équipement et le récepteur;
- brancher l'équipement sur la prise électrique d'un circuit différent de celui auquel le récepteur est relié;
- contacter le revendeur ou un technicien radio/télévision qualifié pour toute assistance.

Avertissement de la FCC

Tout changement ou toute modification qui ne serait pas expressément approuvé par les responsables de l'application des règles FCC pourrait rendre nul le droit de l'utilisateur d'utiliser cet équipement.

Câbles

Les connexions à cet appareil doivent être effectuées à l'aide de câbles blindés avec boîtier de connecteur métallique à filtrage radiofréquence et perturbations électromagnétiques, pour être en conformité avec la réglementation de la FCC.

Déclaration NMB-003 du Canada

Cet appareil numérique de la classe B est conforme à la norme NMB-003 du Canada.
Standard Television Receiving Apparatus – Appareil de réception télévision ordinaire, Canada BETS-7 / NTMR-7

Reconnaissance de l'avis de licence et de la marque de commerce de Dolby



Fabriqués sous licence de Dolby Laboratories. Dolby et le symbole à double D sont des marques de commerce de Dolby Laboratories.

HDMI



HDMI, le logo HDMI et High-Definition Multimedia Interface (Interface multimédia haute définition) sont des marques de commerce, ou des marques déposées de HDMI Licensing LLC.

Garantie limitée d'un an sur les téléviseurs Insignia

Description :

Insignia Products (« Insignia ») garantit au premier acheteur de ce téléviseur neuf Insignia (« Produit »), qu'il est exempt de vices de fabrication et de main-d'œuvre à l'origine, pour une période d'un (1) an à partir de la date d'achat du Produit (« Période de garantie »). Cette garantie ne s'applique que si le produit a été acheté aux États-Unis ou au Canada auprès d'un revendeur agréé par Best Buy ou Future Shop de produits de la marque Insignia et uniquement pour les produits qui ont été emballés avec cette déclaration de garantie.

Quelle est la durée de la couverture?

La Période de garantie dure un an (365 jours) à compter de la date d'achat de ce Produit. La date d'achat est imprimée sur le reçu fourni avec le Produit.

Que couvre cette garantie?

Pendant la Période de garantie, si un vice de matériau ou de main-d'œuvre d'origine est détecté sur le Produit par un service de réparation agréé par Insignia ou le personnel du magasin, Insignia (à sa seule discrétion) : (1) réparera le Produit en utilisant des pièces détachées neuves ou remises à neuf; ou (2) remplacera le Produit par un produit ou des pièces neuves ou remises à neuf de qualité comparable. Les produits et pièces remplacés au titre de cette garantie deviennent la propriété d'Insignia et ne sont pas retournés à l'acheteur. Si les Produits ou pièces nécessitent une réparation après l'expiration de la Période de garantie, l'acheteur devra payer tous les frais de main-d'œuvre et les pièces. Cette garantie reste en vigueur tant que l'acheteur reste propriétaire du Produit Insignia pendant la Période de garantie. La garantie prend fin si le Produit est revendu ou transféré d'une quelconque façon que ce soit à tout autre propriétaire.

Comment obtenir une réparation sous garantie?

Si le produit a été acheté dans un magasin Best Buy ou Future Shop et qu'il s'agit d'un téléviseur avec un écran inférieur à 42 pouces, ramener le produit accompagné de la preuve d'achat originale dans n'importe quel magasin Best Buy ou Future Shop. Prendre soin de remettre le Produit dans son emballage d'origine ou dans un emballage qui procure la même qualité de protection que celui d'origine. Si le Produit a été acheté en ligne sur le site Internet de Best Buy ou de Future Shop, l'expédier accompagné du reçu original à l'adresse indiquée sur le site Web. Prendre soin de remettre le Produit dans son emballage d'origine ou dans un emballage qui procure la même qualité de protection que celui d'origine.

Afin d'obtenir le service de la garantie à domicile pour un téléviseur avec écran de 42 pouces ou plus, appeler le 1-888-BESTBUY pour les États-Unis. Au Canada, appeler le 1-866-BESTBUY ou pour Future Shop le 1-800-663-2275. L'assistance technique établira un diagnostic et corrigera le problème au téléphone ou enverra un technicien agréé par Insignia pour la réparation à domicile.

Où cette garantie s'applique-t-elle?

Cette garantie n'est applicable qu'aux États-Unis et au Canada dans un magasin de la marque Best Buy ou Future Shop ou leurs sites Internet à l'acheteur original du Produit dans le pays où il a été effectué.

Ce qui n'est pas couvert par cette garantie limitée

La présente garantie ne couvre pas :

- la formation du client;
- l'installation;
- les réglages de configuration;
- les dommages esthétiques;
- les dommages résultants de catastrophes naturelles telles que les surtensions;
- les accidents;
- une utilisation inadaptée;
- une manipulation abusive;
- la négligence;

- une utilisation commerciale, y compris mais sans s'y limiter, l'utilisation dans un centre commercial ou dans les parties communes d'immeubles en copropriété ou d'immeubles d'appartements, ainsi que tout endroit autre qu'un domicile privé;
- la modification de tout ou partie du Produit, y compris l'antenne;
- un écran plasma endommagé par les images fixes (sans mouvement) qui restent affichées pendant de longues périodes (rémanentes);
- les dommages ayant pour origine une utilisation ou une maintenance défectueuse;
- la connexion à une source électrique dont la tension est inadéquate;
- la tentative de réparation par toute personne non agréée par Insignia pour réparer le Produit;
- les produits vendus « en l'état » ou « hors service »;
- les consommables, y compris mais sans s'y limiter les piles ou batteries (AA, AAA, C etc.);
- les produits dont le numéro de série usine a été altéré ou enlevé;
- la perte ou vol de ce produit ou de tout élément le composant;
- les trois premiers pixels défectueux (points noirs ou incorrectement allumés) groupés dans une surface inférieure à un dixième (1/10) de celle de l'écran, ou un maximum de cinq pixels défectueux sur toute la surface de l'écran. Les écrans comportant des pixels peuvent contenir un nombre limité de pixels défectueux.
- les défauts ou dommages causés par tout contact, mais sans s'y limiter, avec des liquides, gels ou pâtes.

LA RÉPARATION OU LE REMPLACEMENT, TELS QU'OFFERTS PAR LA PRÉSENTE GARANTIE, CONSTITUENT LE SEUL RECOURS DE L'ACHETEUR POUR TOUTE VIOLATION DE GARANTIE. INSIGNIA NE SAURAIT ÊTRE TENU POUR RESPONSABLE DE DOMMAGES ACCESSOIRES OU CONSÉCUTIFS, RÉSULTANT DE L'INEXÉCUTION D'UNE GARANTIE EXPRESSE OU IMPLICITE SUR CE PRODUIT, Y COMPRIS, SANS S'Y LIMITER, LA PERTE DE DONNÉES, L'IMPOSSIBILITÉ D'UTILISER LE PRODUIT, L'INTERRUPTION D'ACTIVITÉ OU LA PERTE DE PROFITS. INSIGNIA PRODUCTS N'OCTROIE AUCUNE AUTRE GARANTIE EXPRESSE RELATIVE À CE PRODUIT; TOUTES LES GARANTIES EXPRESSES OU IMPLICITES POUR CE PRODUIT, Y COMPRIS, MAIS SANS LIMITATION, TOUTE GARANTIE DE QUALITÉ MARCHANDE, D'ADÉQUATION À UN BUT PARTICULIER, SONT LIMITÉES À LA PÉRIODE DE GARANTIE APPLICABLE TELLE QUE DÉCRITE CI-DESSUS ET AUCUNE GARANTIE EXPRESSE OU IMPLICITE NE S'APPLIQUERA APRÈS LA PÉRIODE DE GARANTIE. CERTAINS ÉTATS, PROVINCES ET JURIDICTIONS NE RECONNAISSENT PAS LES LIMITATIONS DE LA DURÉE DE VALIDITÉ DES GARANTIES IMPLICITES. PAR CONSÉQUENT, LES LIMITATIONS SUSMENTIONNÉES PEUVENT NE PAS S'APPLIQUER À L'ACHETEUR ORIGINAL. LA PRÉSENTE GARANTIE DONNE À L'ACHETEUR DES GARANTIES JURIDIQUES SPÉCIFIQUES; IL PEUT AUSSI BÉNÉFICIER D'AUTRES GARANTIES QUI VARIENT D'UN ÉTAT OU D'UNE PROVINCE À L'AUTRE.

Pour contacter Insignia :

Pour toute assistance technique, appeler le 1-877-467-4289

www.insigniaproducts.com

Distribué par Best Buy Purchasing, LLC

7601 Penn Avenue South, Richfield, Minnesota, 55423-3645 É.-U.

© 2012 BBY Solutions, Inc.

Tous droits réservés. INSIGNIA est une marque de commerce de BBY Solutions Inc., déposée dans certains pays. Tous les autres produits et noms de marques sont des marques de commerce appartenant à leurs propriétaires respectifs.



www.insigniaproducts.com (877) 467-4289

Distribué par Best Buy Purchasing, LLC
7601 Penn Avenue South, Richfield, MN 55423-3645 É.-U.
©2012 BBY Solutions, Inc.

Tous droits réservés. INSIGNIA est une marque de commerce de BBY Solutions, Inc. déposée dans certains pays.
Tous les autres produits et noms de marques sont des marques de commerce appartenant à leurs propriétaires respectifs.