MSI.COM

MSI GAMING YOUTUBE

MSI GAMING FACEBOOK

# Quick Start Guide
NOTEBOOK

## English

### Product Overview (for reference only)

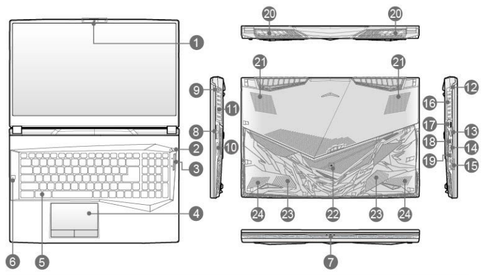

1.Webcam/ Webcam LED/ Internal Microphone
2.Power Button/ Power LED/ GPU Mode LED
3.Quick Launch Buttons

Cooler Boost

SSE

4.Touchpad
5.Keyboard
6.Status LED

Caps Lock

7.Status LED

WLAN (WiFi)

Battery Status :
Continuously blinking if the battery fails.
If the problem persists, please contact your local authorized retailer or service center.

Drive Activity Indicator

8.USB 3.2 Gen 1 Port
9.Power Connector
10.Card Reader
11.Ventilator
12.Kensington Lock
13.HDMI Connector
14.USB 3.2 Gen 2 Port
15.Audio Port Connectors
16.Ventilator
17.RJ-45 Connector
18.Mini-DisplayPort
19.USB 3.2 Gen 2 Port (Type-C)
20.Ventilator
21.Ventilator
22.Battery Reset Hole
23.Stereo Speakers
24.Woofer Speakers (optional)

### Function Keys

#### Getting Started (for reference only)

- Connect the AC Power

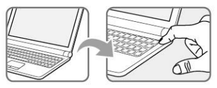

- Power On the Notebook

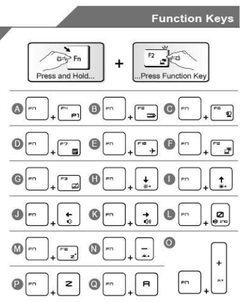

#### I- Connect the AC Power

It is strongly recommended to connect the AC/DC adapter to the notebook and use the AC power while using this notebook for the first time since some models may require the AC/DC adapter to be connected in order to power on the notebook safely and properly.

i. Unpack the package to find the AC/DC adapter and power cord.
ii. Attach the power cord to the connector of the AC/DC adapter.
iii. Plug the DC end of the adapter to the notebook, and the male end of the power cord to the electrical outlet.

#### II- Power On the Notebook

When the AC power is connected, press the power button to turn the notebook on.

#### III- Function Keys

A. Launch the Dragon Center application.
B. Switch to Super Battery mode, the power saving mode provided by Dragon Center.
C. Enable or disable the Webcam function.
D. Select a proper user scenario between Extreme Performance/ Balanced/ Silent/ Super Battery/ User provided by Dragon Center.
E. Enable or disable the Airplane Mode function.
F. Switch the display output mode between the LCD, external monitor and both.
G. Enable or disable the touchpad function.
H. Decrease the LCD brightness.
I. Increase the LCD brightness.
J. Decrease the built-in speaker's volume.
K. Increase the built-in speaker's volume.
L. Mute the built-in speakers.
M. Force the computer into sleep state (depending on the system configuration).
N. Increase the keyboard LED brightness level.
O. Decrease the keyboard LED brightness level.
P. Launch the True Color application. (optional)
Q. Change different view modes in True Color. (optional)

## Norsk

### Produktoversikt

1.Webkamera/ webkamera-lampe/ Intern mikrofon
2.Strømbryter/ Strømlampe/ GPU-moduslampe
3.Hurtigstart-knapper

Cooler Boost SSE

4.Styreplate
5.Tastatur
6.Statuslampe

Caps Lock

7.Statuslampe

Trådløst nettverk (WiFi)

Batteristatus :
Kontinuerlig blinking hvis batteriet svikter. Hvis problemet vedvarer, må du kontakte en lokal autorisert forhandler eller et servicesenter.

Stasjonsaktivitetsindikator

8.USB 3.2 Gen 1-port
9.Strømkontakt
10.Kortleser
11.Vifte
12.Kensington-lås
13.HDMI kontakt
14.USB 3.2 Gen 2-port
15.Lydport-konakter
16.Vifte
17.RJ-45 kontakt
18.Mini-skjermport
19.USB 3.2 Gen 2-port (type-C)
20.Vifte
21.Vifte
22.Batteritilbakestillingshull
23.Stereohøyttalere
24.Basshøyttaler (valgfritt)

### I- Koble til vekselstrømmen

Det anbefales på det sterkeste å koble AC/DC -adapteren til notisboken og bruke nettstrøm når du bruker maskinen for første gang. Dette skyldes at enkelte modeller krever at AC/DC-adapteren er tilkoblet for å slå på notisboken sikkert og forsvarlig.

i. Pakk opp emballasjen og finn AC/DC-adapteren og strømledningen.
ii. Kople strømledningen til kontakten på AC/DC-adapteren.
iii. Kople likestrømenden av adapteren til datamaskinen, og sett strømledningens støpsel inn i en stikkontakt.

### II- Slå på strømmen til den bærbare PC-en

Etter at strømmen er koplet til og batteripakken satt på plass, trykker du på strømknappen for å slå på den bærbare PC-en.

### III- Hurtigstartknapper [Fn]

A. Start Dragon Center-applikasjonen.
B. Bytt til Super Battery (Superbatteri)-modus, som er strømsparingsmodusen levert av Dragon Center.
C. Aktiver eller deaktiver webkamera-funksjonen.
D. Velg et riktig brukerscenario: Extreme Performance (Ekstrem Ytelse) / Balanced (Balansert) / Silent (Lydløs) / Super Battery (Superbatteri) / User (Bruker), som leveres av Dragon Center.
E. Aktiver eller deaktiver Flymodus-funksjonen.
F. Bytte visningsutgangen mellom LCD-skjermen, den eksterne monitoren og begge.
G. Aktivere eller deaktivere styreplatefunksjonen.
H. Redusere LCD-lysstyrken.
I. Øke LCD-lysstyrken.
J. Redusere volumet til den innebygde høyttaleren.
K. Øke volumet til den innebygde høyttaleren.
L. Slå av lyd i innebygde høyttalere.
M. Tvinge datamaskinen inn i ventemodus (avhengig av systemkonfigurasjonen).
N. Øk tastatur-LED-indikatorens lysstyrkenivå.
O. Reduser tastatur-LED-indikatorens lysstyrkenivå.
P. Start True Color-applikasjonen. (valgfritt)
Q. Endre forskjellige visningsmoduser i True Color. (valgfritt)

## Suomi

### Tuotekuvaus

1.Webkamera/ Webkamera-LED/ Sisäinen mikrofoni
2.Virtapainike/ Virran LED-merkkivalo/ GPU -tilan LED-merkkivalo
3.Pikakäynnistyspainikkeet

Cooler Boost SSE

4.Kosketusalusta
5.Näppäimistö
6.Tila-LED

Isojen kirjainten lukitus

7.Tila-LED

WLAN (Langaton lähiverkko) (WiFi)

Akun tila :
Vilkkuu jatkuvasti, kun akku tyhjenee. Jos ongelma ei poistu, ota yhteys valtuutettuun jälleenmyyjään tai huoltopalveluun.

Aseman aktiviteetti-ilmaisin

8.USB 3.2 Gen 1-portti
9.Virtaliitin
10.kortinlukija
11.Tuuletin
12.Kensington-lukko
13.HDMI-liitin
14.USB 3.2 Gen 2-portti
15.Ääniportin liittimet
16.Tuuletin
17.RJ-45-liitin
18.Mini-DisplayPort
19.USB 3.2 Gen 2-portti (Type-C)
20.Tuuletin
21.Tuuletin
22.Pariston nollauspainike
23.Stereo-kaiuttimet
24.Bassokaiutin (valinnainen)

### I- Verkkovirran liittäminen

Suosittelemme ehdottomasti AC/DC-adapterin liittämistä kannettavaan tietokoneeseen ja AC-virran käyttämistä, kun tätä kannettavaa tietokonetta käytetään ensimmäistä kertaa, sillä jotkut mallit saattavat tarvita AC/DC-adapterin liittämistä, jotta kannettava tietokone voidaan käynnistää turvallisesti ja oikein.

i. Pura vaihtovirtasovitin ja virtajohto pakkauksesta.
ii. Liitä virtajohto vaihtovirtasovittimen liitäntään.
iii. Liitä sovittimen tasavirtaliitin kannettavaan ja virtajohdon uroslliitin sähköpistorasiaan.

### II- Kannettavan käynnistäminen

Kun verkkovirta on liitetty tai akkupakkaus asennettu, kytke kannettava päälle painamalla virtapainiketta.

### III- Pikakäynnistyspainikkeet, [Fn]-painikkeet

A. Käynnistä Dragon Center -sovellus.
B. Vaihda Super Battery -tilaan, virransäästötila, jonka Dragon Center tarjoaa.
C. Ota Webcam käyttöön tai poista se käytöstä.
D. Valitse oikea käyttäjän skenaario välillä Äärimmäinen suorituskyky/ Tasapainotettu/ Hiljainen/ Supe Battery/ Dragon Centerin tarjoama käyttäjä.
E. Ota lentokonetila käyttöön tai laita se pois käytöstä.
F. Voit vaihtaa näytön lähtötilaa nestekidenäytön, ulkoisen näytön ja molempien välillä.
G. Ota kosketuslevytoiminto käyttöön tai pois käytöstä.
H. Laske nestekidenäytön kirkkautta.
I. Nosta nestekidenäytön kirkkautta.
J. Laske sisäisten kaiuttimien äänenvoimakkuutta.
K. Nosta sisäisten kaiuttimien äänenvoimakkuutta.
L. Mykistä sisäiset kaiuttimet.
M. Pakota tietokone lepotilaan (järjestelmämääritysten mukaan).
N. Lisää näppäimistön LED:in kirkkausastetta.
O. Vähennä näppäimistön LED:in kirkkausastetta.
P. Käynnistä True Color -sovellus. (valinnainen)
Q. Vaihda eri katselutilojen välillä True Color -sovelluksessa. (valinnainen)

## Русский

### Общие сведения об устройстве (только для справки)

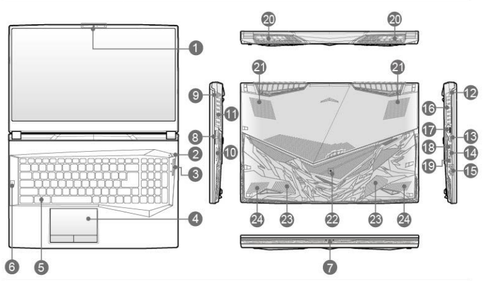

1.Веб-камера, индикатор веб-камеры/ Встроенный микрофон
2.Кнопка питания/ индикатор питания/ индикатор режима GPU
3.Кнопки быстрого запуска

Cooler Boost

SSE

4.Сенсорная панель
5.Клавиатура
6.Индикатор состояния

Caps Lock

7.Индикатор состояния

WLAN (беспроводная ЛВС) (WiFi)

Состояние батареи :
Мигает при неисправности батареи. Если проблема не устранена, обращайтесь к уполномоченному дилеру или в сервисный центр.

Индикатор активности дисков

8.Порт USB 3.2 Gen 1
9.Разъем питания
10.Устройство чтения карт памяти
11.Вентилятор
12.Замок Kensington
13.Разъем HDMI
14.Порт USB 3.2 Gen 2
15.Звуковые разъемы
16.Вентилятор
17.Разъем RJ-45
18.Mini-DisplayPort
19.Порт USB 3.2 Gen 2 (Type-C)
20.Вентилятор
21.Вентилятор
22.Отверстие Сброса Батареи
23.Стереофонические динамики
24.НЧ-Динамик (опционально)

### Начало работы (только для справки)

- Подключение к сети переменного тока
- Включение ноутбука

### Функциональные клавиши

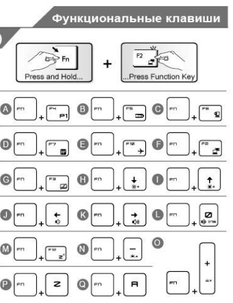

#### I- Подключение к сети переменного тока

Так как для правильного и безопасного питания некоторых моделей ноутбуков требуется подключать адаптер переменного тока, при первом использовании этого ноутбука настоятельно рекомендуется подключить к нему адаптер переменного тока и использовать питание от сети переменного тока.

i. Извлеките из упаковки сетевой адаптер и кабель питания.
ii. Подсоедините сетевой кабель к соответствующему разъему сетевого адаптера.
iii. Подсоедините разъем постоянного тока сетевого адаптера к ноутбуку, а штепсельную вилку кабеля питания - к электрической розетке.

#### II- Включение ноутбука

После подключения ноутбука к сети переменного тока или установки батареи в ноутбук, нажмите кнопку питания для включения ноутбука.

#### III- Функциональные клавиши

A. Запуск приложения Dragon Center.
B. Переключение в режим Super Battery. Выбор режима энергосбережения осуществляется с помощью приложения Dragon Center.
C. Включить или выключить функцию Webcam.
D. Переключение между режимами Extreme Performance/ Balanced/ Silent/ Super Battery/ User. Выбор этих режимов осуществляется с помощью приложения Dragon Center.
E. Включение или выключение функции "в самолете".
F. Переключение режимов вывода изображения: ЖК-дисплей, внешний монитор или одновременный вывод на оба экрана.
G. Включение или отключение сенсорной панели.
H. Уменьшение яркости ЖК-дисплея.
I. Увеличение яркости ЖК-дисплея.
J. Уменьшение громкости встроенных динамиков.
K. Увеличение громкости встроенных динамиков.
L. Отключение динамиков ноутбука.
M. Принудительное переключение компьютера в режим ожидания (в зависимости от конфигурации системы).
N. Увеличение яркости подсветки клавиатуры
O. Уменьшение яркости подсветки клавиатуры
P. Запустить приложение True Color. (опционально)
Q. Изменить режим просмотра в приложении True Color. (опционально)

## Eesti keeles

### Toote ülevaade

1.Veebikaamera/ Veebikaamera LED indikaator/ Integreeritud mikrofon
2.Toitenupp/ Toite LED-tuli/ GPU režiimi LED-tuli
3.Kiirkäivitusklahvid

Jahutussüsteemi võimendamine SSE

4.Puuteplaat
5.Klaviatuur
6.Oleku indikaatortuli

Suurtähelukk

7.Oleku indikaatortuli

WLAN (WiFi)

Aku olek :
Pidev vilkumine, kui aku ei toimi.
Probleemi püsimisel võtke ühendust kohaliku volitatud jaemüüja või teeninduskeskusega.

Draivi tegevusindikaator

8.USB 3.2 Gen 1 port
9.Toitepistik
10.Kaardi riider
11.Ventilaator
12.Kensingtoni lukk
13.HDMI pistik
14.USB 3.2 Gen 2 port
15.Audiopordi pistikud
16.Ventilaator
17.RJ-45 pistik
18.Mini-DisplayPort
19.USB 3.2 Gen 2 port (tüüp C)
20.Ventilaator
21.Ventilaator
22.Aku lähtestamise avaus
23.Stereokõlarid
24.Bassikõlar (valikuline)

### I- Ühendamine vahelduvvooluvõrku

On tungivalt soovitatav ühendada VV/AV adapter sülearvutiga ja kasutada selle sülearvuti esmakordsel kasutamisel VV toidet, kuna mõned mudelid võivad sülearvuti turvaliseks ja korraliikuks käivitamiseks ühendatud VV/AV adaptrit.

i. Võtke pakendist välja AC/DC adapter ja toitejuhe.
ii. Ühendage toitejuhe AC/DC adapteri konnektoriga.
iii. Ühendage adapteri alalisvoolu ots sülearvutiga ja toitejuhtme isaspistik toitepistikupesaga.

### II- Lülitage sülearvuti sisse

Kui vahelduvvooluadapter on ühendatud või kui aku on paigaldatud, siis vajutage sülearvuti sisse lülitamiseks toitenuppu.

### III- Funktsiooniklahvid

A. Käivitage rakendus Dragon Center.
B. Lülitage sisse Super Battery (Superaku) – režiim, mida rakendus Dragon Center pakub energia säästmiseks.
C. Lülitab veebikaamera funktsiooni sisse või välja.
D. Valige omale sobiv kasutusviis rakenduse Dragon Center poolt pakutavate kasutusviiside hulgast: Extreme Performance (Tipptase)/ Balanced (Tasakaalustatud)/Silent (Vaikne)/ Super Battery (Superaku)/User (Kasutaja).
E. Luba või keela lennuki režiimi funktsioon.
F. Pildi ümberlülitus LCD ekraani, välise monitori ja nende mõlema vahel.
G. Puuteplaadi funktsiooni lubamine või keelamine.
H. Vähenda LCD ekraani heledust.
I. Suurenda LCD ekraani heledust.
J. Vähenda sisseehitatud kõlari helitugevust.
K. Suurenda sisseehitatud kõlari helitugevust.
L. Vaigistage sisseehitatud kõlarid.
M. Jõusta arvuti unerežiim (olenevalt süsteemi konfiguratsioonist).
N. Suurendab klaviatuuri LED-tulede heledust.
O. Vähendab klaviatuuri LED-tulede heledust.
P. Käigitage rakendus True Color. (valikuline)
Q. Muutke erinevaid vaaterežiime rakenduses True Color. (valikuline)

## Magyar

### Termékáttekintés

1.Webkamera/ Webkamera LED/ Beépített mikrofon
2.Főkapcsoló gomb/ Bekapcsolt állapot LED/ GPU üzemmód LED
3.Gyorsgombok

Cooler Boost SSE

4.Érintőpad
5.Billentyűzet
6.Állapotjelző LED

Caps Lock (nagybetűzár)

7.Állapotjelző LED

WLAN (Vezeték nélküli LAN) (WiFi)

Telep állapota :
Folyamatosan villog, ha az akkumulátor meghibásodik. Ha a probléma továbbra is fennáll, keresse fel helyi hivatalos viszonteladóját vagy szervizközpontját.

Meghajtó tevékenységét jelző LED

8. 1. gen. USB 3.2 port
9.Tápfeszültség csatlakozó
10.Kártyaolvasó
11.Ventilátor
12.Kensington zár
13.HDMI csatlakozó
14. 2. gen. USB 3.2 port
15.Audió port csatlakozók
16.Ventilátor
17.RJ-45 Csatlakozó
18.Mini-DisplayPort
19. 2. gen. USB 3.2 port (C-típus)
20.Ventilátor
21.Ventilátor
22.Akkumulátor újraindítás nyílás
23.Sztereó hangszórók
24.Mélynyomó (opcionális)

### I- A hálózati adapter csatlakoztatása

Nyomatékosan javasoljuk, hogy az első használatkor csatlakoztassa az AC/DC adaptert a noteszgéphez, és az elektrtomos hálózatról használja azt, mivel bizonyos modellek esetén szükség van az AC/DC adapterre a noteszgép biztonságos és megfelelő bekapcsolásához.

i. Csomagolja ki az AC/DC hálózati adaptert és a hálózati tápkábelt.
ii. Csatlakoztassa a hálózati tápkábelt az AC/DC hálózati adapterhez.
iii. Csatlakoztassa az adapter egyenáramú (DC) kábelét a noteszgéphez, a tápcsatlakozó dugóját pedig a konnektorhoz.

### II- A noteszgép bekapcsolása

Amikor az eszköz az AC áramforráshoz kapcsolódik, vagy az akkumulátor egységet beszerelték, nyomja meg a főkapcsoló gombot a noteszgép bekapcsolásához.

### III- Funkcióbillentyűk

A. Indítsa el a Dragon Center alkalmazást.
B. Váltson a Dragon Center által biztosított Super Battery energiatakarékos üzemmódba.
C. A Webkamera funkció engedélyezése vagy letiltása.
D. Válasszon egyet a Dragon Center által biztosított Extreme Performance/ Balanced/ Silent/ Super Battery/ User felhasználói beállítás közül.
E. A Repülőgép mód funkció engedélyezése vagy letiltása.
F. A kijelző kimenetet váltja az LCD, a külső monitor és mindkettő között.
G. Az érintőpad funkció engedélyezése, illetve letiltása.
H. Az LCD fényerejének csökkentése.
I. Az LCD fényerejének növelése.
J. A beépített hangszóró hangerejének csökkentése.
K. A beépített hangszóró hangerejének növelése.
L. A beépített hangszórók némítása.
M. A számítógépet alvó állapotba helyezi (a rendszerkonfigurációtól függően).
N. Növeli a billentyűzet LED-jeinek fényerejét.
O. Csökkenti a billentyűzet LED-jeinek fényerejét.
P. A True Color alkalmazás indítása. (opcionális)
Q. Váltás a True Color különböző megjelenítési módjai között. (opcionális)

### CE Conformity

Products bearing the CE marking comply with one or more of the following EU Directives as may be applicable:
**RED 2014/53/EU; Low Voltage Directive 2014/35/EU; EMC Directive 2014/30/EU; RoHS Directive 2011/65/EU.**
Compliance with these directives is assessed using applicable European Harmonized Standards.

### Products with Radio Functionality (EMF)

This product incorporates a radio transmitting and receiving device. For computers in normal use, a separation distance of 20 cm ensures that radio frequency exposure levels comply with EU requirements. Products designed to be operated at closer proximities, such as tablet computers, comply with applicable EU requirements in typical operating positions. Products can be operated without maintaining a separation distance unless otherwise indicated in instructions specific to the product.

### Restrictions for Products with Radio Functionality
(select products only)

| | |
|---|---|
| ! | **CAUTION:** IEEE 802.11x wireless LAN with 5.15~5.35 GHz frequency band is restricted for indoor use only in all European Union member states, EFTA (Iceland, Norway, Liechtenstein), and most other European countries (e.g., Switzerland, Turkey, Republic of Serbia). Using this WLAN application o utdoors might lead to interference issues with existing radio services. |
| ! | **CAUTION:** Fixed outdoor installations for WiGig application (57~66 GHz frequency band) are excluded in all European Union member states, EFTA (Iceland, Norway, Liechtenstein), and other European countries (e.g., Switzerland, Turkey, Republic of Serbia). |
| ! | **Radio frequency bands and maximum power levels** |

| Features | 802.11 a/b/g/n/ac, BT |
|---|---|
| Frequency Range | 2.4 GHz, 5 GHz |
| Modulation | FHSS, DSSS, OFDM |
| Power Output | 10, 20, 23 |
| Channel Bandwidth | 1, 5, 20, 40, 80 MHz |

Find User Manual at C:\Windows\User Manual\User Manual

## Deutsch

### Produktübersicht (dient nur als Referenz)

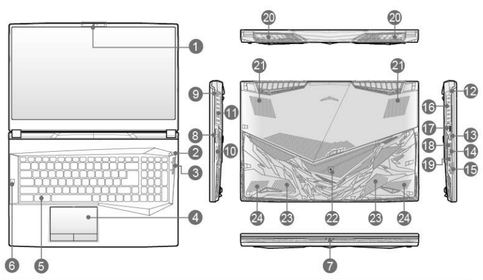

1.Webkamera/ Webkamera LED/ Mikrofon
2.Ein-/Austaste/ Power LED/ GPU Modus LED
3.Schnellstarttasten

Kälteforcierung

SSE

4.Touchpad
5.Tastatur
6.Status-LED

Caps Lock

7.Status-LED

WLAN (WiFi)

Batteriestatus :
Leuchtet dauerhaft bei nahezu erschöpftem Akku. Wenn der Fehler weiterhin besteht, wenden Sie sich an den autorisierten Fachhändler oder Kundendienstzentrum.

Aktivitätsanzeige des Laufwerks

8.USB 3.2 Gen 1 Anschluss
9.Netzanschluss
10.Kartenleser
11.Lüfter
12.Kensington-Riegel
13.HDMI-Buchse
14.USB 3.2 Gen 2 Anschluss
15.Audio-Port-Anschlüsse
16.Lüfter
17.RJ-45-Buchse
18.Mini-DisplayPort Ausgang
19.USB 3.2 Gen 2 Anschluss (Typ-C)
20.Lüfter
21.Lüfter
22.Akku-Resetöffnung
23.Stereo-Lautsprecher
24.Woofer-Lautsprecher (optional)

### Erste Schritte (dient nur als Referenz)

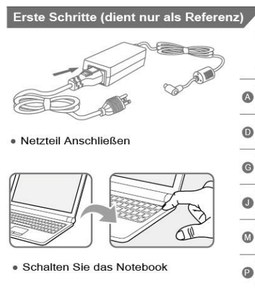

- Netzteil Anschließen
- Schalten Sie das Notebook

### Funktionstasten

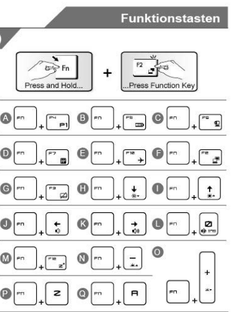

#### I- Netzteil Anschließen

Wir empfehlen Ihnen dringend, Ihr Notebook bei der Einrichtung und ersten Nutzung über das Netzteil mit Strom zu versorgen. Bei einigen Modellen kann die Stromversorgung über das Netzteil zwingend notwendig sein, um die Installation des Notebook ordnungsgemäß und sicher abzuschließen

i. Packen Sie sämtliche Teile aus, legen Sie Netzteil und Netzkabel zur Seite.
ii. Schließen Sie das Netzkabel an das Netzteil an.
iii. Verbinden Sie den kleinen Stecker vom Netzteil mit dem Netzteilanschluss des Notebooks, stecken Sie den Stecker des Netzkabels in eine geeignete Steckdose.

#### II- Schalten Sie das Notebook

Wenn das Netzteil angeschlossen ist oder der Akku installiert ist, drücken Sie den An-/ Aus-Schalter, um das Notebook einzuschalten.

#### III- Funktionstasten

A. Starten Sie die Dragon Center Software.
B. Wechseln Sie in den Superbatteriemodus, den das Energiesparmodus von Dragon Center bereitgestellt wird.
C. Schaltet die Webcam-Funktion ein oder aus.
D. Wählen Sie ein geeignetes Benutzerszenario zwischen Extreme Performance/ Balanced/ Silent/ Super Battery/ User aus, das von Dragon Center bereitgestellt wird.
E. Aktivieren oder Deaktivieren der Flugzeugmodus-Funktion.
F. Schaltet die Bildausgabe zwischen LCD, externem Monitor oder beidem um.
G. Schaltet das Touchpad ein oder aus.
H. Vermindert die LCD-Helligkeit.
I. Steigert die LCD-Helligkeit.
J. Verringert die Lautstärke.
K. Erhöht die Lautstärke.
L. Stummschalten der eingebauten Lautsprecher.
M. Erzwingt den Wechsel in den Ruhezustand (je nach Systemkonfiguration).
N. Erhöht die Helligkeit der Tastatur-LEDs
O. Reduziert die Helligkeit der Tastatur-LEDs.
P. Starten Sie die True Color Anwendung. (optional)
Q. Wechseln Sie zwischen den unterschiedlichen Ansichten im True Color Modus. (optional)

## Français

### Vue ouvert du dessus (pour référence uniquement)

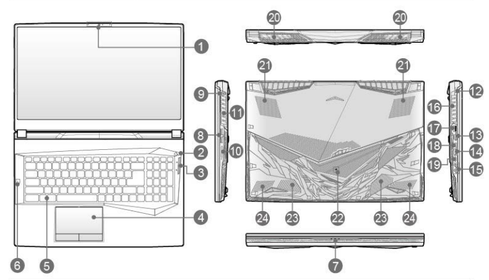

1.Webcam/ voyant DEL de la Webcam/ Micro
2.Bouton d'alimentation/ LED d'alimentation/ LED de GPU Mode
3.Boutons de lancement rapide

Cooler Boost

SSE

4.Tablette tactile
5.Clavier
6.LED témoins

Ver Maj

7.LED témoins

WLAN (WiFi)

État batterie :
L'indicateur LED clignote lorsque la batterie est défectueuse. Contactez un revendeur agréé local ou un centre de service si le problème persiste.

Indicateur d'activité du disque

8.Port USB 3.2 Gen 1
9.Connecteur d'alimentation
10.Lecteur de carte
11.Ventilateur
12.Serrure Kensington
13.Connecteur HDMI
14.Port USB 3.2 Gen 2
15.Connecteurs de ports audio
16.Ventilateur
17.Connecteur RJ-45
18.Port Mini-DisplayPort
19.Port USB 3.2 Gen 2 (Type-C)
20.Ventilateur
21.Ventilateur
22.Trou pour la réinitialisation de batterie
23.Haut-parleurs stéréo
24.Caisson de basses (en option)

### Pour commencer (pour référence uniquement)

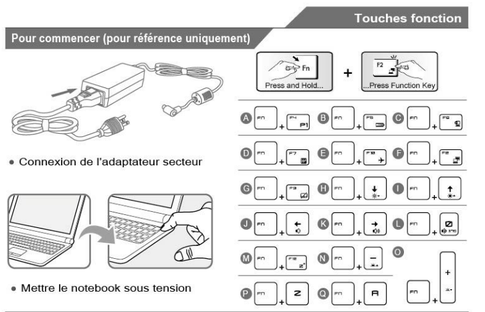

- Connexion de l'adaptateur secteur
- Mettre le notebook sous tension

### Touches fonction



#### I- Connexion de l'adaptateur secteur

Il est fortement recommandé de connecter l'adaptateur AC/DC à l'ordinateur portable et d'utiliserl'alimentation secteur lors de la première utilisation car certains modèles nécessitent que l'adaptateur AC/DC soit connecté à l'ordinateur portable pour étreutilisés correctement et en toute sécurité.

i. Déballez le carton pour trouver l'adaptateur CA/CC et le cordon d'alimentation.
ii. Branchez le cordon d'alimentation entre le connecteur et l'adaptateur CA/CC.
iii. Branchez l'extrémité CC de l'adaptateur sur l'ordinateur, et l'extrémité mâle du cordon sur la prise électrique.

#### II- Mettre le notebook sous tension

Lorsque l'ordinateur est branché sur le secteur ou si la batterie est installée, appuyez sur le bouton d'alimentation pour allumer le notebook.

#### III- Touches fonction

A. Lancer l'application Dragon Center.
B. Passez en mode Super Battery, le mode d'économie d'énergie proposé par la fonction Dragon Center.
C. Activer ou désactiver la fonction Webcam.
D. Sélectionnez un scénario d'utilisateur adapté entre les fonctions Extreme Performance/ Balanced/ Silent/ Super Battery/ User proposé par la fonction Dragon Center.
E. Activer ou desactiver la fonction mode avion.
F. Permet de faire basculer le mode de sortie de l'affichage entre l'écran LCD, le moniteur externe ou les deux.
G. Permet d'activer ou de désactiver la fonction pavé tactile.
H. Permet de diminuer la luminosité de l'écran LCD.
I. Permet d'augmenter la luminosité de l'écran LCD.
J. Permet de diminuer le volume du haut-parleur intégré.
K. Permet d'augmenter le volume du haut-parleur intégré.
L. Désactiver les haut-parleurs intégrés.
M. Permet de forcer l'ordinateur à entrer en mode Veille (selon la configuration du système).
N. Augmente le niveau de luminosité du LED clavier.
O. Baisse le niveau de luminosité du LED clavier.
P. Lancer l'application True Color. (option)
Q. Alterner entre les différents modes de vue. (option)

## Latviski

### Produkta pārskats

1.Tīmekļa kamera/ tīmekļa kameras LED/ Iekšējais mikrofons
2.Barošanas poga/barošanas LED/ GPU režīma LED
3.Ātrās palaišanas pogas

Cooler Boost SSE

4.Skārienpaliktnis
5.Tastatūra
6.LED statuss

Caps Lock (Burtslēga taustiņš)

7.LED statuss

WLAN (Bezvadu LAN) (WiFi)

Akumulatora stāvoklis :
Nepārtraukti mirgo, kad akumulators beidzis darbību. Ja problēma atkārtojas, lūdzu, sazinieties ar vietējo pilnvaroto izplatītāju vai servisa centru.

Diskdziņa aktivitātes indikators

8.USB 3.2 Gen 1 ports
9.Strāvas savienotājs
10.Karšu lasītājs
11.Ventilators
12.Televizoru/ monitoru cieša stiprinājuma pie sienas ierīce
13.HDMI savienotājs
14.USB 3.2 Gen 2 ports
15.Audio porta savienotāji
16.Ventilators
17.RJ-45 savienotājs
18.Mini DisplayPort
19.USB 3.2 Gen 2 ports (C tips)
20.Ventilators
21.Ventilators
22.Akumulatora atiestatīšanas atvere
23.Stereo skaļruņi
24.Sabūfera skaļrunis (papildus)

### I- Maiņstrāvas pievienošana

Kad jūs izmantojiet šo piezīmjdatoru pirmo reizi, stingri ieteicams piezīmjdatoru savienot maiņstrāvas adapteri un izmantot maiņstrāvu, jo dažiem modeļiem varbūt nepieciešams savienojums ar maiņstrāvas adapteri, lai droši un pareizi ieslēgtu piezīmjdatoru.

i. Izpakojot iepakojumu, atrodiet maiņstrāvas/ līdzstrāvas adapteri un strāvas vadu.
ii. Pievienojiet strāvas vadu maiņstrāvas/ līdzstrāvas adapterim.
iii. Pievienojiet adaptera līdzstrāvas vada galu pie klēpjdatora, bet strāvas vada kontaktdakšu pie kontaktrozetes.

### II- Piezīmjdatora ieslēgšana

Ja maiņstrāva ir pievienota vai akumulators ir uzstādīts, nospiediet ieslēgšanas pogu, lai ieslēgtu piezīmjdatoru.

### III- Funkciju taustiņi

A. Palaist Dragon Center lietotni.
B. Pārslēdzieties uz režīmu Super Battery (Super akumulators), enerģijas taupīšanas režīmu, ko nodrošina Dragon Center.
C. Iespējojiet vai atspējojiet funkciju Webcam (Tīmekļa kamera).
D. Atlasiet pareizu lietotāja scenāriju starp Extreme Performance (Ekstrēma veiktspēja)/ Balanced (Līdzsvarots)/ Silent (Klusums)/ Super Battery (Super akumulators)/ User (Lietotājs), ko nodrošina Dragon Center.
E. Iespējot vai atspējot funkciju Airplane Mode (Lidojuma režīms)
F. Pārslēdz displeja izvades režīmu uz LCD, ārējo monitoru vai uz abiem.
G. Iespējojiet vai atspējojiet skārienpaliktņa funkciju.
H. Samaziniet LCD spilgtumu.
I. Palieliniet LCD spilgtumu.
J. Samaziniet iebūvēto skaļruņu skaļumu.
K. Palieliniet iebūvēto skaļruņu skaļumu.
L. Izslēgt iebūvētos skaļruņus.
M. Pārslēdziet datoru gaidīšanas režīmā (atkarībā no sistēmas konfigurācijas).
N. Palieliniet tastatūras gaismas diožu spilgtuma līmeni.
O. Samaziniet tastatūras gaismas diožu spilgtuma līmeni.
P. Palaist Dabiskās krāsas programmu. (izvēles)
Q. Mainīt dažādos skata režīmus Dabiskās krāsas režīmā. (izvēles)

## Lietuviškai

### Produkto apžvalga

1.Internetinė kamera/ Internetinės kameros kontrolinė lemputė/ Vidinis mikrofonas
2.Maitinimo mygtukas/ Maitinimo LED/ GPU režimo LED
3.Greitojo paleidimo mygtukai

Cooler Boost SSE

4.Jutiklinis kilimėlis
5.Klaviatūra
6.Būsenos LED

Didžiųjų raidžių klavišas

7.Būsenos LED

WLAN (Belaidis LAN) (WiFi)

Akumuliatoriaus būklė :
Baterijai išsekus pastoviai mirksi.
Problemai nedingus kreipkitės į vietinį įgaliotąjį atstovą arba į techninės priežiūros centrą.

Disko veiklos indikatorius

8.USB 3.2 Gen 1 prievadas
9.Maitinimo jungtis
10.Kortelių skaitytuvas
11.Ventiliatorius
12.Kensingtono užraktas
13.HDMI jungtis
14.USB 3.2 Gen 2 prievadas
15.Garso prievado jungtis
16.Ventiliatorius
17.RJ-45 jungtis
18.Mini DisplayPort
19.USB 3.2 Gen 2 prievadas (C tipas)
20.Ventiliatorius
21.Ventiliatorius
22.Baterijos atstatymo anga
23.Stereofoniniai garsiakalbiai
24.Žemadažnis garsiakalbis (pasirinktinai)

### I- Kintamosios srovės (AC) maitinimo prijungimas

Primygtinai patariama prijungti kintamosios/ nuolatinės srovės adapterį prie nešiojamojo kompiuterio ir naudoti kintamąją srovę dirbant su šiuo kompiuteriu pirmą kartą, kadangi kai kuriems modeliams reikia prijungti kintamosios/ nuolatinės srovės adapterį, siekiant užtikrinti saugų ir tinkamą energijos tiekimą.

i. Išardykite pakuotę ir išimkite kintamosios/ nuolatinės (AC/DC) srovės adapterį ir maitinimo laidą.
ii. Maitinimo laidą prijunkite prie kintamosios/ nuolatinės (AC/DC) srovės adapterio.
iii. Adapterio nuolatinės srovės laido galą prijunkite prie kompiuterio, o maitinimo laido galą su kištuku įkiškite į elektros lizdą.

### II- Nešiojamojo kompiuterio maitinimas

Kai prijungtas kintamosios srovės (AC) maitinimas arba įdėtas baterijos įtaisas, spauskite maitinimo mygtuką, norėdami įjungti nešiojamąjį kompiuterį.

### III- Funkciniai mygtukai

A. Paleisti „Dragon Center" programą.
B. Įjunkite „Dragon Center" pateiklamą energijos taupymo režimą „Super Battery" („Baterijos super taupymas").
C. Įjungti arba išjungti internetinės kameros funkciją.
D. Pasirinkite bet kurį iš jums tinkamų, „Dragon Center" pateiklamų, jūsų poreikiams pritaikytų režimų „Extreme Performance"/ „Balanced"/ „Silent"/ „Super Battery"/ „User".
E. Įjungti arba išjungti skrydžio režimo funkciją.
F. Perjungia ekrano išvesties režimą tarp skystųjų kristalų, išorinio ekrano ir abiejų.
G. Suaktyvina arba išjungia jutiklinio kilimėlio funkciją.
H. Sumažina skystųjų kristalų ekrano ryškumą.
I. Padidina skystųjų kristalų ekrano ryškumą.
J. Sumažina integruoto garsiakalbio garso stiprį.
K. Padidina integruoto garsiakalbio garso stiprį.
L. Nutildyti sumontuotus garsiakalbius.
M. [veda kompiuterį į laukimo režimą (priklausomai nuo sistemos konfigūracijos).
N. Padidinti klaviatūros LED šviesumo lygį.
O. Sumažinti klaviatūros LED šviesumo lygį.
P. Paleisti natūralių(ų) spalvų programėlę. (pasirinktinai)
Q. Keisti įvairius Natūralių(ų) spalvų peržiūros režimus. (pasirinktinai)

## Ελληνικά

### Σύντομη παρουσίαση προϊόντος

1.Webcam/ LED Webcam/ Εσωτερικό μικρόφωνο
2.Κουμπί τροφοδοσίας/ LED τροφοδοσίας/ LED λειτουργίας GPU
3.Πλήκτρα γρήγορης εκκίνησης

Ενίσχυση ψύκτρας SSE

4.Πινακίδα αφής
5.Πληκτρολόγιο
6.LED Κατάστασης

Caps Lock

7.LED Κατάστασης

WLAN (Ασύρματο LAN) (WiFi)

Κατάσταση Μπαταρίας :
Αναβοσβήνει συνεχόμενα εάν υπάρχει αστοχία στη μπαταρία.
Εάν το πρόβλημα επιμένει, επικοινωνήσετε με κάποιο τοπικό εξουσιοδοτημένο έμπορο λιανικής ή το κέντρο εξυπηρέτησης.

Ένδειξη δραστηριότητας μονάδας

8.Θύρα USB 3.2 Gen 1
9.Σύνδεσμος Ισχύος
10.Ξύστημα Ανάγνωσης Κάρτας
11.Ανεμιστήρας
12.Ασφάλεια Kensington Lock
13.Σύνδεσμος HDMI
14.Θύρα USB 3.2 Gen 2
15.Σύνδεσμοι Θύρας Ήχου
16.Ανεμιστήρας
17.Σύνδεσμος RJ-45
18.Mini-DisplayPort
19.Θύρα USB 3.2 Gen 2 (Τύπος C)
20.Ανεμιστήρας
21.Ανεμιστ